YNE 5 MYNGE.

By'ii oronuudai proletaarinar, negedegtii!

BURIAAD-MONGOL YNEN

Byxexolboonoi Komuniis (bolьşeviig) Paartiiin Buriaad-Mongol Moziin Komiteedai, Buriaad-Mongol Avtonoomito Soveed Socialiis Respyyblikiin Centraalin Gyisedxexe Komiteedai ba Profsojuuzuudai Buriaad-Mongol Soveedai yder byriiin oorgan

№ 113 (2146)

1937 onoi MAIN 20

14-xi ZILEE GARNA.

Ulaan-Yde ◆ BMASSR

Ceentrsojuuziin 19.

Xydelmerişen-Tariaaşanai Ulaan Aarmiiin ookruguudta (ploot, aarmi) seregei soveed tuxaizuramii bataxa tuxai

SSSR-ei Centraalin Gyisedxexe Komiteedai ba Aradai Komisaarnarai Soveedai togtool

SSSR-ei Centraalin Gyisedxexe Komiteed ba Aradai Komisaarnarai Soveedai **togtooxoпь.**

Xydelmerişen Tariaaşanai Ulaan Aarmiiin ookruguudai (floot, aarmi) seregei soveed tuxaizuramii batalaxa.

SSSR-ei CGK-ai tyryylegşe M. Kaliinin.
SSSR-ei AKS-ai tyryylegşe V. Moolotov.

Gurbadugaar taban zilei asuudalnuudii zybşen xelsexe

Manai Soveed oronoi aradai azaxuin şuxala halbarinuud bolxo azyiledberi ba traansport bolbol xojordugaar tabanziliingee tysebii bolzorhoonь urid dyyrgeze socialiis baiguulaltada baha nege aguu jixe udxatai şine ilalta tuilagdaba.

Yngerehen taban zilnyydiin torşo soo olon tymen azalşan xydelmerişen, kolxoozniguud ba soveed inteligeencenerei socialiis baiguulaltiin ali byxii froontonuud deere socialiis myriisee ba staxaanovşalga yysxen delgeryylze xaluun oroldolgostoigoor xandahan baina.

SSSR-ei aradai Komisaarnarai soveedai togtoomziin johoor manai oronoi tyseblexe oorganuud ba aradai komisariaaduud bolbol gurbadugaar tabanzilei tysebei gol bagsaamzanuudii zoxiooxo xydelmeri jabuulzà baina.

Socialiis tyseblelgiin udxa şanarai ton jixe baihaniinь xen byxende eli. Manai udaridagşanar Leenin ba Staalin bolbol gyrenei tyseblelgiin xeregte ton jixeer anxaralaa tabiza tyseblelgii zybeer emxilxe azaxui ba azal xydelmeriii tysebteigeer jabuulza tyseb zoxiooxo xeregte olon tymen azalşadii yrgeneer xabaaduulxa geze zaahan baixa. Manai oronoi tyseblexe oorganuud xadaa gurbadugaar tabanzileingee tysebii zoxiooxo xydelmeridee olon tymeniii xabaaduulalsaza, tedentei zybşeze, tedenei zyghee orohon duradxal ba hanamzanuudii yrgeneer xereglexe ujalgatai baina.

Paarti ba zasagai gazar bolbol socialiizmiin ziirei baiguulagşadai yge duuji xododoo anxaran şagnaza baihan, myneeş jixe anxaraltaigaar şagnan xeregleze baina. Staalinai Konstituuciin projeektii jixe yrgeneer xelsehen jabadal xadaa eneeniii ton elizer gerşelne.

Trockiistnuud, buxaarintan ba bişe busa xorologşod—daisad bolbol manai azaxuin tyseblelgenei oorganuud ba bişe alban gazarnuudta şurgan orozo tysebyydii bagaar bagsaalgaxa, aradai azaxuin dotor baihan rezeerbenyyd ba arga şadalii niuuxa daraxa haa exilze ali eldebeer xorolhon baina. Iime deerehee tyseblelgiin xeregte olon tymeniii xabaaduulxa, tedenei bajan praaktikan oopedii xereglexe ba revoliyycen heremzii deeşedxexe jabadal xamagiin şuxala zorilgo bolno.

Mynee manai Buriaad-Mongol respyyblikiin gyrenei tyseblexe komiisa ba aradai komisariaaduud bolbol gurbadugaar tabanzilei tysebei gol bagsaamzanuudii zoxiooxo baina Tyseb zoxiooxo xereg xadaa gansaxan toonuud ba daalgabarinuudii bagsaaza bişeed orxixo jabadal bişe ton jixe xariuusalgatai xydelmeri geze oilgoxo johotoi. Manai respyyblikii saaşadaa indystrizyylxe, xotiiin baiguulgii, ilangajaa Ulaan-Ydiin baiguulga ba socialiis xydee azalii byri yrgeneer xygzeexiin tulada jixexen barilganuud byteegdexe, jixexen xydelmerinyyd jabuulagdaxa baixa. Manai Buriaad-Mongol respyyblikiin baigaalai, gazar uhan, oi modonoi dotor baigaa azyiledberide xereglegdexe zyilnyydii ileryylze, hainaar xereglexe, kolxoozoi baiguulalga ba mal azalii zybeer emxilxe xereg ton şuxala bolno.

Gurbadugaar tabanzilei tysebii bagsaaxa xydelmeri paartin ba soveedoi organizaacanuud xytelberileze ene xydelmeride oloniitiin organizaacanuudii xydelmerişen kolxoozniguud ba alban xaagşadii yrgeneer xabaaduulxa johotoi.

Manai „Ynen" gazeetada gurbadugaar tabanzilei tysebei asuudalnuud yrgene r xelsexe zybleldeen jabaxa baina. Iimiin tula „Buriaad - Mongol Ynen" bolbol manai respyyblikiin azalşan, manai unşagşad ba paartin, soveed, kolxoozoi ba bişe xydelmerişedii ene zybleldeende edibxiteigeer xabaadalsaxii urinabdi. Byxiiduradxal, hanamzanuudaa manai redaakcada elьgeexii urinabdi.

BMASSR-ei zagahanai treest

Gurbadaxi tabanzil soo 29 milioon tyxerigei bagsaamzaar zagahanai azyiledberiii debzyylxe plaan zoxioozo baina. Zagaha ydxeberilexe 3 zavood barixa; zagahanai agnuuriii mexaniziiruulxa zerge şuxala zyilnyydii tyseblexehee gaduur Xoito-baigal deere zagahanai kombinaad barixa, Bargazanai adagai konseerviin zavoodii arilgan şinedxeze tabixa. Jaruuniin nuurnuud şadar konseerviin zavood barixaar tyseblebe.

Tiin, zagahanai agnuuriii 1942 on boltor 48 proc. debzyylen yrgedxehen baixaar bagsaamzalba.

BMASSR-ei AKS-ai dergedexi uran haixaniii erxilexe ypravleenida

Buriaad-Mongol respyyblikiin AKS-ai dergedexi uran haixaniii erxilexe ypravleeni xadaa, gurbadugaar tabanzilei tyseb zoxioolgodo respyyblikiin uran haixanai kylьtyyren xydelmeriii xygzyylxe talaar jyy xexee xelelseze exilee. Ene gurbadugaar taban zilei tyseb zoxioolgodo uran haixanai yndehen xaadar beledxexe jabadalii gol bolgoxo baina.

Gadana, klyyb ba kinoogoi barilganuudii yrgedxeze, xeden şine barilganuudii barixa, tereen soo xojor ciirke barixa, negeniinь Xiaagtada barigdaxa. Aktioornuudai baişan barixa g. m. xeden jixexen barilganuud barigdaxa baina.

Ede bygedii todorxoigoor tyseblen zoxiooxo xydelmeridee, uran haixanii erxilexe ypravleeni exilen oroo.

Kolxoozuudai tariaalan deere

(*Telegraama ba telepoonoor abtaba*)

Zakaamin

Zakaaminai aimag 9760 gektaar tarixa tysebtei aad, main 15-ai yder xyrter 9343 gektaar tariza tysebee 95,7 proceent dyyrgebe.

Tarilgajaa 100 proceent dyyr gehen somonuud gexede: Xuzarai (tyryylegşenь Cebegei) Caxirai (Demberelei), Byyrgiin (Rinçenei), Modon-Xylei (Vikyynin), Jongorboin (Budiin), Cagaan-Morinoi (Garmiin), Melebortiin (Dambiin) Xortogiin 99 (Gonçokoov) ba busad.

Şojoonov.

Selengiin MTS

Selengiin aimagai tomoxon kolxooz bolxo Staalinai neremzete kolxooz apreeliiin 25-ai yderhee exilze tarilgadaa orood, oroohoto tariaanai tarilgii arbaad xonogoi bolzor dotór dyyrgebe.

Staalin ner. kolxooz tarilgaa yni dyyrgeed, mynee yjede oroin tarilga xeze exilbe. Tariaanai brigaada bolbol ovioos tarixa paaraa xaxalza baina. Ende Selengiin MTS-iin erxim traktoriist—basagadai brigaada, brigadiir nyxer Xanda Ajuuşiin xytelberi dooro ton hainaar xydelmerilbe.

Tariaanai brigaadanuud oroi xamta 900 garan gektaar gazarta şiniice ba jaarica imagta seejelkeer tariba.

Ibolgiin MTS

Ibolgiin **MTS** iin kolxoozuud oroohoto tariaanai tarilgii dyyr geze baina. „Kominteern" kolxooz 400 garan gektaar şeniice ba jaarica tariza duuhaba

Ene kolxoozdo Ibolgiin MTS -iin №1 traaktorai brigaada xydelmerilze, byxii tariaanai nь gazarii imagta traaktoraar xaxalba. „Kominteern" kolxoozoi tariaanai xojor brigaada bolbol mynee yjede ovioosoi ba ogoroodoi tarilga deere xydelmerilzebaina.

Selengiin MTS-iin exener traktoriistnarai brigaada (brigadiirань nyxer Ajuuşiin Xanda) ene xabarai tarilgada ton hainaar xydelmerilze baina. ZURAG DEERE: ene brigaadiin traktoriist Radnazaapova eeriingee tuhalagşatai, xydelmeridee garxahaan tyryyn traaktortaa kirosiin ijyylze baina.

Tarilgaa miin 68 proceent bolgoo

Ulaan-Yde goorodoi zooniin kolxoozuud main 15-ai medeegeer xabaraigaa tarilgii miin 68 proceent dyyrgee. Zişeelxede: Dabaatiin somsoveedoi „Arbizal", Jirbaanovai nerem zete kolxooz Kalioonovskiin selьsoveedoi „Avangaarda" gexe zergiin kolxoozuud, ertiingee tarilgii miin 12-49 proceent xyrter tarihan baixa jym.

Iigeze nobşorhon şaltagaaniinь, gansaxan pooliiin brigaadai tarilgiingaa xydelmeriii zybeer emxidxeegyi deereheenь boloo.

Xoriiin aimag

Xoriiin aimag soo tarigdaxa oroohoto tariaanai tarilgiin tyseb main 16. ai medeegeer 27 proc. dyyrbe.

Gexe zuuraa, şeniice ba jaariciin tarilga 95 proc. dyyreed baina. Ertiin tarilga ene zerge xozomdohonoi şaltagaan bolbol kolxooxuud tarilga deere emxigyi muugaar xydelmerilhenhee bolno.

Zarim kolxoozuud 9-13 xyrter xydelmeriiin yder soo ertiingee tarilgii dyyrgehen baina. Tyryylze jabahan kolxoozuud gexede: Sujantiin somsoveedai „Vosxood", „Maartiin 8", „Moopr" kolxoozuud ba Gyrelbiiin „Traaktor", Ivalgiin somonoi „Polevood" geze kolxoozuud bolno.

Myn ede kolxoozuud oroin tarilgii exilee.

„Maartiin 8"geze kolxoozoi ogoroodşon Byşyyjeb, M.Batuurinaa ba Aniikinaa gegşed staxaanovşalan xydelmerileze ydereigee noormii 150-160 proceent dyyrgene.

Myn Ivolgiin somonoi „Main 1"geze kolxoozoi traaktorai brigaadiin traktoriistnuud I. Bajantaajev, Zagyyzin ba Kyznecoovuud 120-130 proceent xyrter ydereigee noormii dyyrgedeg baina.

Tede tarilgaar geegdexe jabahan kolxoozuud dutuunuudaa usadxaza oiriin sag soo erid xubilalta gargaxa johotoi.

C. D. Dambiin

ISPAANIDAXI FROONTNUUD DEERE

(*TASS-ai medeeselnyydhee*)

BISKAAJN FROONT

Main 15-nai yder Biskaajn froont deere ysed şanga dailaldaan yrgelzelheer baina. Respyyblikiinxin bolbol interveentnyyd ba yimyyleeşenei byxii ataakanuudii gederge soxizo, Biskaargiiin (Bilьbaohoo zyyxeneer) Ynderdxiin rajoon deere koontrataakada orozo, ene Ynderdxede yimyyleeşenei ezeleze baihan poziicii ezelebe. Yimyyleeşenei seregyyd agaarai ba arteleeriiin boombodolgo xeheneigee hyyleer, Xaatiin (Bilьbaaohoo zyyn xoixonuur) Ynderdxe teeşe ataakalaa. Teed, tedenei ataaka şanga soxiuulza, yimyyleeşen dailaldahan, gazartaa xeden olon aluulhan ba şarxatahan xyjee orxiood gedergee suxariba. Main 15-da intrveentnyydei aviaaca bolbol azalşan zonoi azahuugaa huurinuudii butargaba. Yimyyleeşenei samoliooduud Bilьbaao deegyyr yzegdeed, respyyblikiinxinei zeniit arteleeride ugtuulza gederge busahan baina. Faşiistnuudai nege boombodooşo samoliood buuduulza, Vilьjareaali rajoondo unahan baina.

Main 15-da Gipyskood seektorto arteleeriiin ysed şanga buudaldaan bolbo.

SANTANDEERAI FROONT

Main 15-da, respyyblikiinxinei batarei Byrgoos—Alaava şadar yimyyleeşenei poziicii goritoixon boombodohon baina.

GENTRAALIIN FROONT

Main 15-da, respyyblikiinxinei patruulьnuud Yniversiteedei goorodoi rajoondo yimyyleeşenei xedexen tranşeenuudta (okooponuudta) nebteren orohon baigaa. Esergyyselgegyigeer bejee tuşaahan xeden olon soldaaduudii pleende abhan baina.

Yeestn delь Perdikees şadar, respyyblikiinxin bolbol yimyyleeşeniii ataakalahan ba uragşaa nelieed dabşahan baina. Yimyyleeşen nelieen jixexen teritooriii seberleze, gedergee suxariaa.

ARAGOONAI FROONT

Main 14-de yimyyleeşenei baterei Yeeska seektorii boombodood, respyyblikiinxinei batarein buudaxada zamxahan baina.

Nygөө zaxii dairaza exilbe

Selengiin paroxoodstviin zavoodai ba ypravleeniiin dergedexi paartkoomuudai toosoo hungaltiin suglaan, paartkoomuudaigaa xydelmeriii xangaltagyi baigaa geze segnelte ygөө hen. Eneen deerehee şine hungagdahan paartkoomoi xytelberilegşed bodoto tobşolol gargaza BK(b) P-n CK-ai Pleenymei togtoomziin yndehөөr xydelmeriee şinedxen zoxiooxo ujalgatai baigaa.

Paartkoomuudai hungalta yngerhөөr nelieed ynixen bolboş mynөө xyrter paartkoomoi xydelmeride xubilalta gargahan jyymegyi. Komuniistnarii bolьşeviizmoor xymyyzyylxiin tylөө paartkoomuudai zyghөө oroldolgo xenegyi. Zarim komuniistnar bolьşeviizmii şudalxaa mededeggyi jabadalaa yrgelzelhөөr.

Paartin propagaandiin xydelmeri hula şigeeree. Paartin hurguuliiin xydelmeriiin şanarai muuhaa gadana, hyylşiin yjede xeden xeşeeliinь tahaldaa. Main 13-da bolxo xeşeelde negeş xyn jereegyi (propagandist Razyybaajev). Nyxer Rebaalovai xytelze jabaa kryzoogoi xeşeel main 7-do boloogyi hen, baha main 13-da bolxo aad 15 huragşadhaanь miin 5 xyn jiree.

Paartin hurguulida oroidoo jabadaggyi komuniistnar bii. Nyxed Dorooniçov ba Byriilov gegşed manai organizaacada orohonhoo xoişo paartin hurguuliiin xeşeelde negeş jabaagyi.

Agitaacan xydelmeri geze orxigdoşhon, xydelmerişenei dunda ceexe soo, baraag soo agitaaca jabuulxa xyn baidaggyi. Xydelmerişenei ydiin edieelgiin yjede gazeeta unşaza oilguulxa xydelmeriii exilegdehen aad tereneeş orxizorxioo.

Paartkoomnai oloniite xydelmerişedteigee barisaagyi, şine hungagdahan paartkoom abhaar ene xydelmeriii haizaruulxa geze hungaltiin suglaan zaxiaa hen. Mynөө haizarhan jyymegyi.

Xarin paartkoomnai xydelmeriee şinedxexe gexeteigee nege zaxahaa nygөө zaxii dairaza exilee. Uhan zamai nabigaaca exilheer 15 xonobo. Paartkoomoi xytelberilegşed azal deere yzegdenegyi. Eneexen sag soo 18 daxin paroxoodai avaari bolhon baixa jym. Paartin organizaaca haa avaaritai temesexe tuşaa xydelmerişedii mobilizobaidlanagyi.

Ede byxii jabadalnuud xadaa jyy xaruulnab? gee haa, Selengiin paroxoodstviin zavoodai ba ypravleeniiin dergedexi paartkoomuudai xytelberilegşed daxin xuuşan zamdaa orozo hanaagaa amarhanai gerşe bolno. „Hungaltaş yngerөө daa, kriitikeş zamxaxa aabze. Iigeed amarja daa“ gehen ohol nazagai hanalai xirxag bultaiba.

Iime paartin bişe yzel gargaxa jabadaltai negeş minuuta xylieengyigөөr temesexe komuniistnar byxenei tyryyşiinь ujalga bolbo.

Şevcoov.

„Namhaa saaguur, naranhaa naaguur“ gehen bodomzo

Ulaan-Ononoi aimag dotorxi organizaacanuudai xydelmeri tuxai, azaxuin ba kylьtyyren baiguulaltiin dutamaguudai tuxai korrespondeent—kolxozniguudai bişehen nelieed olon bişegyyd „Buriaad-Mongol Ynen“ gazeetada gardag baina. Tedenei olonxinь ton şuxala, ha nalaa, tabiza anxaramaar asuudalnuud baixa jum. Tiibeş Ulaan-Ononoi aimgyisedkoom, terenci tyryylegşe Şodoonov bolbol gazeetiin signaalnuud teeşe niyde balai, şixe dyliii baidag zandaa. Buriaad-Mongol bişeg medexegyigee urdaa bariaad, „Ynen“ gezeetii unşadaggyi, tereenei xuudahanda garhan şuxala zyilnyydii xelsedegşgyi, xemzee abdagşgyi baina.

Buriaad bişeg medexegyi uşar bolbol buriaad xelen deere bişehen bişeg teeşe xamaagyi baixa ba tooşooxogyi erxe aimagai udaridagşa xynde olgono geze zoxixo gy? Ygei daa, tiimeş bişel aa beze. Zygөөr, gazeetiin signaalnuudii toodoggyin gol şaltagaan ene bişe, xa rin kriitike samokriitikede ogto duragyi jabadal myn baina.

Aimagai gazarai tahag bolbol aimgyisedkoomoigoo myriimyrleze orohon baina. Kolxoozuudai xydelmeriiin dutuunuud tuxai bişehen zyilii anirgyi baiza yngergedeg uşarnuud ende ali olon yzegdene. Tereenhee gadana, aimagai gazarai tahagai xydelmerilegşed saarhan volokiitodoo daragdaşood, gazeetaş unşadaggyi, „Burpravda“ „Ynen“gazeetanuudii abamsaaraa konveert bolgozo xaişalaxii egee tyryyn hanaaşaldag baina.

Ulaan-Ononoi amgyisedkoom ba aimagai gazarai tahagii xaişan gee haa gazeetiin signaal teeşe heremzetei baidag bolxob?

N. Jyndenei.

* * *

Redaakcahaa Ene onoi janvaarь negenhee xoişo main 15 xyrter „Ynende“ garhan garaagyi xamta 19 bişegyyd xemzee abxa ba myrdexiin tulada Ulaan-Ononoi aimag dotorxi organizaacanuudta elьgeegdehen baina. Gebeş, mynөө boltor negeniinş xariuusaagyi. Ene uşar bolbol Ulaan-Ononoi aimagta kriitike ba samokriitike ynexөөrөө xyndegyi baihaniii yşөө daxin gerşelne. limede aikomoi sekretaarь n. Cedenei anxaralda tabigdana.

NIUUR SAXIXA JABADAL BAIHAAR

Dotoodo xeregei arkomaadai Biçyyrei aimagai otdeleeniiin dergedexi paartin organizaaciin hungaltiin suglaan bolzo exilee.

Tus organizaaciin paartoorg nyx. Zyykovei paartin xydelmeriiin toosooto elidxelii daguulan yge xelegşed organizaaciingaa xydelmeriiin dutuu dundanuud tuxai xelebe.

Nyxer Zyykov bolbol 22 hariin torşo soo paartoorg baixadaa ogto xydelmeri xeegyi geze bolxogyi, tiibeş manai organizaaca komuniistnaraa poliitikan talaar xymyyzyylxe tuxai tonş baga xydelmerilөө. Bi 1920 onhoo naaşa komuniist bainab. Eneenei urda nom bişegte hurxii xodo xysedeg baihan deerehee, jamar negen hurguulida oruulxii paartoorg baihan Blozyyxa gegşede xandaxadamni,—„xaişan geed hurnaş, huriiş“ gexehee bişe jamarş tuhalamza ygedeggyi baigaa,

Paartiiin aikoomoi zybşөөlөөr bejee argaluulxiin tula paartoorghoo tabilga erixedemni „hurguulida hurza baixadaa yxөөdyi aad, mynөө yxexe ygiiş gehen“ baina. Bide xadaa eneenei urda xaniinş gazeetada bişexedee ba suglaandaş kriitike gargaxadaa egeel tyryyn „zaaxan“ xynyydei kriitikeleed, „jixe“ xynyyd —xytelberilegşedөө kriitikeldeg zanşalgyi baigaabdi. Mynөө nyxer Staalinai elidxel ba tygesxelee ygetei xysed tanilsaad baixadam ton eli bolzo, kriitike geeşe jamar baixa johotoigiinь medeeb. Bi eneenei urda yseg nom ton muu mededeg aad, mynөө aikoomoi dergede tatagdahan xyyrsede huralsaza baga bişe jyme oilgoob.

Tabi naba xyrөөb, angiiin xarşa elemeentnyydii taniza şadaxiin tulada hurxa geeşe şuxala. Aimagai gazeeta tuxai xojor yge xeleehee manai aimagai gazeeta xelberi tyxeleigөөş zergeer udxaşanaraigaaş zergeer ton muu bainxai—geze nyxer Vasiilьjev xelebe. Saaşanь yge xelehen nyxed; Vasiilьjev Starşiinov ba bişed, niite deere honorgyi kriitikenyydii xeleze, bodoto deeree niuur saxihan, xyniii nerelxee aihan jabadaliinь eli baiba.

Ene suglaanai tyryyşiin yderei xydelmerihөө xaraxada Biçyyrei aimagai organizaacada kriitikii xursaar jabuulxahaa daldirdag jabadal labtai baiba.

C. Nimlin.

(ŞARAAPOVOI FOTO)

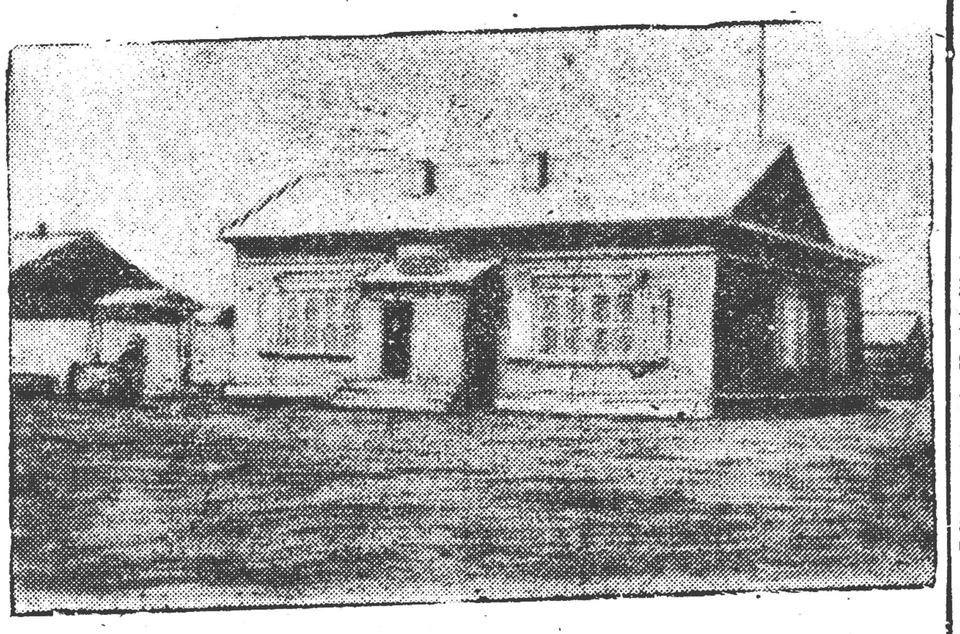

ZURAG DEERE: Selengiin aimagai Orongiin somonoi zişeete magaziin.

ARTEELIIN YSTAAVII XAZAGAIRUULBA

Booxon. Yxerei bylsoveedai Paartiiin 17 dugaar xuralai neremzete kolxooz arteeliiin ystaavii xazagairuulba. Ene kolxooz apreeliiin 15-ai yder byxii geşyydei suglaa xeze pravleeniiin tyryylegşede Xoonikө gedegii hungahan baigaa. Tere suglaanda xamta 137 geşyyd xabaadaxa baihan aad, miin 55 xyn xabaadahan baixa jym. Iime ysөөn xynөөr suglaa xexe erxegyi baigaaş haa hungaltiin suglaa xehen baigaa. Tere ysөөn geşyydeer hungalta bolhon deerehee jixenxi geşyydiinь jamarş xynei tyryylegşe bolhiinь medexegyi baina. Arteeliin ystaavii iime bydyyligөөr ebdeze bolxogyi.

Batiin.

BK(b) PAARTIIIN ISTOORIII ŞUDALALGADA

BK(b) Paartiiin istooriii şudalaxa huralsalai debter zoxioogşodto nyxer Staalinai bişehen bişegii „Bolьşeviig“ zurnaalai 9-dexi noomirto tolilogdohon baina.

Leenin ba Staalin bolbol BK(b) Paartiiin istooriii şudalaxa jabadalda, manai paartiiin temeselei geroilig dyrşel deere zaluu paartin kaadranuudii xymyyzyylxe jabadalda tusgaar jixe udxaşanarii olgon ygedeg hen. Edener bolbol paartiiin yngerhen sagai tyyxii xuurmag bolgon xazailgaxii oroldodog, manai paartiiin elite ba dalda daisadii eliryylen gargadag baigaa.

„BK(b) Paartiiin istooriii şudalaxa huralsalai debter tuxai“ nyxer Staalinai ene bişeg—aguu jixe udxaşanartai dokymeent myn. Istooriii şudalaxa huralsalai debternyyd ba hurgalga zaalgiin odoo xyrter xoxidozo jadarahan, byxii gol yndehen dutuu dundanuudiinь usadxaxa zam ene bişeg soo zaagdahan baina. Bolьşeviizmii şudalaxa zorilgiin byxii komuniistnarai urda, manai oronoi byxii azalşanai urda tabigdaad baigaa ene yjede, ede dutuu dundanuudii zailuulxa, paartiiin istooriii şudalaxa jabadalii johoto erdem uxaanai ba principiaalin deede şatadanь gargan tabixa tusgaar şuxala baina.

Nyxer Staalinai bişexenь:

BK(b) Paartiiin istooriii şudalaxa huralsalai debternyyd gurban şaltagaanguud deerehee xangaltagyi baina geze bi hananab. Xangaltagyi baihan uşariinь jyyb gexede, tedener bolbol BK(b) Paartiiin istooriii oron ulasai istooritoi xolbolduulan jabuuldaggyi baina; uşariinь jyyb gexede, temeselnyydei urasxalnuud yzegdelnyyd ba faaktnuudta tusxai marksiis elirxeilelge ygelgyi, tereeniii xoohon jarilga, jyriin temdeglel xexeer xizaarladag baina; uşariinь jyyb gexede, konstryykciingee buruu baihanhaa, yzegdel uşaralnuudii yje saguudaaranь ilgaxa jabadalai buruu baihanhaa jadaradag baina.

Aavtornuud bolbol iimenyyd dutuu dundanuudhaa halxiin tulada, xeden hanaaşalalga, bodomzololgonuudii xaraada abxa johotoi.

Negende, huralsalaigaa debterei byleg byride oron ulasaigaa ekonoomikon ba poliitikan baidal tuxai bogonixon istoriiis spraavka xabsargalsaxa xeregtei. Eneengyigөөr, BK(b) Paartiiin istoori bolbol istoori şingieer bişe, xarin yngerhen xereg tuxai xyngexen ba oilgogdoxogyixen yliger şingieer xaragdaxa bolxo baina.

Xojorto, kapitaliizmiin yjede SSSR dotor baigaa paarti ba xydelmerişen angiiin dunda eldeb urasxalnuud ba fraakcanuudai elbeg delbeg baihaniii demonstraacalhan faaktnuudii gansal xaruulxa bişe, myn ede faaktnuudta marksiis elirxeilelge ygexe xeregtei, iixeteigee xamta, a) kapitaliizmiin odoo yjiin onso bodoloor xadaa, şine anginuudai, kapitaliis anginuudai urda teexi xuuşanş anginuudai revoliyyciin urda Rosiiido elbeg bii baihaniii, b) oron ulasai zizexen byrzyaazin xaraakterii, c) paarti ba xydelmerişen angiiin dunda xeden olon urasxal ba fraakcanuudai baixa jabadalda zoxid erxe baidal olgoxo ysloovi bolxo,—xydelmerişen angiiin eldeb janziin sostaavii zaaxa xeregtei. Eneengyigөөr, fraakcanuud ba urasxalnuudai elbeg olon baihaniinь medegdexegyi xebeeree yldexe baina.

Gurbada, urasxalnuud ba fraakcanuudai ysed şangaxan temeselei faaktnuudii jyriin yliger meteer xaruulan gargaxa zuuraa ene faaktnuudta marksiis elirxeilelge ygexe xeregtei. Zygөөr, bolьşeviizmda esergyy urasxalnuud ba fraakcanuudtai temesehen bolьşeviiguudai temesel bolbol Leniniizmiin tylөө principiaalin temesel baihan baina, kapitaliizmiin yjede antogoniis anginuudai baigaa yjede paartidotoroi arsaldaan ba zyrildөөn zaatagyi baixa baina, ene zaagdahan yjede proletaarь paartiii xygzөөxe ba bexizyylxe jabadal bolbol ede arsaldaan zyrildөөji tuilan eseslexe jabadal soo bolxo baina, leniniizmde eser gyy xarşa urasxalnuud ba gryypenyydtei temeselgyigөөr, edeeniii tuilaza eseslengyigөөr manai paarti bolbol iime temeselii haişaadaggyi, II Internacionaalai sociaal-demokraad paartiiin xubilan garhan mete, xubilaşaxa baigaa. Eneenei xazuugaar, BK(b) Paarti dotorxi sociaal-demokraatis xelberil tuxai“ Komuniis Internacionaalai Gyisedxexe Komiteedai VII Pleenym deere xelehen miniii elidxelei tyryyşiin byleg soo xelegdehen, 1882 ondo Bernştejnde Eengelьsiin bişehen bişeg ba eneende xabsargahan miniii komentaariii xeregleze bolxo baina. Iime elirxeilge honordxolgogyigөөr, BK(b) Paartiiin istoorido baigaa fraakcanuud ba urasxalnuudai temesel xadaa, oilgogdoxogyi xeryyl meteer xaragdaxa ba bolьşeviiguud bol zahagdaşagyi xeryylşed ba nanşaldaaşad şingieer xaragdaxa baina.

Esesee, BK(b) Paartiiin istooriiin eldeb uşaral yzegdelnyydii yje yjeerenь xubaarilan ilgaxa xeregte jamar negen zuram oloxo xeregtei.

Dooro xaruulagdahan bujuu, eneen şinji adlixan sxeema bolbol gol tyleb yndehen bolxoor aabza geze bi hananab.

urbadugaar tabanzilei tyseblelei jabasa

Ulaan-Ydiin goorodoi tyseblexe komiisada

laan-Yde goorodii gurbadabanzil soo sojol kylьtyyba aza baidalai talaar şixen baiguulxa jixe tysebii zoloodon jabuulza baina. badaxi taban zil soo baira lalii oloşoruulan yrgedxexazuugaar goorodii kanacatai bolgoxo xydelmeriii roc. dyyrgexeer onşolbo. reenhee gadana, uhanai lhaa xamagaalxiin tula Seşe ba Yde golnuudta daamxaalta) barixa, goorodoi guzanuudii 30 proc. aspaltiilxa zerge olon tyseblelgii saamzalba.

Myn, Yde goloi saana kylьtyyriin ba amaraltiin paark baiguulxa, goorodoi arad zondo dytelyylze xeden gazarta baaninuudii ba praçeşnii barixa. Gudamzanuudtaa modo tarilgii ene tabanzil soo 30 proc. gyisedxexe bôlon avtobuuzai xydeleeji yrgedxexe tuxai bagsaamzadaa abalsaa.

Gansa eneegeerş dyyrxe bişe, şine gostiinica (zoşodoi buuxa ger) ba kolxoozniguudai buuxa ger barixa zerge olon zyilnyyd hanaaşalagdaza baina.

BMASSR-ei XELXIEE XOLBOONOI YPRAVLEENIDE

urbadaxi tabanzilei hyylde yyblikiin niislel Ulaan-Yde rodto 10. 000 noomertei maad telefoonoi staanca za dyyrgexe. Moskvaatai lioo-telegraamaar sexe xaaxa staanca barixaar tysebbaina. Baha, Ulaan-Yde re xelxiee xolboonoi xydelişedii beledxexe tusxai nikym togtooxo, xydelmegşedei baixa ger barixa zerolon şuxala şuxala barilgahanaaşalba.

lynee yjede manai Buriaadngol respyyblikiin 143 somonoi soveeduud telefoonoor xolbogdohon baina. Tiigeed, gurbadaxi tabanzilei hyylde 100 proc. telefoonoi utahaar xolboxo tuxai projeekt xegdeze baina. Tiixede, aimag ba rajoonoi ceentr byri 100 noomertoi avtomaad telefoonoi staancanuudii barixahaa gadana, respyyblikiin ceentrii zyyn ba baruun aimaguudtai telefoonoor sexe xolboxo, 1937 onoi hyylde Moskvaatai telefoonoi sexe xelxiee togtooxo xydelmeri jabuulagdaza baina.

BMASSR-ei GAZARTARIAALANGAI ARADAI ARKOMAADTA

uriaad-Mongoloi Gazaralangai arkomaad bolbol, adugaar tabanzilei tysebei olgo tuxai SSSR-ei Gazar alangai Arkoom nyxer oovai zaxiraltii xelelsexiin spicialiistnuudai xabaadal lgaar ypravleeniiin naçaaguudai zyblee xehen baina. e zybleen deeree, gurbaar tabanzilei tyseb zolgode respyyblikiingee alii xygzyylxe tuxai gol l bolgozo xelsehen bai

mai zaxiraltiin johoor, gurbadugaar tabanzilei tyseb zoxioolgii xytelberilexiin tula, tyseblexe finaansiin naçaalьnig nyxer **Riibin** tyryylegşeteigeer komiisa baiguulaa. Tysebei tyryyşiin variaantii ijyyniiin 1 xyrter arkoomai ba ijyyniiin 10 xyrter SSSR-ei Gazartariaalangai arkomaadai batalgada xyrgexeer togtoogoo.

Respyyblikiingee xydee azalai gurbadugaar tabanzilei tyseb zoxiooxo xydelmeride arkomaadai ypavleeninuud yni exilee. Zarim zyilnyydee dyyrgeze baina.

LESPROMXOOZDO

d-Mongoloi lesprombol, gurbadugaar tatyseb zoxiooxo jabahediingee inzeneer l ba doodo şatiin le xydeleze baigaa gşedii yrgeneer xamain 25 xyrter oxioozo dyyrgexeer

ooz xadaa, gurbabanzilei tyseb zomodonoi azalii mixaniziiruulxa, avto-traansportii ton hainaar ezelen abxa jabadalda gol zorilgoo tabixa. Tiixiingee urdatee zapaas modoo şinzeze yzexe ba xaana jamar modotoi hiinь haisa medexe bolno. Yde goloi erje deere leskombinaad baiguulxa g.m. hanaaşalganuud orzo baina.

Ede bygedii haisa yrgeneer xelsexiin tulada, byxii inzeneer teexnigyyd ba xydelmerilegşedeeree zyblee jabuulza baina.

(Şaraapovoi foto)

ZURAG DEERE: Selengiin aimagai Staalinai neremzete kolxoozoi yylterte malai feermiin wdaarnig haalinşa Serendolgor Şagduurova.

Xeema:

I

narksiis, sociaal-deaarti baiguulxiin ty-

vai „Azalii syleele-
baiguulagdahanhaa
oo exileed „Iiskra"
ryyşiin noomir gar-
- 1901 onuud xyr-

II

Sociaal-Demokraatis
nei paartiiin emxi-
artiiin dunda bolьa menьşeviigyydei
lai garalga.
04 onuudta).

III

igyyd ba bolьşeviijapoonai dain sere-
i tyryyşiin revoliyy-

07 onuudta).

IV

igyyd ba bolьş
ipinei reaak
udai bei

X

) er de.
19 ta)

V

Bolьşeviiguudai paarti, tyryyşiin imperialiis dainai urda tee xydelmerişenei xydeleenei badaran urgaza baigaa zilnyydte. (1912-1914 onuudta).

VI

Bulьşeviiguudai paarti, imperialiis dain seregei ba orosoi xojordoxi fevraaliiin revoliyyciin yjede.

(1914 onhoo 1917 onoi maarta xyrter).

VII

Bolьşeviiguudai paarti Oktiaabriiin socialiis revoliyycede beledxeze ba tereeniii yngergeze baigaa yjede.

(1917-1918 onuudta).

VIII

Bolьşeviiguudai paarti graazdaan dainai yjede.

(1918—1920 on

Bolь dai
aza xoo ta
dalai xydelmeri-
baigaa yjede.

(1921-1925 onuudta).

X

Bolьşeviiguudai paarti oronoi socialiis indystrializaaciin tyleee temeselde.

(1926—1929 onuudta).

XI

Bolьşeviiguudai paarti xydee azaxuiji kolektivizaacalaxiin tyleee temeselde.

(1930—1934 onuudta).

XII

Bolьşeviiguudai paarti socialiis bylgemei baiguulaltii gyisedxexiin ba şine Konstituucii batalan abşa jabuulxiin tyleee temeselde.

(1935—1937 onuudta).

I. STAALIN.

Nyxer Staalinai bişeg bolbol byxii oloniite komuniistnuudii todorxoi ba honor zaabarinuudaar xujaglana. Ene xadaa, bolьşeviizmii şudalan oilgoxo byxii sisteemede goritoixon huuri ezeleze baigaa, paartiiin istooriii şudalaxa jabadalii şiidxexii johoor haizaruulxa tylxise ygexe baina. Nyxer Staalin bolbol ton todorxoi ba şuxala asuudalnuudii abşa, manai paartiaar oldohon, bajalig dyrşelii bodoto deereneь şudalaxa jabadal jaaza tabigdaxa johotoib geze xaruulhan baina.

Paartiiin istooriii oron ulasai istoorihoo amiaaranь abza bolxogyi. Jamar negen sag yjiingee poliitikan ba ekonoomikan baidalhaa tahaldaxa jabadal bolbol bolьşeviizmiin istooriiin uşaral yzegdelnyydii odoo sagai unşagşadta oilgogdoxogyi bolgoxo baina. Tiimehee, nyxer Staalin bolbol huralsalaigaa debterei byleg byriii oron ulasai ekonoomikan ba poliitikan baidal tuxai bogonixon istoriiis spraavkaar xabsargaxii duradxahan baina.

Bolьşeviizmiin istooriii tailbarilan xaruulxadaa, gansal yzegdelnyydii xaruulxaar xizaarlaza bolxogyi, faaktnuud tanь marksiis anaaliz ba tobşolol ygexe xeregtei.

Marksiis anaaliz bolbol paartida ba xydelmerişen angiiin dunda fraakcanuud ba urasxalnuudai elbeg olon baihaniii eli todo bolgoxo baina. Marksiis elirxeilelge tobşolol bolbol leniniizmiin nangin seber baixiin tyleee, tereenei ali byxii elite ba bag ymdehen daisadta esergyysexe ebseşegyi bolьşeviig temeselei şuxala baihaniii eli todo bolgoxo.

Paarti—amidii organiizm myn. Paarti bolbol tusgaar orşom baidal soo baidag ba xygzedeg baina. Ene orşombaidalda zyrin xarşalaxa jabadal bolbol kapitaliizmai bii sagta, antogoniis anginuudai bii sagta, paartiiin baidalda yzegdengyi baixa argagyi baina. Leenin ba Staalin bolbol ulasxoorondiin xydelmerişen xydeleenei aguu jixe dyrşelii xamtalan, xerbee II Internacionaalai sociaal-demokraatis paartinuudai xubilhan meteer xubilaxagyigee hanaahaanь paartidotoroi xarşalaldaaji temeseleer tuilan halgaxa jabadal bolbol proletaarin paartiiin baidalai xuuli myn geze xeden taa xaruulhan baina.

BK (b) P-iin istooriii şudalaxa huralsalai debter zoxioogşodto aadreslahan, nyxer Staalinai bişeg bolbol paartiiin istooriii zaaxa jabadalii ba byxii bolьşeviig propagaandii zybeer tabixa jabadalda aguu jixe yyrge ezelexe baina. Ene bişeg bolbol hurgagşad. propagandiistnuud ba bolьşeviizmiin istooriii şudalaza baigaa byxii nyxedte jaaşagyi şuxala dokymeent bolxo ba ina.

Ispaaniiin zasag tuşaalaa orxibo

Pariiz. 15 (TASS). Gavaas aagenstviin Valeensihaa medeesexenь:

„Ispaaniiin premjeer Laargo Kabalьjeero bolbol kabineedeigaa tuşaalii orxihon tuxaigaa respyyblikiin prezideent Asanьjaada medeesebe. Asanьjaa bolbol şine zasagii emxidxexe tuxai xelsee xeze exilee.

Laargo Kabalьjeeriin zasagai tuşaalaa orxihon jabadal bolbol, dain baildaanai udaarahan jabadaltai xolbootoi zorilgonuudii dyyrgexeer xysetei zasag emxidxexiin şuxala baihan haa duldiidahan baigaa xa. Tereenhee gadana, Laargo Kabalьjeeriin tuşaalaa orxihon jabadal, ende hajaxan Kataloonido bolhon uşarhaa bololsohon baina. Laargo Kabalьjeero bolbol şine zasagii tolgoiloxo johotoi geze, azalai anaarxasindikaliis nacionaalin konfederaaca ba xydelmerişenei bygedeniitiin sojuuz ysegelder medeesehen baina. Poliitikan azaljabuulagşadai hanamziin johoor xadaa, ene zasagai kriizis xyngexeneer şiidxegdexe baina".

Poliitikan paartinuudai liidernyyd Asanьjaatai uulzaba

Valeensi. 15 (TASS). Myneeder ygleegyyr, prezideent Asanьjaa bolbol şineer emxidxegdexe zasagai stryktyyre tuxai jarildaxiin tulada, poliitikan paartinuudai liidernyyddtei uulzaba. Edener xadaa: Laargo Kabalьjeero, Barriio (korteesuudai tyryylegşe)—respyybliken sojuuznuudai paartiiin liidernyyd, Xiraalь—respyybliken zyynei paartiiin tyleelegşe, Manyeclь Kordeero—socialiis paartiiin naciqnaalin gyisedkoomai geşyyn, Paskyaalь Tomaas—xydelmerişenei bygedeniitiin sojuuziin viice—sekretaarь, Xooze Diaas, komuniis paartiiin generaalin sekretaarь, Kroninaas — zyynei kataloonіiin paartiiin tyleelegşe ba baaskiin nacionaalin paartiiin tyleelegşe Iryyxo gegşed bolxo baina.

Myneeder ydehee xoino azalai nacionaalin konfederaaciin ba Kataloonai negedemel socialiis paartiiin tyleelegşed prezideent Asanьjaatai uulzaxa baina.

Alban tuşaalaa orxihon Laargo Kabalьjeero bolbol portfeelьnuudai tooji yseedxeze, tyryyşiinxi şingiee zasag emxidxexii haişaaba.

Xooze Diaas boibol byxii antifaşiis xysenei oroxoor, profsojuuzanuudai xabaadalgatai aradai froontiin zasag emxidxexii haişaaba.

Kordeero bolbol poliitikan paartinuudai geşyydei ba tedenei poliitikan nylee xamaagyi byxii poliitikan paartinuud, profesionaalin sojuuznuudai organizaacanuudai xabaadan oroxoor zasag emxidxexii zybşeerel ygehen baina. Myn ene metiin zybşeerelnyydii busa liidernyyd, eneen soo Paskyaalь Tomaas xelehen baina.

Respyyblikiin şine zasagai poliitika tuxai asuudalai talaar Ispaaniiin komuniis paartiiin xehen erilte

Pariiz. 16 (TASS). Espaanь aagenstviin Valeensihaa medeesehenei johoor, ispaaniiin komuniis paartiiin Centraalin Komiteed bolbol şineer emxidxegdexe zasagai poliitikan gol baisaamzanuudii todorxoilon tailbarilahan bişegii respyyblikiin prezideentde elьgehen baina. Ede baisaamzanuudai yndehe huuri deere komuniis paarti bolbol jamarş haa aradai froontiin zasagta xabaadaxa baina geze medyylne".

Ene bişeg dotor zaagdaxanь xadaa, komuniis paarti bolbol byxii poliitikan paartinuud ba profsojuuznuudai oorganuudai xabaadalsan oroxoor, aradai froontiin zasag baiguulxa şuxala baina geze toolono. Zasag bolbol, gyrenei daisadtai baaxanş zoxildolgyi, respyyblikii xamagaalaxa ispaaniiin byxii aradii elsyylxiin tulada, gyised eneergitei ba xysetei baina. Komuniis paartiiin Centraalin Komiteed bolbol, tereenei hanamzaar xadaa, şine zasagai prograamiin baaza bolomoor, dooro zaagdahan gol pyynktnyydii tailbarilan bişehen baina gebel: negedexinь—byxii froontnuudii şinedxexe ba aradai aarmiii baiguulxa; xojordoxinь —generaalin ştaabii şinedxexe; gurbadaxinь—rezeervenyydii baiguulxa metodiis poliitika jabuulxa; dyrbedexinь—respyyblikede duragyi elemeentnyydii komaandiin tuşaalhaa seberlexe, tabadaxinь—eeriingee zorig ba geroiizmii dainda xaruulhan seregşedii debzyylxe ba tedende xaira olgoxo; zurgaadaxinь—azyiledberiii darii sagaa seregei azyiledberi bolgoxo ba negedemel xytelberi dooro azaxuin şine halbarinuudii baiguulxa; doloodoxinь—oron ulasaigaa byxii ekonomiis resyyrsii gyreneigee ba zasagaigaa garta oruulxiin zorilgoor ekonoomikiin poliitika emxidxexe; naimadaxinь—ekonomiis deede soveedii baiguulxa; jyhedexinь—azyiledberiiin gol halbarinuudii, ilangajaa faşiistnuudai yimeende sexeer gy, xoluurş haanь xabaadagşadai azaxuinuudii nacionalizaacalaxa; arbadaxinь—zizexen indyystriii ba zizexen xudaldaaji xamagaalaxa; arban negedexinь—azaxuinuudii xydelmerişenei xinaltada abxa ba azalai discepliinii barimtalaxa, arban xojordoxinь—ymsiin zizexenş ba myn xamtarhan azaxuidaş haanь, tariaaşanai aşag tuhii xamagaalaxa; arban gurbadaxinь—oron ulasaigaa byxii teritoori deere respyyblikiin zuram baiguulxa; zasag bolbol zuram johii ebdegşed byxende ebseşegyi baihanaa xaruulxa johotoi.

Moskvaa goloi graniit şuluun erje

Moskvaa goldo graniit şuluun erje barixa geze taban zil soo jabuulhan xydemeri zaxalxanь oirotoo. Mynee utaaraa 41894 meetr erje barigdaza dyyrşeed baina. Leeninei xadahaa bişe teexi, goorod soo baihan Moskvaa goloi byxii erje jalarma graniit şuluun erjetei bolxonь geeşe.

(TASS).

Gryyziiin K(b)P-iin X xural

Tbiliisi. 15 (TASS). Gryyziiin komuniis paartiiin X xural neegdebe. Ene xural deere 557 delegaaduud hungagdahan baina.

Nerjeme udaan aplodismeent doro xyndete preziidiymde nyxer Staalin tyryytei, Byxexolboonoi Komuniis (bolьşeviig) Paartiiin Centraalin Komiteedai poliit biyrooji ba myn nyxed Teelman, Dimiitrov ba Xooze-Diaas gegşedii hungaba.

Gryyziiin Komuniis (bolьşeviig) Paartiiin Centraalin Komiteedai sekretaarь nyxer L. Beerijaa Gryyziiin Komuniis (bolьşeviig) Paartiiin Centraalin Komiteedai xydelmeri tuxai toosooto elidxel xelebe.

Azerbajdzaanai K(b)P-iin XIII xural —ijyyniiin 3-da

Bakuu. 15 (TASS). Azerbajdzaanai komuniis (bolьşeviig) paartiiin XIII xural ijyyniiin 3-nai yder Bakuuda zarlagdaba. Ene xural deere Azerbajdzaanai Komuniis (bolьşeviig) paartiiin CK-ai ba şalgaltiin komiisiin toosoonuud, Centraalin Komiteedai ba şalgaltiin komiisiin hungaltanuud tuxai asuudalnuud xelsegdexe baina.

Soveedai eksponaaduud Pariizda

Pariizda bolxoo baihan ulasxoorondiin viistavkada gargagdaza tabigdaxa soveedai eksponaaduud Pariizda jireze baina. Mynee yjede, ene eksponaaduudii SSSR-ei pavilьoonai zaalnuud dotor taaruulan zoxioozo baixa beledxel xegdeze baina. Fraanciin oloniite ba gazeetanuud bolbol ene viistavkada SSSR-ei xabaadalsaxa bolhon teeşe jixexen anxaralaa xanduulna. Soveedai pavilьoonai barilga tuxai Fraanciin gazeetanuudta jixe yrgen informaacanuud gargagdahan baina.

(„Praavda")

* * *

Pariizadaxi ulasxoorondiin viistavka main 24-de neegdexe baina.

Zonoi orozo yzexiin tulada main 25-da neegdexe baina. Myn ene yder SSSR-ei pabilьoon neegdexe baina.

(TASS).

XROONIKA

SSSR-ei Aradai Komisaarnarai Soveed bolbol nyxer N.S. Berezin gegşiin ondoo xydel meride orxotoinь xamta Gyrenei Baankiin tyryylegşii orologşohoonь syleelebe.

(TASS).

* * *

SSSR-ei Centraalin Gyisedxexe Komiteed bolbol Dotoodo xeregei Aradai Komisariaadai Bolьşeevskiin komuunii G. G Jaagodiin nerehee gargaxa tuxai tus komuuniin aktiivai zuurşalgii xangaba. Myn Voloçaavka—Komsomoolьsk tymer zamai Tyngysk gol deegyyr gar han xyyrgii G.G. Jaagodiin nerehee gargaba

(TASS).

YNEN SEXEER XYDELMERILNE

Dariiima Zaniin bolbol nyxerteigee xojuulaa Oktiaabriiin revoliyyce xyrter batraagşalza bajaşuulai barlag bolzo jabaa hen. Aguu jixe Ogtiaabriiin revoliyyciin aşaar nyxer Dariiima urdanaigaa zobolonto baidalii xajaa.

1929 ondo Urta geze niutagta Bysiiginei neremzete kolxoozoi emxidxegdexeleer nyxer Zaniin gegşe kolxoozdo orhon baigaa.

Nyxer Dariiima gegşiin kolxoozdo oromsoor axalagşa haalişa bolgoo. Tere xydelmeridee mynee xyrter xydelmerilze baina. Dariiimiin brigaadada baihan 18 haalişad bygedeeree udaarniguud. Tedenei olonxinь 4-5 zil soo xydelmerilehen xynyyd baixa jym.

Gadana, nyxer Zaniin bolbol 7 zil soo zil byxende 15-16 yniee tugalluulaad xaruuhaldag aad, xamta 104 tolgoi tugal tomo bolgobo. Ene 7 zil soo negeş tugal yxyyleegyi ba tede tugalnuudanь ynieed bolzo nelieedgyi olon boloo. Zişeelxede Dariiimiin xaruuhalza tomo bolgohon 196 yxer feermiin mal soo jabana. Mynee 1937 on soo 56 ynieeniinь gallaza xamta 252 tolgoi bo joo baidag.

Mynee yjede nyxer Dariiгgedeg 10 ynieegee tugallu 11 tugal abaad bultiinь naar tezeeze baina. By ynieedhee 100 proceent sem taal yyiterei metiis tugalн dii abxa jym.

7 zil soo Dariiima 818 ce ner hy haaza 3140 kilogr toho feermedee oruulaa.

1936 ondo feermenь 309 gal abhanaa bultiinь mal goo. Tede tugalainь 75 ceent sementaal yylterei me tugal 1937 on soo 87 t abaad negiiş xoroogoogyi. B deerenь 417 yniee tugallu negeş tylei xoroxogyin t temesene.

Ene ilaltanuudii jaa oloob? Nyxer Dariiima Za bolbol aguu jixe Staalinai, xoozdoo ynen hainaar xy merileze niitiin zeeriii ga xa gehen zaxiaaji xysed oil tereeniii bejelyylze şad ba şadadag deerhee staxaa tanai meetodeer xydelme şadaba.

Abraam A

ALDUUGAA ZAHAZA ŞADAA

Booxon. Buriaad Jingyydei bylsoveed 1936 on soo tyl abalgada xariuusalgagyigeer xandaza nelieed olon tylnyydee xoroohon jym.

Mynee zilde urda zileigee alduugii dabtaxagyin xoinohoo temeseze şadahanaigaa aşaar negeş tyl xoroongyi abhan tylnyydee bultiinь mal bolgozo baina.

Zişeelxede: „Azalai tug" kolxooz xamta 58 tyl abaa. nei neremzete kolxooz 24 hoo 34 xuriga abaa. Mool neremzete kolxooz 69 xon 76 xuriga abhan gexe ze tylnyydee hainaar abza xoroogoogyi kolxoozuud

Ene bylsoveed abtahan laa 99 proceentiinь, xuri 113 proceentiinь mal b baina.

Bat

Zaxigşadai gazeeta ezedtee xyren

Aga. Yreenein somonoi „Kominteern" kolxoozoi ulaan bulan ba pravleeni xojorto orozo yzehen zon lab medexe beze. Ene xojor „syleeşeg" gerte, uul kolxoozoi geşyydei zaxihan gazeeta ezedtee xyrengyi, şoroido daruulza xebtedeg.

Mai hariin 7-oi yder ene kolxoozoi ulaan bulandanь orozo yzexedemni apreeliiin 4-nei yderhee exileed 12-oi yderei dugaar xyrter gargagdahan 62 xynei zaxihan (zaxigşad byxenei 10-10 noomer) „B. M. Ynen" gazeeta baigaa. Ede gazeeta soonь apreeliiin 12-oi dugaarta CK-ai Pleenym deere xehen nyxer Staalinai elidxel bailsaxa jym. Myn eneenhee gadana, „B. M. Praavda", „B. M. Komsomool" ba aimagai „Kolxooznig" geze gazeetanuud nelieed olon xeheg baina.

Myn ene kolxoozoi pravleenidanь oroxodo sag yrgelze ezegyi baidag. Jyre orohon xynei xaraxadaa medexeer stool deegyyriinь obootoi gazeeta „xen duratan" tamxi tataxa, jyyme oriooxo, deegyyriinь eldeb jyyme zuraza erieelexe—ene zergeer ezedtenь xyrgengyi xosorgodog baina

Iime baihanhaanь „K teern" kolxoozoi geş dunda BK (b) P-n CK-ai nym deere nyxer Staalin hen elidxel xerzerge tan lagdaab gebel, byxii geş nь nyxer Staalin xaana mar pleenym deere jyy xai xeleheniii ogto med bainad.

Tiime tula, paartin e ganizaaca ba somonoi dai tyryylegşe Şimed gegşed ene kolxoozoi dei zaxihan gazeetanu tenь sag soonь xyrgede tuxai anxaraxaar boloo zaxigşadai gazeetanuu uutaar daraza baihan niuurnuudii xariuusal baaduulabal zoxixo ba

B. Z

Xehen azaliinь xendeş xereggyi xosorobo

Ulaan-Onon. Aimagai ceentr bolxo Duldirgiingaa huuriniii kylьtyyrne bolgoxiin tylee gudamzaaraa modo tarihan jym. Tere yjedee jahala kylьtyyrne gojo bolbo gemeer baihan aad, xarin mynee bolxodo barihan xorioonь unaşood. bulta xuxaraza, unaxanь unaza, yxerte ediyylxenь ediyyleze baina. Ene xehen azaliinь xendeş xereggyi bolzo duuhaba.

N. Jyndenei

Unaganai xor

Booxonoi aimag do xoozuud unagalxa g xynde xydelmerihee gyi 200 garan gyy juulba.

Iigeze aduu mori xe jabadalda xoro xy han niuurnuudii xari xabaaduulxa johotoi.

Xariuusalgata G. BELЬ

MYNEEDER

„PROGR KINOO Xyxiyy xy

„ERDE KINOO Çydees

Noomer gargagşa B. XORŞON-ZABOON. Verstaalag,ad—D. BALDAANOV ba .. DAMBAAJEV BMASSR-ei niut. azyil-iin tipograafi Ypo