Neemerai sen 10 mynge.

Byxii oronuudai proletaarinar, negedegtii!

Buriaad-Mongoloi ҮNEN

BK(b) P-iin Buriaad-Mongoloi Mozkoom ba BMASSR-ei CGK-ai yderbyriin gazeeta

№ 28 (2362)
1938 onoi
FEVRAALIIIN
3
ÇETBEERG

14-xi silee garna
ULAAN-YDE goorod,
BMASSR

Myneederei noomerto:

△ Tyryy bişeg—xydee azaxuin staxaanovtanai respyyblikiin slioodto erximeer beledxeje. △ Ovçaarovoi statьjaa—partiijna azaldaxi zuramgyi baidal. △ Byxesojuuzna viistavkada kandidaaduud △ Papaaninai gryype mylihen deerhee xaişangeed abtaxa bainab.

XYDEE AŻAXUIN STAXAANOVTANAI RESPYYBLIKIIN SLIOODTO ERXIMEER BELEDXEJE

BK (b) Paartiiin Buriaad-Mongol mozlin Komiteedai ba BMASSR-ei Arkomsoveedai togtooloor („Ynen" gazeetiin janvaariiin 2-oi dugaarta tolilogdobo) ene onoi fevraaliiin 15-nai yder Ulaan-Yde goorodto, kolxoozuud, MTS-uud ba sovxoozuudai staxaanovtanai respyyblikiin sliood zarlagdaba.

Xydee azaxuin ali byxii halbarinuud deere, ynder deede pokazaatelьnuudii yzyylhen, xydee azaxuin staxaanovşad, udaarniguud, kolxoozno-tovaarno feermenyydii erxilegşed, kolxoozuudai xytelberilegşed ba specialiistnuud ene slioodto xabaadalsaxa argatai baina.

Respyyblikiin slioodto xabaadalsaxa erxe olxiin tulada jamarnuud pokazaatelьnuudii tuilaxa xeregtei baihan tuxai onso todorxoi ysloovinuud, BK (b) Paartiiin mozkoomoi ba Arkomsoveedai togtool doqor todorxoi zaagdahan baina.

Zişeelxede: **morişod bolbol—1937 on dotor 100 tolgoi gyydhee 80 haa dooşo bişe unagadii tenzeeze ydxehen baixa johotoi. Haalşad—tugalşad bolbol—byleg ynieedii xaruuhalaad baixadaa, 1937 on soo metiiis poroodiin ynieen byrihee dunda zişeegeer 2200 liitr hyba miutagai poroodiin ynieen byrihee 1800 liitr hy haaza abhan baixa johotoi. Gadana, daaza abhan ynieedheenь negeniinь hubalraagyi ba tyrehen tugalnuudanь bulta mal bolgogdohon baixa uşartai. Traktoriistnuud xadaa—1937 onoi sezoon dotor eeriingee smeene soo meerete traaktoraar 350-400 gektaar ba ÇTZ traaktoraar 1000-1100 gektaar gazar xaxalhan baixa johotoi. Kombainioornuud—1937 onoi sezoon dotor 350 gektaarhaa dooşo bişe tatiaa xadahan baixa uşartai.**

Myn ene meteşelen kolxoozno-tovaarno feermenyydii erxilegşed, xonişod, gaxaişad, polivood brigaadiin brigadiirnuud, maşiina zebseg remoontologşod, molotiilko deere, seejelke deere azallagşad, tariaa boogşod, ogoroodniguud, bygede specialiistnuud ba busad eer eeriingee xeze baihan azalnuud deeree tusxaita ynder pokazaatelьnuudii xaruulxa johotoi

Tereenhee gadana, 1937 on soo urgasiin talaar ba byxii malnuudai talaar gyrenei plaaniii ylyybşelen dyrgehen, gyrenei ujalganuudii ba myngenei tyleberinyydii bolzor soonь ba bolzorhoo urda dyyrgehen malai ybelzelgii, tyl abalgii, xabarai tarilgada beledxelii zişeete johoor xangahan—iime kolxoozuudai tyryylegşener respyyblikiin slioodto xabaadalsaxiin erxe olxo baina.

Uşar iimede, ene bolxoo baigaa sliood bolbol manai respyyblikiin xydee azaxuiji saaşadanь debzeexe, kolxoozuudii politikon ba emxidxelgiin talaar saaşadanь bexizyylxe, yrgen niite kolxoozuudai azabaidalii ulam byri şanga şadaltai, kylьtyyrne bolgoxo talaar aixabtar jixe udxa şamartai bolno. Ene sliood deere manai respyyblikiin xydee azaxuin erxim xynyyd suglarza, eehediingee tuilahan erxim xydelmerinyydei zişeenyydii ba staxaanov azalai dyrşel oopeduudii beje bejeedee damzuulalsaxa bolon saaşanxi zorilgonuud tuxaigaa xelsexe baina.

Respyyblikiin slioodto xabaadalsaxa erxe olxiin tula, yşee ynder deede pokazaatelьnuudai tylee, 1937 ondo tuilagdahan amzaltanuudaa bexizyylxiin tylee temeseze oroxo—xydee azaxuin staxaanovşad, udaarniguud ba niite kolxoozniguudai daişalxii zorilgo bolbo. Ende socialiis myriiseе ba staxaanov xydeleen şiidxexii şanartai baina. Xabarai tarilgada beledxelde ba malai tyl abalgiin beledxelde tusagaar anxaralaa tabixa xeregtei. Jyyb gexede, tarilgada beledxel, tyl abalgada beledxel ba myn tereenşelen xydee azaxuin Byxesojuuzna viistavkada beledxel gynzegii geegdeltei jabana. Ene geegdel ba xorologşodoi xoişolonguud bolbol oiriin saagaa usadxagdahan baixa johotoi.

Sliood to oşoxo delegaaduud bolbol kolxoozniguudai, MTS ba sovxoozuudai xydelmerişedei niitiin suglaanuud deere hungagdaxa ba debzyylegdehen kandidatuurnuud xadaa, gazarai tahagii erxilegşedeer, MTS ba sovxoozuudai dereektornuudaar batalagdaxa baina.

Uşar iimede paartiiin aikoomuud ba aimagai gyisedkoomuud bolbol delegaaduudii şilen olxo talaar ba MTS uud, kolxoozuud, feermenyyd, brigaadanuud ba tusxai kolxoozniguudai xoorondo socialiis myriiseeji nen yrgeneer delgeryylxe talaar kolxoozuudta, MTS-uudta ba sovxoozuudta bodoto xytelberi ba tuhalamza yzyylxe ujalgatai.

Sag oşozo jabana. Fevraaliiin 15 boltor yseen yder ylee. Xydee azaxuin staxaanovtanai respyyblikiin slioodto erximeer beledxeje! Socialiis myriiseegei tugii deere yrgeje!

Byxesojuuzna viistavkada kandidaaduud

Respyyblikiin viistavkoom bolbol eelzeete zasedaani deeree, 1938 ondo bolxo xydee azaxuin viistavkada tariaan azalai talaar tyryy, hain pokazaatelьtai dooro zaagdahan kolxoozuudii xydee azalai viistavkada xabaaduulxa erxe olgobo:

1. Kabaanskiin aimagai Şirgiinsk somsoveedai „Kraasnaniiva" geze kolxooz bolbol byxii oroohoto kylьtyyreer, gektaar byrihee 15, 6 ceent. urgasa abhan deereheenь xabaadana.

2. Tarbagatain aimagai Tarbagatain somsoveedai „8 maarta" geze kolxooz bolbol dunda zişeegeer budaagai ba ogoroodoi kylьtyyreer, 1937 ondo gektaar byrihee, budaa 19, 04 ceent., kapuusta 366 ceent., ogyrsii 15, 8 ceent., şeniice 16,86 ceent. urgasa abhan deereheenь erxe olgoxo.

3 Xiaagtiin aimagai Tamiirsk selьsoveedai „Iiskra Leenina" kolxooz 1937 ondo dunda zişeegeer gektaar byrihee 15,8 ceent şiniice abhan deerehen xabaadana.

4. Xoriiin aimagai Kraasno partizaanai selьsoveedai „Kraasnii partizaan" kolxooz 1937 ondo dunda zişeegeer gektaar byrihee 17,94 ceent. jaçmeen abhan deerehee xabaadana.

5. Xoriiin aimagai Ydiin somonoi Staalinai neremzete kolxooz 1937 ondo dunda zişeegeer gektaar byrihee 20,14 ceent. ovioos xuriaahan xadaa xabaadana.

6. Muxar- Şiberei aimagai Xonxoliin selьsoveedai „Poliitotdeel" geze kolxooz bolbol 1937 ondo byxii tarigdahan oviooshoo 22,40 ceent. urgasa abhan deerehee xabaadana.

7. Muxar- Şiberei aimagai Sutain somsoveedai Kaliininai neremzete kolxooz dunda zişeegeer gektaar byrihee 17,38 şiniice abhan uşarhaa xabaadalsaxa erxe olgogdobo.

8. Muxar- Şiberei aimagai Nikoolьskiin selьsoveedai „Kraasnii Paartizaan" geze kolxooz gektaar byrihee 19,4 ceent. jaçmeen xuriaahan, tiime deerhee, Byxesojuuzna xydee azaxuin viistavkada xabaadalsaxa baina.

9. Muxar- Şiberei aimagai Sutain somsoveedai „Pyytь Leenina" kolxooz 1937 ondo gektaar byrihee 17,15 ceent. abhan xadaa xabaadalsana.

Muxar- Şiberei aimagai Xonxoliin MTS- ei emegtei traktoriist nyx. Antoonova Lykeerьja Feoodorovna gegşe Byxesojuuzna xydee azaxuin viistavkada xabaadalsaxa geze batalagdaba. Nyx. Antoonova bolbol 1936 ondo riadovoi kolxooznig baihanaa, traktoriistiin kyyrcede elьgeen debzyylegdeze, tere kyyrsee dyyrgehen saghaa xoişo jixe amzaltataigaar xydelze baina. Nyx. Antoonova bolbol 1937 ondo ŞTZ traaktoraar zeelen xaxalalgada uruulgii 722 gektaar xaxalhan baina.

Myn Kabaanskiin aimagai Şirgiinsk selьsoveedai Staalinai neremzete kolxoozhoo nyx. Kapyystin Feoodor Vasiilьje viç gegşiin oopiidno deliaankahaanь dunda zişeegeer gektaar byrihee abhan urgasanь, ceentnereer iime baina.

Şiniica „leeda" (A-47) 0,06 gekt.—17 ceent, 0,05 gekt—8,3 ceent, 0,025 gekt— 15—,20 ceent.; jaçmeen „Çirvoonec" 0,06 gekt—10, 33 ceent, 0,05 gekt—21,8 ceent.

Niutagai jaçmeenhaa 0,05 gekt.—21,6 ceent. 0,025 gekt.—17 ceent, gadana ogoroodoi kylьtyyrei talaar hain pokazaatelьtai baigaa. Tiime deerehee nyx. Kapyystin gegşii Byxesojuuzna xydee azaxuin viistavkada xabaadalsuulxa geze batalba.

Xepxeejev.

Xudaldaanai organizaacanuud xabarai tarilgada jamaraar beledxeze bainab

BURMONTOORG

Burmontoorg bolbol 3-daxi Staalin tabanzilei exin tarilgada oroiş xangaltagyi beledze baina. Burmontoorgiin udaridagşad xadaa, saaxar, dabahan, maxoorka ba bişeş zizenyyd xeregselnyydeer dyyren xangaza şadaxabdi geze jixel amagalan huudag baina, dursagdagşa xeregselnyyd yderhee yderte xeregelegdezeş xangagdazaş baidag tula, jamarş xynde xyşer beledxelgyigeer xangagdaxa johotoinь xendeş elixen xereg.

Xabarai tarilgiin yjede xereglegdexe eldeb janziin ed tovaarii erteenhee belederiin tylee hanaagaa tabingyi huudag, Burmontoorgiinxi', xaltad geheer deeree ortoxoo baina. Maşiina ba zebsegei zahaba rida xergelegdexe eldeb soortiin tymernyydii oroidooş beledxeg deegyi huuhaar, egse deeree ortoo. Mynee xyrterее moridoi tonoguudii beledxeegyi, zygeer 19000 tyxerigei tonoguud zamda jabana geze hanaagaa amaraad huudag baina.

Xynei ymdexe belen xubsaha xyised bii bolgozo şadaagyi baina. Tereenhee gadana kolxoozuudai kylьtstaanuudta xereglegdexe eldeb kylьttovaar nuudii ton muu beledxegdee, ilangajaa laampanuudii asaruulza şadaagyi huuna. Tereşelen xydee gazarta ton şuxalaar xereglegdexe zyilnyyd bolxo, ojodoloi maşiinanuud ba belosopeeduudii beledeeşgyi, beledexexejee medeeşgyi.

Burmontoorgiin udaridagşad bolbol eehediingee dutuunuudii şuud usadxaxiin eris xemzee ene geheer abxa johotoi.

BURKOOPSOJUUZ

Burkoopsojuuz xadaa, bahal amagalan huudaltai baixa jym. Raipotreebsojuuznuudai, selьpoonuudai ba xydeegei magazinuudai udaridagşadii zybeer udaridaza, tedenei iniciatiivii ugtaxa ba yrgexe tuxai operatiiv zaabari ygeegyi, xarin gansal tebxerxen saarhan deere bişehen direktiibtee gol taha naidaad huuxa jabadal bii baina. Zişeelxede, tarilgiin brigaadanuudii şine şine meetodii gargaza, eldeb ed tovaaraar haadgyi xangaza baixiin xemzeenyydii oroidooş abxii xyseegyi gebel, pooliiin zeedel larioguudii emxidxexe, larioog ba magaziinuudii şine gazarta neexe g.m. xydelmerinyyd martagdanxai baina.

Burkoopsojuuz bolbol saghaa sagta xeregelegdezeş, xeregelegdexe ba belen baixa johotoiş zyilnyydhee (saaxar dabahan, g m.) bişe, xabarai tarilgiin yjede ton şuxalaar xereglegdexe ed tovaarnuudii beldeze şadaagyi baina.

Xubsaha ugaaxa myilii oroiş beledxeegyi, xydee azalai maşiinanuudai remoontodo xereglegdexe eldeb janziin tymernyyd, sai, moridoi tonoguud, bytehen xubsahan g.m. xabarai tarilgiin xeregselnyyd ton dutuu dutamag beledxegdenxei baina. Ene dutuunuudaa erteenhee usadxaza, xabarai tarilgii zişeete hain beledxelteigeer ugtaxiin xemzee Burkoopsojuuziinxid oroidooş abangyi amagalan zangaaraa huuna.

Tereşelen, raipotreebsojuuznuudai udaridagşad bolbol aimaguud soogoo yretei beledxei xeegyi, xarin belen jyymii xylieegeed, huudag zantai baina. Aikoomuud ba Aimgyisedkoomuud xadaa, bahal pooliiin xydelmerişedei dunda xudaldaanai xydelmeriii erximeer tabixa jabadalii oişoongyi, dagan duuriaagaad huuzai baina.

Burkoopsojuuz bolbol dutuunuudaa darii usadxaxa johotoi. Xudaldaanai organizaacanuudai xydelmeride, aikoomuud, aimgyisedkoomuud ba bişeş organizaacanuud erxim tuhalamza yzyylxe johotoi baina.

PAPAANINAI GRYYPE MYLIHEN DEEREHEE XAIŞANGEED ABTAXA BAINAB

XOITO DALAIN ZAMAI GLAAVNO YPRAVLEENIIIN NAÇAALЬNIG NYXER O.Jy. ŞMIIDTETEI JARILDAAN

Uradxuul (dreifyyzi) „Xoito pooliis" staanca deere 9 hariin torşo soo xydelmerilze baigaa, soveed şinzelegşedei azaljabualgii byxii delxei bolbol yderhee yderte aixabtar anxaraltaigaar adaglan baina. Byxii manai oron bolbol nauukada ugaa jixe vklaad xehen, şin zorig ba geroiligai obrazeec xaruulhan, eeriingee aldarta xybyydeeree bajasan baina.

Byxii manai arad bolbol ede geroiis d rbenei busaza jirexii xylieen jadaza baina. Xoito dalain zamai Glaavno Ypravl enida ba gazeetanuudta, Papaanintan xaişangeed mylihenhee abtaxa jym geze asuuhan bişegyyd tyribelgyi oloor orono. Gebeş Papaanintan eehedee mylihenhee xaxasaxii jaaranagyi, xarin nauuçno şinzelelgiingee xydelmeriii yrgelzelyylheer ba yşeeş udaan taigaa haa xamaagyi bainad.

Manai aguu jixe oron bolbol xoito pooliis deere staanca baiguulza şadahan tula, myn tolzoroinь tulaad jirebel, eehediingee poliaarniguudii mylihen deerehee xuulan abza, Exe orondoo busaaza şadaxa baixa. Bidener bolbol manai praviitelьstviin zaabariii, şuxala xytelberi bolgon, beledxelei xydelmeri yninei jabuulza bainabdi. Bi jixe zoltoi bainab, jyyb gexede, eehediingee nyxed—Papaanintandaa bi eeree oşolsoxiin zybşeel praviitelьstvahaa abaab, iimede Papaanintanai laagerьta tyryyn xyregşedeer oşozo, Exe oronoigoo zyghee tedende bajarii xyrgexe argat i bolbob.

Ene gaixamşagta poliaarno staanca, xydelme iee ulam udaan le yrgelzelyylxe byri, auukada byri jixe materiaal ygexe baihanь eli.

Mynee ene staanca bolbol Grenlaandiiin dalain dunda (xoito şirotaagai 76 graadus 18 minuutada, baruun dolgotaagai 13 graadus 46 minuutada) baina. Ene dalai deegyyr enenei urdatee, ilangajaa zunai sagt eldeb zilnyydte xynyyd jibahan baigaaş hanь, manai staanca aixabtar şuxala nauuçna honirxoltoi xydelmeri xeze baina. Xedii tiime bolboş, ene geroiis dyrbeniii mylihen deerenь yngeryy udaan bailgahanai xereg yger geeşe. Uşar iimehee bidener bolbol Papaanintai gryypii Grenlaandiiin dalai deerehee abxa zorilgo urdaa tabiaabdi.

Ene operaacii maart harada jabuulxaar, manai ekspediiciin plaan beledxegdehen baina. Ende maart harada manatai ydernyydenь selmeg ydernyydhee buliuu baidag, tiigebeş eneenhee ondoo sagta boloo haa, ende meteorologiis ysloovinь byri muu baidag jym. Eneentei daşaramduulan bi bolbol nyxer Papaanintai zybleldehen baigaab. Tii nyxer Papaanin xadaa namda iime telegraama elьgeehen baina.

„Bidener bulta amagalan ba bulta enxe elyyrnyyd bainabdi. Mylihenei ysloovi xadaa, manai saaşaa urdan jabaxada xamaagyi baina. Operaacii maartda exilee xada zoxistoi geze hananab. Bygedenhee amarşalga xyrgeneb.

Papaanin".

Ede zyrxelig dyrbeniii Grenlaandiiin dalain mylihen deerehee xuulan abalga bolbol xoito pooliis deere staanca baiguulhan jabadalda oroxodoo, bagaşig ajuultai ba tiime şine bişe operaaca baihanь eli beze. Gebeş, ene operaaca bolbol texniis talaar neheed sl ozno baixa daa. Bidener bolbol çeliyyskintenii arşalhan baixa tula, mylihenhee xynyydii xuulan abalgaar erxim oopedtoi bainabdi. Tiixede, çeliyyskintenii arşalalgiin yjede manai baaza bolbol çeliyyskintenei laagerьhaa 170 kilometr şaxuu xaraatai baihan, miis Vaankarem baigaa hen Papaaninai gryypii mylihen deerehee xuulan abalga a, manai xuurai zamai baaza tiime dyte baixagyi, tiimehee bidener bolbol ba zajaa uradxuul mylihen deere emxidxexe uşartai bolnobdi.

„Taimiir"—ledokool deere elьgeegdexe ekspediciin tyryyşiin zorilgo jyyb-

ZURAG DEERE: Ledokool „Taimiir"—eenegeer nyx. Şmiditiin ekspediice Grenlaandiiin dalai teeşe sorixo baina. (sojuuzfoto)

Yrgelzelein 2-daxi niuurta

Partiijna azaldaxi zuramgyi baidal

(„Praavdiin") Buriaad-Mongoldoxi korespondeenthoo telegraafaar)

Paartiiin Bauuntiin rajkoomai statiis otçoodto xerbee etigee haa, rajoonainь organizaacada 80 komuniistnuud bii baina. Teed ene toonь xadaa, raikoomai sekretaarь Makaarovai hanaanhaa abhan too bolxo ba, byxii statiis otçoodiinь xadaa, miil xoohon niyde daldalalga bolxo baina.

Statiis otçood bolbol partiijna byridxelei kaartaçkanuudai registraaciin kniigiin yndeheer zoxioogdodog jym geze bygedende eli baina. Bayyntiin rajkoomai byridxelei kaartaçkanuudai registraaciin kniige buzagaidaşanxai, endehee xynei oilgoxo jyyme ygei. Komuniistnuudai nege organizaacahaa nygee organizaacada orohon jabaaal ene kniige soo temdeglegdeegyi. Yni sagta xada nygşehen komuniistnuud Kyznecoov ba Sabyyrov gegşed ene kniiige soo toologdozo baina. Myn paartihaa yni gargagdaşahan Respopoov ba ba Torgoonov gegşed paartiiin geşyyd geze toologdozo baina.

Komuniistnuudai byridxel xexe ba otçood tabixa zuram tuxai Centraalьna Komiteedai instryykce Bauuntiin rajkoomdo bydyyligeer ebdegdene. Organizaacahaa garhanainь toloonguudai xaxadiinь jamarş raspiiskagyigeer ygtenxei. Organizaacahaa garalgiin ba organizaacada oroigiin xeden olon toloonguud bolbol byridxelei xydelmerilegşiin halan deerehee gutaagdahan baina. Buriaad- Mongol mozkoomoi udaridaxii partoorgonuudai xeltes bolbol rajkoomuudta instryykce zaabarinuudii ygedeggyi, xydelmerilegşediinь xaa-jaaxan xydee niutaguudaar jabadag baina.

V. Ovçaarov.

Ohol nazagai ba nobşo baidalaa ogtolon orxixo

Xezengiin MTS bolbol myn tomoşog azaxuitai jym. Gebeş, 1938 ondo ynder deede tariaanai urgasa xuriaaxii şiidxexe yje—Staaln gurbadugaar tabanzilei tyryyşiin xabar byri gazaa orzo jiree. Iimehee xabarai tarilgada beledxelii erxim şanartaigaar yngergexe johotoi baibaşji haa, mynee deeree tus MTS-ei xytelberilegşed bolbol xydelmeriee naizaruulxa şuxala xemzeenyydii abaadyi baina.

Ene MTS-de xabaatai kolxoozuudaar tarilgada beledxelei talaar nelieed olon dutuu dundanuud yz gdene. Zişeelxede, Deede-Xezengiin somonoi „Zurgaanai zam" kolxooz bolbol 740 ceentner yrehe xaaxa bainan aad, myneeder miil 511 ceentner xaagaad baina. Gebeş, ynen deeree enenь ene toodo xyrxegyi jym, jyyb gexede SSSR-ei Arkomsoveedai ba BK (b) Paartiiin togtooloi johoor xadaa, xysed seberlen yi yrehende xaagaa haa, terenь hain şanartai yrehende toologdoxogyi baina.

Xezengiin somon soo yrehe xaalga 70 proc. bolhon ba tereenhee miil 40 ceentneriinь seberlegdenxei. Yrehe seberlelge jyyn deerhee iime muusaar jabanab gexede, tus somon bolbol yrehe seberlegiin 2 maşiina—triijertei aad, tereenee dyyren azalalgada oruulnagyi.

Myn pooli deegyyr jabuulagdaxa agrotexniis xemzeenyyd—saha togtoolgo, şibxe zeelge, ynehe sugluulga g. m. ton xangaltagyigeer jabuulagdana.

Gadana, plyygyyd ba maşiina xebsegyyd byxii kolxoozuudaar remoontlogdozo exileedyi baina. Zişeelxede, Xezengiin MTS bolbol 34 traaktorai plyygyydii remoontdo oruulxa baihan aad, 2 plyyg remoontlhon baina. Zygeer eneeniinь şanarai talaar şalgaza yzeed xelexe boloo haa, negeniinьş remoontlogdoogyi deere toologdoxo jym. Tiigeed bişe maşiina zebsegyydii remoontdo oruulxa jabadal tuşaa hanaandaaş abaagyi.

Tus MTS-ei azalai discipliinii ba yçoodiinь xaraad yzexede ton muu. Masterskoi soonь 24 traktoriistnuud xydelmerilze baigaad, negeş xyn noormiingoo dyyrgeltii medexegyi jym. Traktoriistnuudiinь iigeze xeerene: Bidener harahaa ylyy remoontiin xydelmeride jabaza baihan bolboşji haa, ydertee xedii şineen azal xexe, xedii proceent noormoo dyyrgeheneee mededeggyibdi, Iimehee staxaanov xydelee delgeryylxe tuxai temesel ygei baina."

Ene MTS-de specialiistnuud—mexaaniguud xeden olooroo baibaşji haa xydelmerişedtee texniis ba praaktikan tuhalamza byri yzyylnegyi.

Gadana, tus MTS-ei xydelmerişed, 1937 onoi 3 hariin salin xylehee abaadyi baina. Byxii ede dutuu dunda baidalnuud, staxaanovtanai xydeleeniiskyystvenno gederge tataza baina gexehee bişe ygegyi.

Xabarai tarilgada xereglegdexe gorionça g m. traaktorto şuxala xeregtei materiaalnuudii zeeze exileedyi. Ede byxii dutagdalnuudhaa xaraxada Xezengiin MTS bolbol tonşji trevoozno baidalda baina.

Uşar iimehee tus MTS-ei xytelberilegşed xabarai tarilgada beledxelei ton şuxala uixa şanartaiji oilgozo, yiledberiiin byteesii deeşelyylxe xemzeenyydei negen—socialiis myriisee xydelmerişedeigee dunda yrgen dalaisataigaar delgeryylze, ene byxii dutuu dundanuudaa ene darii erid usadxaxa johotoi.

N. Badmacereenova.

Ed tovaaraar muusa xangana

Xori. Soveedai ba Deede Xezengiin somonuudai kolxoozniguudii ed tovaaraar xangaxa johotoi, Soveedei selьpoo bolbol 1937 on soo ba 1938 onoiş exieer yder byxende xeregelegdexe ujalgata asortimeent—tovaarnuudaar (sai, ojohon xubsahan ba bişe xeregselnyydeer) azalşan aradiiji gyised xangaza şadanagyi.

Ene uşar jyyn deerhee garaab gexede, selьpoogoi udaridagşad bolbol eehediingee xarinusalgagyi ba xanalgagyi deerhee, Byrkoopsojuuzhaa tabigdahan ed tovaaraa Ulaan-Yde goorodhoo sag bolzor soonь abaaşaza şadadaggyi baina.

Arai geze asarhan tovaaraa selьpoogoigoo ceenter deere xudaldaad, bişe magaziinuuditaa ed tovaar oroiş jabuulangyi, kolxoozniguudta jyyş abxuulangyi xoxidoodog baina, iiangujaa xolo taharxai gazarta baihan malai brigaadiin xydelmerişed byriş xoxidodog baixa jym.

Ene selьpoogoi udaridalgiiji haizaruulza, kolxoozniguudii ed tovaaraar xanguulxiin tuxai aimagai potreebsojuuz anxaralaa tabiit.

Ra-A.

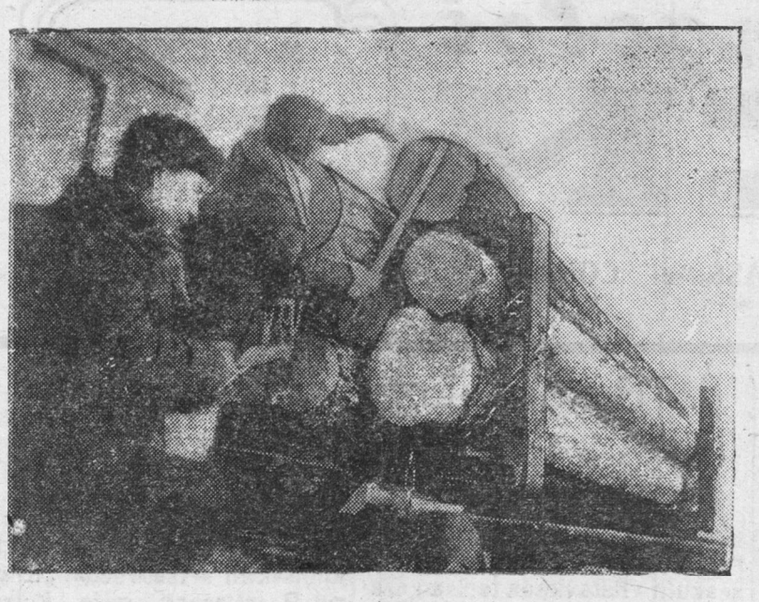

Ilьkiin Leespromxoozoi şoofernuud—staxaanovşad erxim xydelmerilze, haradaa 1000 garan tyx olzo oldog baina.
ZURAG DEERE: Şoofer nyx. V. V. Lenkoovoi şireze asarahan modii abza ba na Nyx. Lenkoov avgustda—1312 tyx. ba oktiaabrьda—1324 tyx. olhon baina.
(Çernoovoi foto)

Tarilgada beledxel sojuuz dotor

Moskvaa, 29. (TASS). Sojuuz dotoroo maşiina traaktorno staancanuud janvaariiin 25 da 111933 traaktornuudii remoontolzo, remoontiin plaaniii 45 proceent dyyrgegdebe. Yngeregşe zilde ene yder 55 proceent plaan dyyrgegdehen baigaa hen. Hyylşiin taban yderte remoontiin teempe hularaa geze temdeglexe şuxala baina. Xerbee janvaariiin 15 haa 20 xyrter 15455 traaktornuud remoontlogdoron baigaa haa, ene taban ydernyydte 12218 traaktornuud gargagdahan baina.

Xabardiiino-Balkaarai ASSR traaktorno paarkiin remoontolgii bolzornoon urda dyyrgexenь (98 proceent plaaniinь dyyrgegdebe).

Xabarai tarilgada egeel tyryyn oroxo respyyolikenyydeer, xizaarnuudaar ba mozonuudaar xadaa remoont ton xangaltagyigeer jabana, Azerbaidzaan da plaaniinь xaxadhaan baraxan ylyy, Tadziiksk SSR—59 proceent, Tyrkmeensk SSR—57 proceent, Yzbeeksk SSR—44 proceent dyyrgegdehen baina. Myn le iimerxyy baidaltai Dnepropetroovşina (plaan 67 proceent dyyrgegdehen), Nikolaajevsk mozo (51 proceent), Odeesk (57 poroceent) ba Kraasnodaarsk mozo (56 proceent) baina. 38 proc. plaanaa dyyrgehen Roostovsk mozodo yşee muu baidaltai baina.

* * *

Moskvaa, 29. (TASS) Oroohoto ba boboovo kylьtyyrenyydei yrehii xadaa janvaariiin 25-da kolxoozuud bolbol 74643 mingan ceentner xaaba. 104 proceent plaan dyyrgegdebe. Tereenei toodo koolosto kylьtyyriin yrehe 66054 mingan ceentner—107 proc. plaanaigaa johoor xaaba. Xai jaabaş, Kazaaksk SSR, Altain ba Krasnojaarsk xizaarnuud, Irkyytsk, Novosibiirsk, Staalingraadsk ba bişeş mozonuud ba respyyblikenyyd bolbol koolost kylьtyyriin yrehe xaalgii yşee dyyrgeedyi.

Kolxoozuud dundaxi yrehe andaldalga teseşegyi aali jabana. Janvaariiin 25-da andaldalgiin plaan miil 30 proceent dyyrgegdehen baina. SSSR-ei Gaztarkoom oroidool hajaxanai ene ton şuxala xeregii jabuulza exilee.

Yrehe seberelge bolbol kolxoozuud dundaxi andaldaanhaa deere bişe jabana. Xaagdahan yrehenei 48 proceentonь triijereer seberlegdebe. Jyrdee urda rajoonuudş triijerov aaniaar xozomdozo jabana. Zişeelxede Krasnodaarsk xizaarta yrehenei foondiin 37 proceentonь, Ordzonikiidzevsk—32, Roostovsk mozo—52, Staalingraadsk—61, Nikolaajevsk—68 proceent g. m. triijerdegdebe

Xariuusalgada xabaaduulxa

Xori. Xezengiin somonoi komsomooloi neremzete kolxoozoi ogoroodoi brigadiir Loosev gegşe ogoroodoigoo oovoşii gemteeze baina gebel, 120 ceentner yrehenei kartoovka xaahan aad, tereenee yngermexaluun ger soo bailgahan uşarhaa, jixeşeg kartoovka gemteed, baina, 32 ceentner kartoovka, 10 ceentner kapuusta, 1 ceentner tuxai hondino ba morkoobь g. m. zunai modon ger soo bailgaza ogto xereggyi bolgohon baina.

Ene Zigşyyrite jabadal tuxai danь kolxoozoi tyryylegşe Bazarzabai gegşe, hain medeze baigaad xemzee abdaggyi baihan uşariinь, xorololgodo tuhaihan xereg bolno.

Iime deerehee, haitar şalgaza, zemetendenь xariuusuulxa

Komsomoolec.

Modo zeelgiin plaanai gyisedxelei jabasa tuxai Burmongolleestreestiin medee

1938 ONOI JANVAARIIIN 28.

Leespromxoozuud	Leespromxoozuudai direektornuudai nere	Plaaniinь (kybomereer abtaba)	dyyrgeltenь (kybomereer abtaba)	dyyrgeltenь procentoor.
1. Çuluutain	Breedis	4000	3592	89,8
2. Eriiskiin	Vojevoodov	850	421	49,5
3. Xiaagtiin	Myngaalov	580	291	50,2
4. Xandagain	Kyyprin	ene yder xydeleegyi		
5. Taalьciin	Lotoocki	2200	1317	59,9
6. Baruun-Tarbagatain	Kovalieenko	600	79	13,2
7. Xoriiin	Boriisov	5850	3135	53,6
8. Baigalai	Şelkoovnikov	1130	759	67,2
9. Xandagaitiin	Teseelьno	2100	793	37,8
10. Kabaanskiin.	Deineeiko	1540	1443	93,7
xamta		18850	11830	62,7

Burmongolleestreestii erxilegşe
Filimoonov.

Plaanovo—ekonomiis ceektoroi
naçaalьnig—Goolybev.

Azalta yderte 12 kilograam xyrtebe

Yngeregşe 1937 onoi xabarai tarilgada hainaar beledxeze, agro-xemzeeji hainaar jabuulza şadahan deerehee, Biçyyrei aimagai Ara-xereetiin somonoi Jizoovoi neremzete kolxooz bolbol 1937 ondo ynder hain urgasa abşa şadahan baina.

Xerbee 1936 onoi doxood xubaarilgada 2 kilograam tariaan, 54 myngen xyrtehen baibai, 1937 onoi doxood xubaarilgada 12 kilograam 300 graam tariaan ba 90 myngeer xyrtehen baina.

Kolxoozniguudiinь ynexeeree şanga şadaltai, kylьtyyrneer aza huudag bolzo baina. Erxim staxaanovtan ba udaarniguuliinь ton jixe tariaa azalta ydertee abahan baina.

Zişeelxede, erxim haalinşa Dugaarova Dulma gegşe azalta ydertee 55 ceentner tariaa abahan baina. Nyx. Dugaarova bolbol 1937 onhoo xoişo haaliişa jabaxa zuuraa, erxim zişee xaruulza şadahan baina. Zil byri 14-15 yniee xaraza baixadaa, tereneigee tylnyydiinь seber targanaar mal bolgodog, eertee ygtehen syytohonoi tysebii ylyybşelen dyyrgedeg baixahaa gadana, bişe azalda aktiivnaar xabaadaza, haalinşadtaa erxim zişee xaruuldag baina. Zişeelxede, yngernen 1937 onoi tariaa xuriaalgiin yjede, eeriingee gol xydelmeriiin xazuugaar, eeriingee hanaagaar tariaa boolsozo hain zişee xaruulhan baina.

Gadana, nom bişeg oroi medexe ygei baihan aad, mynee baga bişegtenei hurguulida hainaar huraisaza baina.

Ene kolxooz bolbol 1938 ondo byri hain urgasa xuriaaza, azalta ydertee yşee jixe tariaa xubaaxiin tylee, xabaraigaa tarilgada bolьşeviig johoor beledxeze baina.

1938 onoi xabar 757 gektaar oroohoto tariiga xexe baina. Tereendenь 1158 ceentner yrehen xaagdaxa baihan aad, mynee bulta xaagdahan ba seberlegdehen baina. Plyyg bornoinь zahabarilganuud dyyree. Myn tarilgada jabaxa unaagainь xooloi foondo sym xaagdaa.

Jym. Cerenei.

Tarilgada beledxel Biçyyrei aimagta

Biçyyrei aimagai Xarlangai somonoi „Kiirov", „Çernoov" ba "Bolьşeviig" geze garban kolxoozuud belbol gurbadugaar tabanzilei tyryyşiin zilei bolьşeviigai xabarai tarilgada hainaar beledxeze baina.

Ede garban kolxoozuud xamta 2180 ceentner yrehe xaaxa baihan aad, mynee sym xaahan ba seberlehen baina. Plyygyyd ba bornoinuudai zahabariilgii jyrenxiidenь dyyrgee. Myn posfroonxo, zoloo, boozo ba komuudai zahabarilganuudii dyyrgexe boloo. Ilangajaa „Çernoov" (tyryylegşenь Saxijaajev) geze kolxooz tarilgadaa erxim hainaar beledxeze baina. 406 ceentner yrehenei tariaa xaaxa baihan aad, tereenee 100 proc. xaahan ba seberlehen. Myn 22 plyyg, 2 seejelke ba 8 bornoi zahabarilxa baigaa. Mynee tereenee oultiinь zahabarilaa. Gadana, ybelei yjede jabuulagdaxa agroxemzeeji hainaar jabuulza baina. Pooli deeree şibxe gargalga ba saha togtoolgiingoo tysebii dyyrgeze baina.

Myn ene somonoi gurban kolxoozuud bolbol doxood xubaariaa yni dyyrgee. Azalta yderte „Çernoov" kolxooz 11 kilograam, „Kiirov" 6 kilograam ba „Bolьşeviig" kolxooz 8 kilograam xubaahan baina. Xerbee 1936 onoi doxood xubaarilgatai 1937 onoi doodod xubaariii zergeşyyleed yzebel 3-4 daxin jixe bolhon baina.

Ene somonoi kolxoozuud 1938 ondo, byri hain urgasa xur aaza abxiin tylee xabaraigaa tarilgada belьşeviig johoor beledxene baina.

Jym. Cerenei.

PAPAANINAI GRYYPE MYLIHEN DEERHEE XAIŞAN GEED ABTAXA BAINAB

(Exin niuurai yrgelzelel)

gexede, poliaarno mylihende tulaza jiremseeree, tegşe ba yrgen mylihen pooli bedereze oloxo johotoi bolno, uşaranь „Taimiir" ledokool deere aşaatai samoliooduudii mylihen pooli deere buulgaxa xeregtei baina. Tiigeed xangaltatai pogoodiin toxiooldood orxibol samoliooduud ene mylihen aerodroomhoo uradxuul staanca teeşe niidelge xexe bolno. Ton zoxistoi mylihen pooli olxo jabadaldamnai razveedka xeze garhan „Myyrmanec" paroxood jixe tuha xyrgexe baina.

Xerbeede bidener zoxistoi mylihen pooli olozo şadaagyi haa Jan—Majen aral teeşe şiglen oşoxo johotoi bolxobdi. Ene aral xadaa, Norveegiin poliaarno staancahaa abtahan medeseleer, seber uhaar xyrteelegdeetei ba na.

Saaşaa, samoliooduud bolbol Papaaninai gryypiin baihan mylihen deere jaagaad buuxa jym gexe boloo haa. eneen tuxai tiiteree hanaagaa zoboltogyi baina.

Maarta harada Grenlaandiin dalai deere naran bolbol xediixen le çaasai torşo soo gorizoont deere yzegdeleg bolhon baixa, tiime tula bidener Papaaninai Laagerьta niidelge emxidxexedee yderei sagii xereglexe bainabdi. Gebeş, pogoodiin zoxistoi hain baibal hyniiinş sagta niidelge xeze bolomoor baixa. Zygeer eneende raadioo xolboon jixeşeg yyrge dyyrgexe baina.

Papaaninai laagerьta poliaarna lioodçiguud nyxed Vlaasov ba Çerviiçnii gegşed niidelge xexe baina.

Vlaasov bolbol oopedtoi gegşiin poliaarno lioodçig—„Sadkoo" ledkool deere ynder şirotaagai ekspediicede xabaadalsahan ba mynee operaaca xexeer hanaaşalagdahan rajooniii muu bişeer nedexe xyn. Çerviiçnii geleg—talaantai lioodçig zaluuşuudai n gen myn. Ene nyxer Lapteeve ba Vostoo oçno-Sibiir dalainuud deegyyr mylihenei razveedkanuudta olon zil xydelmerilhen baina.

„Taimiir" Ledokool deere komaanda, lioodçiguud, nauuçno xydelmerilegşed, gazeetanuudai speciaalьna korespondeetnar—xamta 73 xyn jabaxa. Ene xariuusalgata reisede ledokoolii kapitaan nyx. Barsykoov xytelxe baina.

„Taimiir" ledokool deererexi ekspediice bolbol hain beledxeltei ba tereenei amzaltada naidaxa byxii yndehe barimta xedii baibaş haanь, bidener bolbol praviteльstviin zaabariaar, tyrgen niidedeg xojor motoortoi xojor „CKB-30" samoliooduudhaa byriidehen agaarai ekspediicii zerge beledxeebdi. Ene ekpediciin naçaalьnigta Soveed Sojuuzai Geroi nyx. Spiirin tomilogdobo. Ede xojor maşiinanuud mynee Myyrmanskede baina, xerbee şuxala xeregtei sagai bolood orxibol Barencebyyrg (Şpicbeergen aral) niidexe baina. Barencbyyrgii niidelgiin baaza bolgon xereglexiimnai Norveegiin praviteльstvo durataigaar zybşeeleee ygehen baina geeşe.

Myneee remoontoiogdozo dyyrxejee baigaa „Jermaag" ledokool xadaa Papaanintaniii mylihenhee xuulan abxa ekspediiciin rezeerv bolxo baina.

Ekspediiciin naçaalьnig bolxo bi Moskvaahaa garza fevraaliiin 3-da Myyrmansk oşoxob. Tendehee „Taimiir" ledokool fevraaliiin arbaadai yjeer Grenlaandiiin dalai teeşe garxa baina. Iime bolxodoo, bidener paliaarno hyniiin dyyrxe bagaar—fevraaliiin 18-20-noi yjeer mylihete rajoondo tulaza jirexe uşartai bainabdi. „Taimiir" mynee xysed belen bolood baina, tiigeeş haanь bidenerei tereeniii xaraalhan bolzorhoo urda elьgeehenei xereg ygei baina.

„Xoito poolius" staanciin baihan mylihen bolbol manai operaacaa exilxe ydernai egee tende baixa geze xelexenь berxeşeg baina. Gebeş, Jan-Maijan ba Grenlaandi xojoroi xoorondo 80-72 şirotaa bagaar urdan jabaxa magad daa.

Xamagai tyryyn bidener tendehee xynyydii ba nauuçno materiaalnuudiinь abza gargaxa bainabdi. Myn tereenşelen, sagai zoxistoi baigaa haanь, staanciinь tyxieerelgiin zarim zyilnyydii abza oroldoxobdi, jyyb gexede, ene materiaal myzeede jixe ynetei zyil bolxo baina. Tiigeed mylihen deeree ylehen produuktanuudiinь okeaanda beleglexe aabzabdi daa.

Papaaninai gryypiin hain baidaltaiji ba tereenei bexiiji medexe tula, bidener operaacaa demii jaaruulxa ygei, xarin aazamaar, plaanaigaa johoor jabuulxabdi.

Xariuusalgata redaaktor
R. BIMBAAJEV

Адрес редакции: гор. Улан Удэ, Центросоюзная 19, телефоны редакции: отв. редактора 3—44, отв. секретаря 3—23, сельхозотдел 7—55 промотдел 5—07.

BMSSR-ei Azyiledberiiin Arkomaadai tipograafi

Ypolglavlii 41