Neomorai sen 10 mynge. Byxii oronuudai proletaarinar, negedegtii!

Buriaad-Mongoloi UNEN

BK(b) P-iin Buriaad-Mongoloi Mozkoom ba BMASSR-ei CGK-ai yderbyriin gazeeta

№ 38 (2372)
1938 onoi
FEVRAALIIN
15
VTOORNIG

14-xi zilee garna
ULAAN-YDE goorod,
BMASSR

Azerbaidzaanai CGK-ai zurgaadugaar seesiii zarlaxa tuxai

Azerbaidzaan SSR-ei Centraalьna Gyisedxexe Komiteedai preziidiym bolbol Azerbaidzaanai Centraalьna Gyisedxexe Komiteedai zurgaadugaar seesiii fevraaliiin 26- da zarlaxa geze togtoobo. Seesiiin zyblexe zyilenь „Azerbaidzaan SSR-ei Verxoovno Soveedta hungaxa hungaltiin dyrimei“ projeekt.

KYLЬTYYRNE XYDELMERIII TARILGIIN BELEDXELDE XANDUULXA

Yngeregşe 1937 onoi xydee azaxuin zil bolbol exin klaasai teexnikeer zebseglegdehen kolxoozno baiguualtiin xedii şineen xysetei, xedii şineen emxitei baihaniinь gaixamşagaar demonstraacalhan baina. 1937 ondo doloo miliaard pyyd tariaa abalga, myn bişe bişe texniis kylьtyyriin talaar deede urgasa abhan jabadal ba kolxooz sovxoozuudai bajalig doxood—ene byxii tuilaltanuud xadaa manai socialiis tariaalangai xedii jixe erxe baidaltai baihiinь batalana.

Mynee, 1938 ondo manai kolxooz, sovxoozuud bolbol yşee jixe, egeel sloozno zorilgonuudii amzaltataigaar şiidxeze şadaxa xysed şadabaritai ba erigdeze baigaa erxim dyreşelteigeer orobo. Kolxoozno tariaaşad ynder deede urgasa abxa jabadalda enenei urda xereglegdeze baigaa maşiina zebsegeer mynee xysed dyyren xangagdanxai.

Manai kolxoozuud Staalin gurbadugaar tabanzilei exin xabarai tarilgii bogonixon bolzor soo erxim şanartaigaar yngergexiin tula aimag aimagaaraa, kolxooz kolxoozooroo, brigaada brigaadaaraa eehed xoorondoo socialiis myriiseenei doogovor batalaza baina. Kabaanskiin rajoon Tarbagatain rajooniii, M-Şiber—Biçyyrei rajooniii g. m. socialiis myriiseede uriza bainad.

Myriisegşed bolbol tarilgiin beledxelii gansal yrihe xaalga, seberlelge ba agroxemzee abalgaar xizaarlanagyi. Edener, ede xemzee jabuulgahaa gadana, myn tarilgiin yjede kylьtyyrne xydelmeriii hainaar tabihan jabadal xadaa tarilgiin kampaaniiin amzaltataigaar gyisedxegdexe jabadalai negen ysloovinь bolno geze xysed oilgohon deerehee tus uçaastagai xydelmeriii martalgyi, xarin erximeer jabuulxaar beledxeze ba tyseblelseze baina. Zişeenь, Kabaanskiin rajoonoi kolxoozuud Tarbagatain rajoonoi kolxoozuudii socialiis myriiseede urihan doogovoroigoo naimadaxi pyynktede iigeze bişee: „maartiin 20 boitor pooliiin kylьtyyrne staanuudii helьbin zahaxa: staan byxeniii gazeeta—zurnaal, nom, myzekaalьno instrymeent banaadanuudtai bolgoxo. Brigaadiin staan byxeniii seber zoxidoor budaxa ba tedeniii plakaad, loozonguudaar şimeglexe“.

Myn Biçyyrei aimagai Zaganai somonoi „KIM“, Ara-Xereetiin somonoi Jezoovoi neremzete kolxoozuud tarilgiin kampaanitai kylьtyyrne xydelmeri taharşagyi xolbootoi geze medehen deerehee muu bişeer beledxeze baina. Ene kolxoozuud myneenhee kylьtyyrne staanuudaa erxim hainaar zahabarilza, tereen soo xereglegdexe byxii xeregselnyydii (radioo, şatar dolbod, gazeeta, nom debternyyd) bii bolgozo exiiee.

Gebeş, mynee xyrter manai respyyblikiin olonxi kolxoozuudaar tus xydelmeri jaaşagyi muu jabana. Kolxoozuudai, somonuudai xytelberilegşed tarilgiin kampaaniiin yjede kylьtyyrne xydelmeriiin jamar jixe udxa şanartai baihii xysed oilgoogyi gy, ali tus xydelmeriii xojordoxi eelzeende tabixaa xysedeg baina. Kylьtyyrne xydelmeriii tarilgiin yjede zaaş tahalduulangyi, xarin yşee xysezyylen jabuulxa jabadal manai şuxaliin şuxala zorilgo bolno. Bide xadaa tus xydelmeriii hainaar jabuulxa byriee yşee jixe amzalta tuilaxabdi geze medenebdi, myn tus xydelmeriii deede şatadanь tabiza, ulasxoorondiin ba Exe haixan oron soogoo bolhon eldeb honinuudtai tanilsuulxii bidenhee kolxooz no tariaaşad erine. Bide edenei politikon ba yiledberiiin aktiivnostiiin xemzeegyi jixeer urgahaniii hanaxa johotoibdi.

Ene talaar olonxi kolxoozuudaar jamar bainab geze xaraza yzee haa, Biçyyrei aimagtai myriiseze baigaa M-Şiberei aimagta ton muu jabana. Zişeenь, Sagaan-Şuluutain ba Sutain somonuudai kolxoozuud tarilgiin yjede xydelmerişedtee kylьtyyrne amaralta emxidxeze, tedenerei dunda kylьtyyrne xydemeri jabuulxahaa baitugai, xarin xydelmerişedei baixa nege myrteistaanşji ygei baina. Eneeniii haizaruulxa, bii bolgoxo tuxai anxaralaaş tabiaagyi bainad. Myn Zediin aimagai Derestein somonoi Kaari-Maarksai ner. kolxooz p livoi staanaa kylьtyyrne bolgoxo tuxai anxaralaa tabixahaa baixa myn kolxoozoingooş ceentrte ulaan bulangyiş baixa jym.

Ede byxii faaktnuud xadaa tybxiin tyryyn manai kylьtyyrne alban gazarnuudai xydelmerilegşedei tus şuxala xydelmeride bejeeree orolsoogyiji ba somon kolxoozuudai xytelberilegşedei zyghee tabigdara johotoi anxaralai tabidaagyi baihiinь gerşelne.

Nyxedyyd! Tarilgada oroxo sagnai oirtozo baina. Mynee negeş minuuta geelgyi, tarilgadaa plaanai johoor, beledxelteigeer orxotoigoo xamta kylьtyyrne xydelmeriii xojordoxi eelzeende tabixa hedelgenyydte erid soxilto ygeze, tarilgiin beledxel ba kylьtyyrne xydelmeri xojorii negen tegşe jabuulxa şuxaliin şuxala zorilgo tabigdana.

XABARAI TARILGADA ERXIMEER BELEDXEXIIN TYLӨӨ SOCIALIIS MYRIISӨӨ YRGENӨӨR DELGERYYLJE

TARILGADA HAINAAR BELEDXEZE BAINA

Zede. Deede-Toriiin somonoi Jezoovoi neremzete kolxooz bolbol johotoi bolьşeviig teempeer Staalin gurbadugaar taban-zilei xabarai tarilgada erximeer beledxeze baina.

Jirexe xabarai tarilgada plaanaigaa johoor 453 ceentner yrehe xaaxa baigaad, 100 proc., dyyrgebe. Gadana, morinoi xooliin foond—ybehe 270 ceentner ovioos 30 ceentner beledxebe.

30 plyyg, postroonko, boozo g.m. xeregselnyydii dyyren beledxelteigeer tus kolxoozoi gurban brigaadanuud xabaraigaa tarilgii ugtaxanь.

Ene bolbol miil eeree bytesehen xereg bişe, xarin tus kolxoozoi tyryylegşiin erxim xytelberi ygehenhee, soveedai, partiijna ba komsomooloi organizaacanuudai erxim tuhalamza ygehenhee, socialiis myriisee yrgeneer delgeryylhenei, rezyylьtaad myn bolno.

G. Zerbaajev.

Socialiis myriisee yrgeneer delgereze baina

Biçyyr. Oklino-Kliyyçiin MTS-ei remoontniguudai duda xabarai tarilgada erximeer beledxexiin, remoontii erxim şanartaigaar xexiin tylee socialiis myriisee yrgeneer delgerze baina. Tus MTS-ei tyryy xynyyd—staxaanovşad bolbol yiledberiiin byteesii deeşelyylxiin tylee xydelmeriiin staxaanov meetod yrgeneer xeregleze ba remoontno xeregei teexnikii hainaar şudalza, gaixamşagtai ynder pokazaatelьnuudii xaruulna.

Jefreemov (kyzneec) ydereigee noormii ton deede şanartaigaar, 135-187 proceent xyrter dyyrgedeg, myn sleesarь nyx. Korapeenikov ba tookarь Kooratov gegşed ydereigee noormii 160 proceent xyrter dyyrgedeg baina. Iimenyyd pokazaatelьnuudii xaruuldag xynyyd tus MTS-ei remoontniguudai dunda olon bii jym.

Ene tuilahan amzaltanuudaaraa xizaarlangyi, xarin Staalin gurbadugaar tabanzilei tyryyşiin xabarii erxim deede beledxelteigeer ugtaxiin tylee socialiis myriisээji xydelmerişedeigee dunda byri yrgeneer delgeryylxii, tyryy xynyydeigee xydelmeriiin meetodii ba oopedii bişe xydelmerişedtee damzuulxii tus MTS-ei xydelmerilegşed bolbol byxii xysee tabiza oroldoxo johotoi.

Raduiin.

Melexein teempeer jabana

Xori. Doodo-Xudanai somonoi kolxoozuud xadaa xabarai tarilgii erxim beledxelteigeer ugtaxa johotoi baihan aad, mynee deeree ton muu beledxeltei baina.

Jyyb gexede, tarilgiin urgasii deeşelyylxede zoriuulagdahan jixeşeg udxaşanartai agrotexniis xemzeenyydii pooli deeree boloşogyi aaliaar jabuulxahaa gadana, ene xydelmeriii zarim kolxoozuudainь xytelberilegşed oroidoo xeregseenegyi, Zişeelxede, tus somonoi Voroşiilovoi neremzete kolxooz 220 gektaar gazarta saha togtooxo baihan aad, mynee araixan 8 gektaarta togtoobo, 42 ceentner ynehe sugluulxa baihanaa, 20 ceentner sugluulba. Myn Moolotovoi neremzete kolxooz 166 gektaarta saha togtooxo baihanaa, oroidoo 37 gektaarta togtoobo.

Gadana, ede kolxoozuudai maşiina zebsegyydeinь remoont melexein teempeer jabaza baina.

Tus somonoi tyryylegşe Şiravai xabarai tarilgiin beledxelde iime tahaldaltai baixadaa jyy bodozo bainab.

Dorziin.

Xabarai tarilgada beledxeze exileegyi

Xori. Ydiin somonoi Kiirovoi neremzete kolxooz xabarai tarilgada erxim hainaar beledxexiin tylee jamarş xemzee abangyi, xarin tarilgada xereglegdexe zebsegyyd—plyyg, bornoi, ba bişe maşiina zebsegyydee mynee xyrter remoontolzo exileegyi baina.

Tus kolxoozdo agrotexniis xemzee—pooli deere şibxe gargaxa, saha togtooxo, ynehe sugluulxa g.m. xydelmerinyyd ogto jabuulagdanagyi. Iime baitaranь tyryylegşe Cerenei C. gegşe ton xangaltagyigeer anxaralaa tabina.

Myn polivoi kylьtyyrne staan beledxelge, kylьtyyrne—xymyyzyylgiin xydelmeri kolxooznguudai dunda jaaşagyi muusa jabuulagdana. Socialiis myriisee yrgeneer delgeryylxe tuxai tus kolxoozoi tyryylegşe oroidooş hanalaa tabinagyi.

C.D.

TRAAKTOR REMOONTDOO BA GORIUUÇA BELEDXELCEDE ERID XUBILALTA XEXE

Manai respyyblikiin traaktoruo paarkuuud xer hainaar remoontlogdohonoor ba goriuuçaar xangagdahanaar xabaraa ugtanao, tere xadaa gansaş xabarai tarilgiin amzaltii şiidxexe bişe, xarin 1938 onoi byxii azalai amzaltii şiidxexe baina.

Gebeş, hyylei medeenei johoor traaktorai remoont ton xangaltagyigeer jabana gebel, respyyblike dotor miil 44,4 proceent bolood baina. iigeed, remoontolzo gargahan traaktornuudanь şanarai talaar jaaşagyi muu baidag jym. Zişeelxede, Çisaaniin MTS bolbol 7 traaktor remoontolhon aad, tereeneinь 2 traaktor daxin remoontdo orohon baina.

Iime jyyme jyyn deerehee bol nob gexede, MTS-ei direekciin zyghee remoontiin xydelmeride onso anxaralaa tabiaagyi ba remoontlogdohon maşinanuudaa şalgaza abxa jabadal MTS-ei xytelberilegşedei praaktikada jyrenxiidee baidaggyi deerehee bolno.

Remoontdo oroxo traaktornuudaa remoontnig traktoriistnuudtaa eereinь xariuusalgada tuşaaza ygedeggyi uşarnuud yzegdene. Iime deerehee remoontniguudainь discipliine geeşe jixe muu baidag jym.

Gadana, traaktorai goriuuça beledxelge byri jaaşagyi hulaar jabuulagdana. Xeneiş medexeer, manai pooli deere xydelmerildeg byxii diizelьne maşiinanuud xadaa gansal goriuuçiin xyseer jabixa baina.

Tiime tula MTS-uud ba kolxoozuud bolbol goriuuça beledxelde onso anxaralaa tabixa johotoi.

Yşee janvaariiin exieer, SSSR-ei Arkomsoveed ba BK (b) Paartiiin Centraalьna Komiteed, myn tereşelen BMASSR-ei Arkomsoveed ba Mozkoom bolbol „traaktorai remoont, goriuuçiin beledxelge, yrehenei xaalga ba seberlelge, soortoto yrehii riadovoi yreheer helgexe gexe metiin şuxala ba jaabaş udaaruulza bolxogyi xydelmerinyyd tahaldaxiin ajuulda xyreed baina“ geze temdeglehen baina.

Gebeş, tere geheer harahaa ylyy bolzo baihan bolboş, xydelmeri deeree erid xubilalta xehen jyyme byri xaragdanagyi. Xarin mynee deeree neeftьbaazada neeftьproduukt geze jyyş ygei baina. Eneen deerehee bolzo xabarai tarilgada goriuuça beledxelge tahaldaxiin tuilda xyree. Zişeelxede, Xoriiin MTS bolbol janvaarь ba fevraalь haranuudai limiidii oroidoo 25 proceent abhan baina.

Iime baidal jyyn deerehee boloob gexede, gansal neeftьbaaziin direektor Pyrikoovskiiin ba direektorai orologşo Pigaanovai ohol nazagai ba nobşo baihanhaa bolhon baina. Zişeelxede, janvaariiin 27-do irkyytskhee nyxer Pigaanovta bolbol Buriaad-Mongol respyyblikede zaagdahan 100 cisteerne neeftьproduuktii staanca deree bariza abagtii geze telegraama ba eertenь telefoonoorş xelehen myrtenь, tereenee abxa geze hanaagaa tabingyi, aldazarxihan baixa jym.

Mynee bolood baixada kolxoozuudhaa ba MTS-uudhaa xeden arbaadaar mori, maşiinanuud jireze, 7-8 xonood le xoohoor gedergee busaza baidag uşarnuud bii.

Tarilga exilter xojor hara ylee. Ene ylegşe sag soo byxii xydelmeridee erid xubilalta xexe ton şuxala. Eneenei tulada jyyn xeregteib gebel, egeel tyryyşeer gazarai oorganuudai xytelberilegşed ba Gaztarkoom bolbol xabarai tarilgada beledxelei talaar jabuulagdaxa byxii xydelmerinyydii operatiiv xytelberieer ba praaktiis tuhalamzaar xangaxa ba socialiis myriisee byri yrgen dalaisattigaar kolxoozno dereevende delgeryylxe.

Manai respyyblikiin tyryy MTS bolxo Xonxoloin MTS-ei, xabarai tarilgada erximeer beledxexiin tylee socialiis myriisede oroxo gehen yysxelii, oloniite kolxooznguud, remoontniguud bygede haişaan demzebe. Aimaguudai dundaxi socialiis myriisээji Kabaanskiin aimag exilee. Eneeniii daxan, xeden olon MTS-uud, kolxoozuud socialiis myriisede orolsobo. Socialiis myriisee şine debzeltede xyree.

Myn ene yysxelii Mozkoom ba Arkomsoveed demzen, myriiseede tyryy huuri ezelhen aimagta, MTS-te ba kolxoozlo tusagaar şagnalnuudii batalba. Ene şagnalii tuilaxiin tylee byxii xysee tabixa xeregtei ba partiijna, soveed, komsomooloi organizaacanuud xadaa ene exilhen yiledberiiin aktiivnostii ba socialiis myriisээji ynexeer bolьşeviig xytelberieer xangaxa ba tereeniii tolgoilon jabuulxa ujalgatai.

Oçiirov.

MOSKVAA, BK(b) P-iin CK NYX. STAALINDA ARKOMSOVEED NYXED MOOLOTOVTO, MIKOJAANDA NYX. JEŻOOVTO

Kandalakşiihaa 1938 onoi fevraalь 10.

Manai niidelgiin tiime tragiis dyyrhendenь zyrxe ybedexeer baina. Praviitelьstviin ygehen xariuusalgata daalgabariii dyyrgexebdi geze bejedee naidaad, turşalgiin treniroovoçna niidelgii amzaltataigaar dyyrgeheneigee hyyleer papaanincinuudai zorimgoi dyrbeniii myiihen ueerehee abxiin xyndete daabariii abxiin tulada byxii xysejee ygehen bainabdi.

Ene daalgabariii dyyrgyylxiin tula praviitelьstvo bolbol bideniii byxii xeregselnyydeer xysed xangahan baina. Myn jamarşji haadgyigeer ene zorilgii dyyrgexebdi geze ekipaaziin byxii kolektiiv xatuugaar naidahan baigaa. Inag Staalinai ba praviitelьstviin ygehen daalgabariii dyyrgeegyidee hanaandamnai jixel ybeşentei baina. Gentiin uşaral bolbol manai niidelgii tahalduulaa. Naha barahan nyxedeigee tuxai gynzegiigeer gaşuudanabdi.

Manai naha barahan nyxedei bylenerte esegiin oroldolgo yzyylhendenь inag Staalinda praviitelьstvadaa bajarii xyrgenebdi.

Ebderhen dirizaabiь bolbol paartiiin ba praviitelьstviin jamarş daalgabariii dyyrgexe manai zorilgii, manai şiidxeberiii xuxalxagyi baina. Dirizaabiь baiguulalta bolbol jireedysagta byrijixe ilalta tuilaxa baina, tiimehee mynee uşarhan gemtel bolbol dirizaabliiin neriii dooşoluulxagyi baina. Bide bolbol byri xysen tyges dirizaabliьnuudii baiguulxiin tylee xojor daxin xysee gargaza, saaşadaa erşemteigeer xydelxebdi. Soveedai dirizaabiь baiguulalta bolbol amzaltataigaar uragşaa debzeze baihan baina, manai inag paartiiin, praviitelьstviin ba aguu jixe voozdь Staalinai udaridalga dooro byri jixe amzaltataigaar saaşadaaş debzexe baina.

„SSSR V-6“ dirizaabliiin ekipaazai gryype: Ystinooviç, Matiyynin, Poçeyin, Byrmaakin, Noovikov, Vorobьjoov.

SSSR-ei Verxoovno Soveedai deputaad nyxer N. A. Kyrbaatovai Kabaan-kiin rajoonoi hungagşadtai uulzalga.
ZURAG DEERE: (Zyyn garhaa) Kyznecoova L. J., Kanaaseva I. A., Maankonova D. A., Kyrbaatov N. A. (baruun garhaa).
MIXAILOVOI FOTO.

Naha barahan agaarta tamaragşadai beje Moskvaada jirebe

Fevraaliiin 11-de „SSSR V-6“geze dirizaabliiin katastroofiin yjede tragiis johoor naha barahan arban negen zorimgoi, agaarta tamaragşadai beje ygleenei 6 çaas 30 minuutada Leeningraadnaa tusxai poojezdoor Moskvaa jirebe. Tus poojezdii ugtaxiin tulada agaarai grazdaan floodoi glaavna yppravleeniiin xariuusalgata xydelmerilegşed Leeningraadai vogzaal deere jirebe.

15 çaas 30 minuutada Moskvaagai Xrematooriiin baira soo grazdaan panixiida bolbol agaarai grazdaan floodoi xytelberilegşe, agaar tamaragşad, lioodçiguud, huralsalai dirzaabliiin kombinaadai stydeentnyyd, tyrel tyrehenyydenь ba xani nyxedenь xadaa zyrxeligeer agaar tamaragşadta hyylşiinxiee nyxerei ujalga dyrgexee jirebe. Udaanь kremaaca bolbol.

Agaarai grazdaan floodoi glaavna ypravleeniiin polityppravleeniiin naçaalьnig nyxer Tiitov ba busad jixe gyrzege i uidxataigaar yge xelebe.

Fevraaliiin 11-nei hyni zorimgoi agaarta tamaragşad Sojuuzuudai Gerei koloonno zaal soo tabigdahan baina.

Diplomatiis koorpysai şanalalnuud

„SSSR V—6“ dirizaabliiin gemtelde orohontoi daşaramduulan Ispaansk respyyblikiin praviitelьstviin zyghee Ispaniiin posool G. Marselinoo Paskyahaa, Ispaniiin posool G. Sepaxbodiihaa, Bolgaariiin praviitelьstviin zyghee bolgaarsk pooslanig G. Antoonovhaa, Beelьgiiin praviitelьstviin zyghee G. Xeindriikshaa, SSSR-ei gadaadiin xeregyydei Arkoomnyxer M. M. Litvilnovoi nere deere şanalalnuud orohon baina.

* * *

Estooniiin pooslanig G. R-ei gadaadiin xeregyydei Arkoomoi orologşo P. Potioomkintai uulzaza, „SSSR V-6“ dirizaabliiin gemtelde orohontoinь daşaramduulan, eeriingee şanalalii medyylbe.

PROJEEKT

RSFSR-ei VERXOOVNO SOVEEDTA HUNGAXA HUNGALTIIN TUXAI

DYRIM

1 BYLEG

HUNGUULIIIN SISTEEME

1 statьjaa. RSFSR-ei Konstituuciin 138 daxi statьjaagai yndehөөr, RSFSR-ei Verxoovno Soveedta deputaadnarii hungaxa hungalta bolbol bygedeniitiin tegşe ba sexe hunguuliiin erxiin yndehe huuri deere niuusa golosovaaniaar yiledegdexe baina.

2 statьjaa. RSFSR-ei Konstituuciin 139-dexi statьjaagai yndehөөr, deputaadnarii hungaxa hungalta bolbol bygedeniitiin baixa gebel: uxaamuutan ba hunguuliiingaa erxenyydii xahagdaza syydeer şiidxegdehen xynyydhee bişe, RSFSR-ei 18 naha xyrehen byxii graazdanuud bolbol raasa ba nacionaalьno ilgaa xabaadal, şazan şytelge, erdem hurguuliiin ceenz, zөөri şadalai zerge ba yngerhen sagai azal jabuulga—xamaagyi, RSFSR-ei Verxoovno Soveedta deputaadnarii hungaxa hungaltada xabaadan orolsoxo ba hugagdaxa erxetei baixa.

3 statьjaa. RSFSR-ei Konstituuciin 140 dexi statьjaagai yndehөөr, deputaadnarii hungaxa hungalta bolbol tegşe baixa gebel: grazdaniiin byxen nege goolostoi baixa; byxii graazdanuud tegşe erxii yndehe bolgoxo hungaltada xabaadaxa.

4 statьjaa. RSFSR-ei Konstituuciin 141-dexi statьjaagai yndehөөr, exenernyyd bolbol ereşyydtei negen adali, hungaxa ba hungagdaxa erxii edlexe.

5 statьjaa. RSFSR-ei Konstituuciin 142-doxi statьaagai yndehөөr, Ulaan Aarmida alba xeze baihan graazdanuud bolbol byxii graazdanuudtai negen adali, hungaxa ba hungagdaxa erxii edlexe.

6 statьjaa. RSFSR-ei Konstituuciin 146 daxi statьjaagai yndehөөr, kandidaadnar bolbol hungaltiin yjede hunguuli in ookruguudaar tabigdaxa baina.

2 BYLEG

HUNGAGŞADAI SPIISEGYYD

7 statьjaa. Hungagşadai spiisegyyd bolbol gooroduudta azalşanai deputaadnarai goorodoi Soveedaar, rajoonuud bolzo xubaagdahan gooroduudta—rajoonoi Soveedaar; xydөө niutaguudta—xydөөgei (staniiciin, dereevenei, xyyterei, kişlaagai, auulai) azalşanai deputaadnarai Soveedaar zoxioogdoxo johotoi.

8 statьjaa. Spiiseg zoxiooxo yjede tusxaita Soveelai teritoori deere (sag yrgelze gy, ali sag zuura) huuza baihan ba hunguuliiin erxetei, hungaltiin bolxo yder 18 naha xyrhen byxii graazdanuud bolbol hungagşadai spiisegte oruulagdaxa johotoi.

9 statьjaa. Syydei şiidxeberieer hunguuliiingaa erxii xahagdahan xynyyd bolbol tere şiidxeberi dotor hunguuliiinь erxii xahaxaar togtoogdohon byxii bolzor soo ba myn togtomol zakoonno zuramai johoor uxaamuutai geze oldohon xynyyd bolbol hungagşadai spiisegte oruulagdaxagyi baina.

10 statьjaa. Hungagşadai spiisegyyd bolbol tus us hunguuliiin uçaastaguud byride alfaavidai johoor zoxioogdozo, hungagşiin obog, nere, aldar, naha ba huuza baigaa gazariinь zaagdaza, azalşanai deputaadnarai Soveedai tyryylegşiin ba sekretaarai gar tabigdahan baixa.

11 statьjaa. Hungagşadhaa xenşje xadaa negenhee ylyy hunguuliiin spiisegte oruulagdaza bolxogyi.

12 statьjaa. Seregei çaastьnuudta ba seregyydei negedelnyydte baigaa hungagşadai spiisegyyd bolbol komaandovaniaar zoxioogdozo, komandiir ba seregei komisaar xojoroi gar tabigdadag baixa. Bişe byxii seregei alba jabuulagşad bygede, baidag baidag gazaraigaa hungagşadai spiisegte azalşanai deputaadnarai zoxixo Soveeduudaar oruulagdaxa johotoi,

13 statьjaa. Bolьniicanuud, narailalgiin gernyyd, sanatoorinuud ba bişe argalalgiin zurgaanuudai dergede baiguulagdahan, hunguuliiin uçaastaguudai hungagşadai spiisegyyd bolbol ybeşen graazdanuudtaş ba myn hungaltiin bolxo yder dezyyrstvede baihan mediciin personaaldaş zoxioogdoxo johotoi.

Skarlatioozno ba difteriijne otdeleeninuudta, myn baha lepozoorinuudta baihan, ybeşenten hungaltada xabaadaza şadaxagyi baina.

14 statьjaa. Azalşanai deputaadnarai Soveed bolbol hungalta bolxohoo 30 xonog urid hungagşadai spiisegyydii bygedeniitiin xaraxaar gazarta ylgexe gy, ali hungagşadaa ene spiisegyydtei tanilsuulxa argii Soveedaigaa ger soo olgon xangaxa johotoi.

15 statьjaa. Spiisegyydei bodoto ekzempliaar bolbol azalşanai deputaadnarai Soveedta ba seregei çaastьda gy, ali seregyydei negedelde xadagalagdaxa johotoi.

16 statьjaa. Hungagşadai spiisegei tunxaglagdahan yder ba hungaltiin bolxo yder xojoroi xoorondo өөriingөө baidag gazarii helgehen hungagşada azalşanai deputaadnarai zoxixo Soveed bolbol Centraalьna hunguuliiin komiisiin togtoohon foormoor „golosovaalxa erxiinь batalahan Ynemşelge" ygeze, hungagşad i, gaa spiiseg deere—„garba" geze temdeglexe johotoi; hungagşa bolbol sag yrgelze gy, ali sag zuura baixa şine gazartaa niuuraigaa ynemşelge ba myn „golosovaalxa erxiinь batalahan Ynemşelge" xojorii xaruulza, hungagşadai spiisegte oruulagdaxa johotoi.

17 statьjaa. Hungagşadai spiisegte garhan buruunuud (spiisegte oruulagdaagyi, spiiseghee gargagdahan. obogii, nerii, aldarii buruu bişegdehen, hunguuliiingaa erxii xahagdahan niuurnuudii spiisegte buruugaar oruulhan) tuxai medyylgenyydii bolbol spiiseg tunxaglahan azalşanai deputaadnarai Soveedta barixa johotoi.

18 statьjaa. Azalşanai deputaadnarai Soveedai Gyisedxexe Komiteed bolbol hungagşadai spiisegte buruu zyil garhanai tuxai orohon medyylge byxeniji gurban xonogoi bolzor soo xaraza yzexe ujalgatai.

19 statьjaa. Azalşanai deputaadnarai Soveeda Gyisedxexe Komiteed bolbol hungagşadai spiisegte buruu zyil garhanai tuxai medyylgenyydii yzexedee, negen gebel, hungagşadai spiisegte şuxala zahabari oruulxa, ygei gebel, medyylgiinь xangangyi orxihon motiivuudaigaa tuxai bişemel spraavka medyylge larigşada ygexe johotoi; medyylegşe bolbol azalşanai deputaadnarai Soveedai şiidxeberiii zybşөөgөөgyi haa aradai syydte gomod l bariza şadaxa.

20 statьjaa. Aradai syyd bolbol gurban xonogoi bolzor soo syy lei neemel zasedaani deere, medyylegsii ba Soveedai tyləəlegşii duudaza, spiiseg leni buruuji zaahan gomodolii şalgaza yzexe ba өөriingөө şiidxeberiii medyylegşede ba myn Soveedta darii tyrgen medeesexe ujalgatai. Aradai syydei şiidxeberi bolbol esesei şiidxeberi.

3 BYLEG

RSFSR-ei VERXOOVNO SOVEEDTA HUNGAXA HUNGUULIIIN OOKRUGUUD

21 statьjaa. RSFSR-ei Konstituuciin 25-daxi statьjaagai yndehөөr, RSFSR-ei Verxoovno Soveed bolbol hunguuliiin ookruguudaar xubaagdaza, RSFSR-ei byxii graazdanuudaar hungagdaxa johotoi.

22 statьjaa. RSFSR-ei Verxoovno Soveedta hungaxa hunguuliiin ookrug bolbol ookrug byride 150 mingan aradzon baixa priincebei johoor baiguulan zoxioogdozo. RSFSR-ei Verxoovno Soveedta hungaxa hunguuli in ookrug byxen nege deputaad elьgeexe johotoi.

23 statьjaa. RSFSR-ei Verxoovno Soveedta hungaxa hunguuliiin ookruguudii baiguulan zoxioolgo bolbol RSFSR-ei Verxoovno Soveedai Preziidiymeer yiledegdexe johotoi.

24 statьjaa. RSFSR-ei Verxoovno Soveedii hungaxa hunguuliiin ookruguudai spiiseg bolbol RSFSR-ei Verxoovno Soveedai Preziidiymeer hungaltiin yderii togtoon olxo jabadaltai negen xamta tunxaglagdaxa johotoi.

4 BYLEG

HUNGUULIIIN UÇAASTAGUUD

25 statьjaa. Hunguuliiin biyletieenyydii tuşaaza abxiin ba goolosuudii tooloxiin tulada, hunguuliiin ookruguudta bagtaza orohon goorod ba rajoonuudai teritoori bolbol RSFSR-ei Verxoovno Soveedta hungaxa hunguuliiin uçaastaguud bolgogdon xubaagdaxa johotoi.

26 statьjaa. Hunguuliiin uçaastaguudii bii bolgoxo jabadal bolbol gooroduudta—azalşanai deputaadnarai goorodoi Soveeduudaar, rajoonuud bolzo xubaarilagdahan gooroduudta—azalşanai deputaadnarai rajoonoi Soveeduudaar; xydөө niutaguudta—azalşanai deputaadnarai rajoonoi Soveeduudaar yiledegdexe johotoi.

27 statьjaa. Hunguuliiin uçaastaguudii bii bolgoxo jabadal bolbol hungaltahaa tyryyn 45 xonoghoo dooşo bişe bolzorto yiledegdexe johotoi.

28 statьjaa. Xojor minganhaa ylyy bişe zontoi selьsoveedai teritoori bolbol zuramai johoor negen hunguuliiin uçaastag bolxo johotoi; 500-haa abaad 2 minganhaa deeşe bişe zontoi staniica, dereevne, kişlaag, auul byride tus tusagaar hunguuliiin uçaastag emxilegdexe.

500-haa yseen ba zygөөr 300-haa dooşo bişe xyn zontoi tosxonuudta gy, ali byleg tosxonuudta, xerbee iime tosxonuudhaa hunguuliiin uçaastagai ceentr xyrter zainь 10 kilomeetrhee deeşe bolxo boloo geeşegşe haanь, tus tusagaar hunguuliiin uçaastaguud bii bolgogdozo bolxo.

29 statьjaa. Diilenxidee zizexen seleenitei alad xoliin xoito a zyyn zygei rajoonuudta 100 xynhөө dooşo bişe zontoi hunguuliiin uçaastaguudii emxidxeze bolxo.

Xoito zygei nacionaalьna ookruguudta, myn baha xadiin ba nyydel rajoonuudta, RSFSR-ei Verxoovno Soveedai Preziidiymei zybşөөreleөr, 100 haa yseen ba zygөөr 50-haa dooşo bişe xyn zontoi hunguuliiin uçaastaguudii emxidxeze bolxo.

30 statьjaa. Xojor mingahaa deeşe zontoi gooroduud, azyiledberiiin pyynktnyyd, myn tere meteşelen tosxonuud ba selьsoveeduudai teritoori bolbol hunguuliiin uçaastagta 1500-2500 xynyyd xyrtexөөr bodogdon xubaagdaxa johotoi.

31 statьjaa. Seregei çaastьnuud ba seregyydei negedelnyyd bolbol 50-haa dooşo bişe ba 1500-haa deeşe bişe hungagşadtai tusagaar hunguuliiin uçaastaguud bolzo, baihan baihan gazar gazaraigaa hunguuliiin ookrugta orodog baixa.

32 statьjaa. 50-haa dooşo bişe hungagşadtai bolьniicanuudai, narailalgiin gernyydei, sanatoorinuudai, invaliiduudai gernyydei dergede tus tusagaar hunguuliiin uçaastaguud togtoogdodog baixa.

Xede xeden koorpusuudtai bolьniicanuudta, xerbee koorpus byridenь 50-haa dooşo bişe hungagşadai bii haa tus tusagaar koorpusuudainь dergede hunguuliiin uçaastaguudii bii bolgozo bolxo.

Bolьniicanuud ba bişe argalalgiin zurgaanuudta xerbee tende tus tusagaar hunguuliiin uçaastaguud emxidxegdeegyi haanь, hunguuliiin komiisanuudai geşyyd tede bolьniicanuud ba argalalgiin zurgaanuudtanь oşozo hunguuliiin biyleteenyydiinь tuşaan abxa jabidal xegdeze bolxo. Tiigee geeşegşe haa bolьniicanuud tus tusagaar hunguuliiin xairsaguudaar xangagdaxa johotoi.

33 statьjaa. Hungaltiin bolzo baigaa yderte tamaralgada jabaza jabaa, 25-haa dooşo bişe hungagşadtai syydnenyyd bolbol syydniingee bişegdehen niutagai hunguuliiin ookrugta bagtaza, tus tusagaar hunguuliiin uçaastaguud bolzo şadaxa.

Hungaltiin bolzo baigaa yderte zamdaa jabaza jabahan, xoliin jabadalai pasaziir poojezdnuudta, „golosovaalxa erxiinь batalhan Ynemşelgetei" hungagşad—pasaziirnuudhaa biyleteenyydii tuşaan abxiin tulada hunguuliiin uçaastaguud bii bolgogdoxo.

5 BYLEG

HUNGUULIIIN KOMIISANUUD

34 statьjaa. RSFSR-ei Verxoovno Soveedta hungaxa huugaltii erxilexe Centraalьna hunguuliiin komiisa bolbol oloniitiin organizaacanuudai ba azalşanai bylgemyy ei tyləəlegşedhөө byrideze, hungaltiin yderii tunxaglaxatai negen xamta RSFSR-ei Verxoovno Soveedai Preziidiymeer batalagdaxa johotoi.

35 statьjaa. Centraalьna hunguuliiin komiisa bolbol tyryylegşe, tyryylegşii orologşo, sekretaarь ba 12 geşyydtei—iime sostaavtaigaar baiguulagdaxa johotoi.

36 statьjaa. Centraalьna hunguuliiin komiisa bolbol:

a) „RSFSR ei Verxoovno Soveedta hungaxa hungaltiin tuxai dyrimii" hungaltiin jabaza baixa yjede xazailtagyi gyisedxexe jabadalii RSFSR ei byxii teritoori deere azalglan xaraza baixa johotoi.

b) hunguuliiin komiisanuudai buruu jabuulgiin tuxai orohon gomodolnuudi şalgan yzeze, tere gomodolnuudai tuxai eseslen şiidxexe, şiidxeberinyydii gargaza baixa;

c) hunguuliiin xairsaguudai dyrse xebyydi, „golosovaalxa erxii batalaxa Ynemşelgiin" foormii, hunguuliiin biyleteenyydei ba tedenei konveertnuudai foormii ba yngii, hungagşadai spiisegei foormii, goolosuudii toololgiin protokoolo toormii, hungagdahanai tuxai ynemşelgenyydei foormii zoxioon togtooxo;

ç) RSFSR-ei Verxoovno Soveedta hungagdahan deputaadnarii registraacalxa;

d) hungaltanuudai xereg xytelberiii RSFSR-ei Verxoovno Soveedai mandaatna komiisada tuşaaza ygexe.

37 statьjaa. RSFSR-ei Verxoovno Soveedta hungaxa hunguuliiin ookrug byrid RSFSR ei Verxoovno Soveedta hungaxa hungaltii erxilxe ookrugai hunguuliiin komiisa baiguulagdaxa johotoi.

38 statьjaa. RSFSR-ei Verxoovno Soveedta hungaxa ookrugai hunguuliiin komiisanuud bolbol oloniitiin organizaacanuudai ba azalşanai bylgemyydei tyləəlegşedhөө byrideze ba hungaltahaa tyryyn 55 xonoghoo dooşo bişe bolzorto avtonoomno respyyblikenyydei Verxoovno Soveedai Preziidiymyydeer, xizaarnuudai, mozouuudai. avtonoomno mozonuudai ba nacionaalьna ookruguudai azalşanai deputaadnarai Soveeduudaar batalagdaxa baina.

39 statьjaa. RSFSR-ei Verxoovno Soveedta hungaxa ookrugai hunguuliiin komiisa bolbol tyryylegşe. tyryylegşii orologşo, sekretaarь ba 8 geşyydtei—iime sostaavtaigaar byriden baiguulagdaxa.

40 statьjaa. RSFSR-ei Verxoovno Soveedta hungaxa ookrugai hunguuliiin komiisa bolbol:

a) hunguuliiin uçaastaguudii azalşanai deputaadnarai zoxixo Soveeduudai gyisedxexe komiteeduudai zyghөө sag soonь emxilen togtooxo jabadalii azaglan xaraza baixa;

b) hunguuliiin uçaastaguudai poriaadkovo noo mernuudii togtooxo;

c) hungagşadai spiisegyydii sag soonь zoxioozo, bygedeniitiin sonosxol bolgon tunxaglaxa jabadaii azaglan-xaraza baixa;

ç) RSFSR-ei Konstituuciin ba „RSFSR-ei Verxoovno Soveedta hungaxa hungaltiin tuxai dyrimei" eriltenyydii barimtalan RSFSR ei Verxoovno Soveedta oruulxaar tabigdahan deputaadnarai kandidaaduudii registraacalxa;

d) uçaastagai hunguuliiin komiisanuudii hunguuliiin biyleticenyydeer ba togtoomol foormotoi konveertnuudaar xangaxa;

e) ookrug dotorxi goolosuudai toololgo yiledze, hungaltiin rezylьtaaduudii todolon gargaxa;

f) hungaliiin xereg xytelberiii Centraalьna hunguuliiin komiisada xyrgexe;

l) hungagdahan deputaadta hungagdahanainь tuxai ynemşelge ygexe.

41 statьjaa. Uçaastagai hunguuliiin komiisanuud bolbol oloniitiin organizaacanuudai ba azalşanai bylgemyydei tyləəlegşedhөө byrideze, hungaltahaa tyryyn 40 xonoghoo dooşo bişe bolzorto, goorod gazarta—azalşanai deputaadnarai goorodoi Soveeduudaar, rajoonuud bolzo xubaagdahan goorodtuudta—azalşanai deputaadnarai rajoonoi Soveeduudaar; xydөө gazarnuudta azalşanai deputaadnarai rajoonoi Soveeduudaar batalagdaxa.

(Ygelzelelenь 3-d xi niuurta)

PROJEEKT

RSFSR-ei VERXOOVNO SOVEEDTA HUNGAXA HUNGALTIIN TUXAI

DYRIM

(ҮRGELƵELEL. Exiиь 2-doxi niuurta)

42 statьjaa. Uçaastagai hunguuliiin komiisa bolbol yryylegşe, tyryylegşii orologşo, sekretaarь ba 2-6 geyydtei—iime sostaavtaigaar byriden baiguulagdaxa.

43 statьjaa. Uçaastagai hunguuliiin komiisa bolbol:

a) hunguuliiin uçaastag sooxi hunguuliiin biyleenyydii tuş aƶa abxa;

b) RSFSR-ei Verxoovno Soveedai deputaadnarai hungaltada orohon kandidaad byride ygtehen goolosuudii toolon byridxexe;

c) hungaltiin xereg xytelberiii ookrugai hunguuliin komiisada tuşaaxa.

44 statьjaa. Centraalьna hunguuliiin komiisiin, ookrugai ba uçaastagai hunguuliiin komiisanuudai zasedaaninuud bolbol xerbee komiisiin byxii sostaavai xadhaa jixenxiиь suglaraa haa xysendөө orobo geƶe bologdoxo.

45 statьjaa. Hunguuliiin komiisanuud dotor xamag ygede asuudalnuud bolbol prostoi olonxi goolosoor şidxegdedeg baixa; goolosuudai tensee haa tyryylegşiиь goolos ygehen tala diilexe.

46 statьjaa. RSFSR-ei Verxoovno Soveedta hungaxa hungalta yiledxe jabadaltai xolbogdohon gargaanuud bolbol gyrenei zөөrieөr xegdexe.

47 statьjaa. Centraalьna hunguuliiin komiisa, ookrugai ba uçaastagai hunguuliiin komiisanuud bolbol Centraalьna hunguuliiin komiisiin togtoohon xebei joөoor xegdehen өөre-өөriin tamagatai baixa.

6 BYLEG

RSFSR-ei VERXOOVNO SOVEEDAI DEPUTAADTA KANDIDAADUUDII TABIXA ƵURAM

48 statьjaa. RSFSR-ei Verxoovno Soveedta kandidaaduudii tabixa erxe bolbol RSFSR-ei Konstituuciin 46-daxi statьjaagai yndeheөr, oloniitiin organizaaca uudta ba azalşanai bylgemyydte ygten xangagdaxa ebel: komuniis partijna organizaacanuudta, profesioaalьna sojuuzuudta, koperatiivuudta, zaluuşuulai organizaacanuudta, kylьtyyrne bylgemyydte ba togtomol zaoonno ƶuramai johoor registraacada orohon bişe-bişe rganizaacanuudta ygtexe johotoi.

49 statьjaa. Kandidaaduudii tabin oruulxa erxii loniitiin organizaacanuudai ba azalşanai bylgemyydei Centraalьnaş oorganuud ba myn tedenei respyybliken, izaarai, moziin ba rajo noiş oorganuud, myn te eşelen iledberiiin gazarnuudai xydelmerişed ba albaxaagşadai, eregei çaastьnuudai ulaanarmeejecuudai niitiin suglaanuud, myn kolxoozuudai tariaaşanai ba sovxoozuudai ydelmerişed ba albaxaagşadai niitiin suglaanuud bejeylen gyisedxexe.

50 statьjaa. Deputaadta oruulxaar tabigdahan kandidaaduud bolbol RSFSR-ei Verxoovno Soveedta hungaxa ookrugai hunguuliiin komiisanuudai geşyyd baiƶa olxogyi, myn tereşelen deputaadai kandidaadta oruulxaar tabigdahan ookrug sooxi uçaastagai komiisanuudai eşyyd baiƶa bolxogyi.

51 statьjaa. RSFSR-ei Verxoovno Soveedai deputaadta kandidaaduudii tabihan oloniitiin organizaaca gy, li azalşanai bylgem byxen hungaltahaa tyryyn 30 xoөoghoo dooşo bişe bolzorto RSFSR-ei Verxoovno Soveedta hungaxa zoxixo ookrugai hunguuliiin komiisada eputaadta oruulxaar tabihan kandidaaduudaa registraada oruulxa ujalgatai.

52 statьjaa. RSFSR-ei Verxoovno Soveedta hungaxa ookrugai hunguuliiin komiisanuud xadaa oloniitiin rganizaacanuudaar ba azalşanai bylgemyydeer RSFSR-i Verxoovno Soveedai deputaadnarta oruulxaar tabigdahan byxii kandidaaduudii, RSFSR-ei Konstituuciin a „RSFSR-ei Verxoovno Soveedta hungaxa hungaltiin uxai dyrimei“ eriltenyydii barimtalan saxiƶa, registraacaa abxa ujalgatai.

53 statьjaa. RSFSR-ei Verxoovno Soveedai deputaadnarta kandidaadii oruulxaar tabihan oloniitiin organizaacanuud gy, ali azalşanai bylgemyyd xadaa ookrugai hunguuliiin komiisada dooro dursagdahan dokymeentyydii xyrgexe ujalgatai:

a) deputaadnarta kandidaadii oruulxaar tabihan suglaanai gy, ali zasedaaniiin preziidiymei geşyydei gar biilgatai protokool, tede geşyydei naha, huudag niutag, myn kandidaadii tabihan organizaaciin nerii zaaza, kandidaadii tabihan suglaanai gy, ali zasedaaniiin bolhon bazar, sag ba suglaanda xabaadagşadai tooji zaaza bişeөhee gadana, deputaadta oruulxaar tabigdahan kandidaadai obog, nere, aldar, naha, huudag niutag, partiijnostь ba xedeg azaliinь todorxoilon zaagdaxa johotoi;

b) tabihan organizaaciin zyghөө tus hunguuliiin ookrug soo ballotirovaalagdaxii zybşөөze bişehen, deputaadta oruulxaar tabigdahan kandidaadai medyylge.

54 statьjaa. RSFSR-ei Verxoovno Soveedai deputaadai kandidaad xadaa gansal nege ookrug soo hungagdaƶa bolxo.

55 statьjaa. Deputaadta oruulxaar tabihan kandidaadii RSFSR-ei Verxoovno Soveedta hungaxa ookrugai komiisiin zyghөө registraacada oruulxii arsaa haaиь ojor xonogoi bolzor soo Centraalьna hunguuliiin komiisada gomodoƶo bolxo, Centraalьna hunguuliiin komiisiin şiidxeberi bolbol esesei şiidxeberi baixa.

56 statьjaa. RSFSR-ei Verxoovno Soveedai deputaadta oruulxaar tabigdaƶa registraacada abtahan kandidaat byxenei obog, nere, aldar naha, xedeg azal, partiijnostь, myn kandidaadii tabihan oloniitiin organizaaciin nere bolbol ookrugai hunguuliiin komiisaar hunguuliiin bolxohoo tyryyn 25 xonoghoo dooşo bişe bolzorto tunxaglagdaxa johotoi.

57 statьjaa. RSFSR-ei Verxoovno Soveedta deputaadta oruulxaar tabigdaƶa, registraacada abtahan byxii kandidaaduud bolbol hunguuliiin biyletieen soo zaa bol bagtan oroxөi johotoi.

58 statьjaa. RSFSR-ei Verxoovno Soveedai hungaxa ookrugai hunguuliiin komiisa bolbol RSFSR-ei Verxoovno Soveedta hungaxa hungaltahaa tyryyn 15 xonoghoo dooşo bişe bolzorto hunguuliiin biyletieenyydii xeblyyleed, byxii uçaastagaigaa hunguuliiin komiisanuudta taraan elьgeexe ujalgatai.

59 statьjaa. Hunguuliiin biyletieenyyd bolbol zoxixo hunguuliiingaa ookrug sooxi zonoi xelenyyd deere xeblegdexe johotoi.

60 statьjaa. Hunguuliiin biyletieenyyd bolbol Centraalьna hunguuliiin komiisiin togtoohon foormoor ba byxii hungagşadii hunguuliiin biyletieeneer xangaƶa şadaxa tootoigoor xeblegdexe johotoi.

61 statьjaa. Ookrugai hunguuliiin komiisiin registraacada abtahan kandidaaduudii tabihan organizaaca byride ba myn tereşelen RSFSR-ei graƶdaniiin byride, RSFSR-ei Konstituuciin 129-dexi statьjaagai johoor tere kandidaadaigaa tyloө suglaan, xeblel ba ondooş argaar jamarş haadgyi agitaacalxa erxe ygten xangagdaxa johotoi.

7 BYLEG

GOLOSOVAALXA ƵURAM

62 statьjaa. RSFSR-ei Verxoovno Soveedta hungaxa hungalta bolbol byxii RSFSR-te jyrenxiidөө xamaadaxa—nege yderei turşa soo yiledegdexe.

63 statьjaa. Hungaltiin bolxohoo tyryyn 2 harahaa dooşo bişe bolzorto, RSFSR-ei Verxoovno Soveedta hungaxa hungaltiin yder bolbol RSFSR-ei Verxoovno Soveedai Preziidiymeer togtoogdoxo. Hungalta bolbol xydelmeriiin bişe yder yiledegdexe johotoi.

64 statьjaa. Uçaastagai hunguuliiin komiisa bolbol hungaltiin bolxohoo tyryyn 20 xonogoi torşo soo yder byri hungaltiin bolxo yderei ba hungalta bolxo gazarai tuxai hungagşadtaa zarladag gy, ali jamar negen ondoo argaar yrgen tunxaglal gargadag baixa johotoi.

65 statьjaa. Hungagşadai zyghөө goolosuudaa ygexe jabadal xadaa hungaltiin yderei ygloonei 6 çaashaa hyniiin 12 çaas xyrter yiledegdexe johotoi.

66 statьjaa. Hungaltiin bolxo yder ygloonei 6 çaasta uçaastagai hunguuliiin komiisiin tyryylegşe bolbol komiisiingaa geşyydii dergedee bailgaƶa, hunguuliiingaa xairsaguudii ba togtoogd ohon foormiin johoor beledxegdehen hungagşadaigaa spiisegei belen bolhoniii şalgaƶa yzexe, tereneigee hyyleer xairsagaa xaaƶa, komiisiingaa tamagaar tamagalaad, hungagşadaa goolosoo ygelgede exilƶe oroxiinь urixa johotoi.

67 statьjaa. Hungagşa byxen goolosoo ygexiin tulada golosovaalalgiin gerte jireze, bejeeree goolosoo ygexe, tiixedee hungagşad bolbol hunguuliiin biyletieeniii konveert soo xeƶe niaagaad, hunguuliiin xairsag oruu tabiƶa goolosoo ygexe johotoi.

68 statьjaa. Hungalta xexe ger soo biyletieenyydii gyisedxexe tusagaar koomnata tahalagdaxa johotoi, tere koomnata soonь golosovaalƶa baixa sagta golosovaalagşadhaa bişe xeng baiƶa bolxogyi, myn Uçaastagai hunguuliiin komiisiin geşyyd baiƶa bolxogyi—xoriuultai baixa; biyletieeniii gyisedxexe koomnata oruu negen doro xeden hungagşadii oruulxa haa tere koomnatanь negen doro oroxo hungagşadai toogoor tus tustaa tahalgaar gy, ali şiirmeer tahalaatai baixa johotoi.

69 statьjaa. Hunguuliiin gerte jirehen hungagşa bolbol Uçaastagai hunguuliiin komiisiin sekretaarьta gy, ali Uçaastagai komiisiin geşyynde paasportaa gy, kolxoozno kniizkee gy, profsojuuzna bilieedee gy, ali niuuraigaa ondoo ynemşelgii yzyylze, hungagşadai spiisegei johoor şalgagdaƶa, hungagşadai spiiseg deere temdeglegdehenei hyyleer hunguuliiin byiletieen ba togtomol xebei konveert abxa johotoi.

70 statьjaa „RSFSR-ei Verxoovno Soveedta hungaxa hungaltiin dyrimei“ 16-daxi statьjaagai johoor, „golosovaalxa erxiinь batalahan Ynemşelgetei“, hungalta bolxo gerte jirehen niuurnuudii bişexe tusagaar spiisegii Uçaastagai hunguuliiin komiisa xexe johotoi, ene spiiseg xadaa hungagşada spiisegte xabsargagdaxa johotoi.

71 statьjaa. Hunguuliiin biyletieeniii gyisedxexe koomnata soo orohon hungagşa bolbol hunguuliiin biyletieende golosovaalhan kandidaadaigaa obogii yloөze, bişenyydiinь ballan zuraxa johotoi; hungagşa bolbol biyletieenee konveert soogoo xeze niaagaad, Uçaastagai hunguuliiin komiisiin baidag koomnatada oroƶo, hunguuliingaa biyletieentei konveertii hunguuliiin xairsag oruu tabixa johotoi.

72 statьjaa. Yseg bişeg medexegyi gy, ali jamar negen erxeten dutuutai deerehee hunguuliiin biyletieeniii bejeeree gyisedxexe argagyi hungagşad xadaa hunguuliiin biyletieeniii gyisedxexe koomnatada oroxodoo hunguuliiingaa biyletieeniii gyisedxyylxiin tulada ali durtai ondoo negen hungagşii urixa erxetei baixa.

73 statьjaa. Goolosoo ygeze baixa sagta hunguuliiin ger soo hungalta tuxai jamarş agitaaca jabuulagdaƶa bolxogyi.

74 statьjaa. Komiisiin tyryylegşe bolbol hunguuliiin ger soo zuramtai bailgaxa xariuusalgatai, ene tyryylegşiin zaxiraltii tende baigşad bygede dyyrgexe ujalgatai baixa.

75 statьjaa. Hungaltiin yderei hyniiin 12 çaasta Uçaastagai hunguuliiin komiisiin tyryylegşe bolbol goolos ygelgii dyyrbe geze sonosxoƶo, komiisa bolbol hunguuliingaa xairsaguudii neexe jabadalda oroxo baina.

8 BYLEG

HUNGALTIIN REZYLЬTAADUUDII TODORXOILXO JABADAL

76 statьjaa. Uçaastagai hunguuliiin komiisiin, goolosuudii tooloƶo baihan gerte, goolosuudii toololg in yjede oloniitiin organizaacanuudai ba azalşanai bylgemyydei zyghөө eneende geze tusxai etigemzelegdehen tyloolegşed ba myn tereenşelen xeblelei tyloolegşed bailsaxa erxetei.

77 statьjaa. Uçaastagai hunguuliiin komiisa bolbol xairsaguudaa neegeed, ygtehen konveertnuudai tooji, golosovaanida xabaadahan niuurnuudai tootoi sasuulaƶa yzeөd, sasuulalgiingaa rezylьtaadil protokooldo bişexe johotoi.

78 statьjaa. Uçaastagai hunguuliiin komiisiin tyryylegşe bolbol konveertnuudii zadalaƶa, Uçaastagai hunguuliiin komiisiin byxii geşyydei baixada biyletieen byride golosovaaniiin rezylьtaaduudii tunxaglaxa johotoi.

79 statьjaa. Komiisiin sekretaarь ba eneende geze tusxai etigemzelegdehen, Uçaastagai hunguuliiin komiisiin geşyyd bolbol deputaadta oruulxaar tabigdahan kandidaad byride nege-nege toololgiin xuudaha zoxiooƶo, xojor-xojor ekzempliaaraar bişexe johotoi.

80 statьjaa. Ynen bişe geze toologdoxo biyletieenyyd:

a) togtoomol xeb ba yngehөө ondoo;

b) konveertgyigөөr ygtehen gy, ali ondoo xebtei konveert soo ygtehen;

c) hungagdaƶa baigaa deputaadnarai toohoo olon kandidaaduudtai.

81 statьjaa. Hunguuliiin biyletieenlii ynen bişe geze hezeg tyrөө geeşegşe haaиь ene asuudal xadaa Uçaastagai hunguuliiin komiisaar, golosovaalalgiin johoor şiidxegdeed, protokooldo temdeglegdexe johotoi.

82 statьjaa. Uçaastagai hunguuliiin komiisa bolbol togtoomol xebeer golosovaaniiin protokool xojor ekzempliaaraar zoxiooxo johotoi, ene protokooldonь Uçaastagai hunguuliiin komiisiin byxii geşyydei ba myn erxebişe tyryylegşiin ba sekretaarai gar tabigdaxa johotoi.

83 statьjaa. Golosovaaniiin protokool soo Uçaastagai hunguuliiin komiisaar zaagdaxa johotoi zyilnyyd:

a) goolosuudii ygelgiin exilehen ba dyyrhen sag;

b) hungagşadai spiisegei johoor goolosoo ygehen hungagşadai too;

c) „golosovaalxa erxiinь batalahan Ynemşelgiin“ johoor goolosoo ygehen hungagşadai too;

ç) ygtehen konveertnuudai too;

d) Uçaastagai hunguuliiin komiisada ygtehen medyylgenyydei ba gomodolnuudai tobşoxon udxa ba Uçaastagai hunguuliiin komiisaar abtahan togtoomzonuud;

g) kandidaad byride ygtehen goolosuudai toololgiin rezylьtaaduud.

84 statьjaa. Goolosuudai toololgo ba protokool zoxioolgiin dyyrhenei hyyleer komiisiin tyryylegşe bolbol komiisiin byxii geşyydei baixada golosovaaniiin rezylьtaaduudii sonosxoxo.

85. statьjaa. Uçaastagai hunguuliiin komiisiin zoxioohon, golosovaaniiin protokooloi nege ekzempliaaranь, RSFSR-ei Verxoovno Soveedta hungagdahan deputaadai kandidaaduudai 2 ekzempliaaraar toololgiin xuudahatai xamta 24 çaasai torşo soo RSFSR-ei Verxoovno Soveedta hungaxa ookrugai hunguuliiin komiisada zorıuutaar jabuulagdaxa johotoi.

86 statьjaa. Hunguuliiin byxii biyletieenyyd bolbol (ynen ba ynen bişe geze oldohonь tus tustaa) Uçaastagai hunguuliiin komiisiin tamagaar tamagalagdaƶa, golosovaaniiin protokooloi xojordoxi ekzempliaar ba tamagatai xamta Uçaastagai hunguuliiin komiisiin tyryylegşeer gooroduudta—azalşanai deputaadnarai goorodoi Soveeduudta, rajoon bolzo xubaagdahan goorouudta haa—azalşanai deputaadnarai rajoonoi Soveeduudta, xydөө niutaguudta haa—azalşanai deputaadnarai rajoonoi Soveeduudta xadagaluulxaar ygtexe johotoi.

87 statьjaa. Zoxixo ookrugai deputaadai mandaadii RSFSR-ei Verxoovno Soveedai batalatar hunguuliiin biylitieenyydii xadagalxa ujalga bolbol azalşanai deputaadnarai Soveeduudta daalgagdaxa.

88 statьjaa. RSFSR-ei Verxoovno Soveedta hungaxa ookrugai hunguuliiin komiisa bolbol Uçaastaguudai hunguuliiin komiisanuudai xyrgehen protokoolnuudii yndehe bolgozo goolosuudii toololgii yilededeg baixa.

89 statьjaa. Ookrugai hunguuliiin komiisiin goolosuudii tooloƶo baigaa gerte, niitiin organizaacanuudai ba azalşanai bylgemyydei zyghөө eneende geze tusxai etigemzelegdehen tyloolegşed, myn tereenşelen xeblelei tyloolegşed bailsaxa erxetei.

90 statьjaa. Ookrugai hunguuliiin komiisa bolbol kandidaad byride 2 ekzempliaar byridxelei xuudahanuudii zoxiooƶo, tereen soogoo deputaadai kandidaad byriiin abhan goolosuudai tooji temdegledeg baixa.

91 statьjaa. Ookrugai hunguuliiin komiisa bolbol

(Tygesxelelnь 4-dexi niuurta)

PROJEEKT

RSFSR-ei VERXÒOVNO SOVEEDTA HUNGAXA HUNGALTIIN TUXAI

DYRIM

(TYGESXEL. Exinь 2 ba 3-daxi niuurta)

golosovaaniiin protokool 2 ekzempliaar zoxiooxo, tere protokooldonь Ookrugai hunguuliiin komiisiin byxii geşyyd, myn tyryylegşe sekretaarь xojoroi garnuud erxebişe tabigdahan baixa johotoi.

92 statьjaa. Ookrugai hunguuliiin komiisiin protokool soo zaagdaxa johotoi zyilnyyd:

a) ookrug sooxi hungagşadai xamtiin too;

b) golosovaanida xabaadalsahan hungagşadai xamtiin too;

c) deputaadai kandidaad byride ygtehen goolosuudai too;

ç) Ookrugai hurguuliiin komiisada ygtehen medyylgenyydei ba gomodolnuudai tobşoxon udxa, myn Ookrugai hunguuliiin komiisiin abhan togtoomzonuud.

93 statьjaa. Goolosuudii toolozo dyyrgehenei hyyleer 24 çaashaa xozom bişe RSFSR-ei Verxoovno Soveedta hungaxa Ookrugai hunguuliiin komiisiin tyryylegşe bolbol protokooloi negedexi ekzempliaarta, byridxelei xudahadii xabsaruulan tamagalaad, Centraalьna hunguuliiin komiisada tusxai zoriuutaar elьgeexe ujalgatai.

94 statьjaa. Ynen geze toologdohon ba ookrug sooxi diilenxi olon goolosuudii gexe gy, byxii goclosuudai xaxadhaanь ylyyji abhan RSFSR-ei Verxoovno Soveedai deputaadai kandidaad bolbol hungagdaba geze toologdodog baixa.

95 statьjaa. RSFSR-ei Verxoovno Soveedta hungaxa Ookrugai hunguuliiin komiisiin tyryylegşe bolbol protokool deere garaa tabihanaigaa hyyleer hungaltiin rezylьtaaduudii sonosxood, RSFSR-ei Verxoovno Soveedai deputaadta hungagdahan kandidaadta hungagdahanaiнь tuxai ynemşelge ygedeg baixa.

96 statьjaa. Negeş kandidaadanь diilenxi olon goolosuudii abaagyi haanь, Ookrugai hunguuliiin komiisa bolbol eneenei tuxai protokool soogoo tusagaar temdegleed Centraalьna hunguuliiin komiisada medeesexetejee xamta, egee olon goolosuudii abhan xojor kandidaaduudai balotiroovkii daxin sonosxozo, myn hungaltiin exin tyyriin yngerhenhee xojor nedieeliin bolzorhoo xozomduulangyi daxin bollotiroovko xexe byderii gargaxa johotoi.

97 statьjaa. Ookrug sooxi hungaxa erxetei hungagşadai xaxad xubihaa ysөөniinь goolosuudaa ygehen baigaa haanь RSFSR-ei Verxoovno Soveedta hungaxa Ookrugai hunguuliiin komiisa bolbol eneenei tuxai protokool dotoroo tusagaar temdegleed, Centraalьna hunguuliiin komiisada medeesexe johotoi, teed iime baidal garaa geeşegşe haanь Centraalьna hunguuliiin komiisa bolbol, exin hungaltahaa xoişo xojor nedieeliiin bolzorhoo xozomduulangyi şine hungaltii zarlaxa baina.

98 statьjaa. Deputaadnarai kandidaaduudii daxin balotirovaalxa jabdal, myn tereenşelen ynen bişe geze toologdohon hungaltanuudii helgehen şine hungalta bolbol exin hungaltada zoxioogdohon hungagşadai spiisegei johoor ba ene „RSFSR-ei Verxoovno Soveedta hungaxa hungaltiin tuxai dyrimtei" dyyren taaruulagdaza yiledegdexe johotoi.

99 statьjaa. RSFSR-ei Verxoovno Soveedai sostaavhaa deputaadai garaa geeşegşe haanь RSFSR-ei Verxoovno Soveedai Preziidiym bolbol, tus deputaadai RSFSR-ei Verxoovno Soveedai sostaavhaa garhanhaa xoişo xojor hariin bolzorhoo xozomduulangyi, zoxixo hunguuliiinь ookrugta şine deputaadii hungaxa bolzorii xojor nedieeliiin torşo soo olon sonosxoxo johotoi.

100 statьjaa. Baalalta, mexelelge, zanalga gy, ali edişe ygexe argaar, RSFSR-ei grazdaniiinai, RSFSR-ei Verxoovno Soveedta hungaxa ba hungagdaxa erxejee bejelyylxe jabadaldanь haad xehen jamarş xyn bolbol 2 zilei bolzor xyrter syleegee xahagdaxaar xeheegdexe.

101 statьjaa. Hunguuliiin dokymeentnyydii zoriuuta buruu bolgozo xehen gy, ali medeheer baiza goolosuudii buruugaar toolohon, Soveedai tuşaalta niuur gy, hunguuliiin komiisiin geşyyn bolbol 3 zil xyrter syleegee xahagdaxaar xeheegdexe.

ISPAANIDAXI FROONTNUUD DEERE

(*TASS-iin medeeselhee*)

CENTRAALЬNA FROONT

Respyybliken seregyyd yniversiteed goorodoi seektorto xydee azalai hurguuli doro miina tehelbe. Ene teherelgehee hurguuliiin ger ba tereen şadar baihan yimyyleeşenei byxezyylge butasoxigdoo. Yimyyleeşende moraalьna gemtel yzyylee.

URDA FROONT

La Naava ba Pyeerto deelь Kamiino deere gazarai rajoondo baigaa respyybliki inxinei poziicii yimyyleeşed ataakalaad gederge soxiuulaa.

Geranaadiin seektorto, Penoon de la Mata ba Kogolьos Vergahaa xydeleze jabaa respyybliken seregyydii yimyyleeşed ataakalxa geze hyylei yjede hedehen aad, mynee namxaruu bolood baina. Ene uçaastag deere yimyyleeşed jixe gemtel yzee. Urda aldahan poziicoo buliaan abxiin zorilgotoi ene uçaastag teeşe yimyyleeşenei komaandovamiiin jabuulhan Marookkiin seregyydei xojor taabornuud byrin usadxagdahan baina.

Bişe froontnuud deere namxaruu baina.

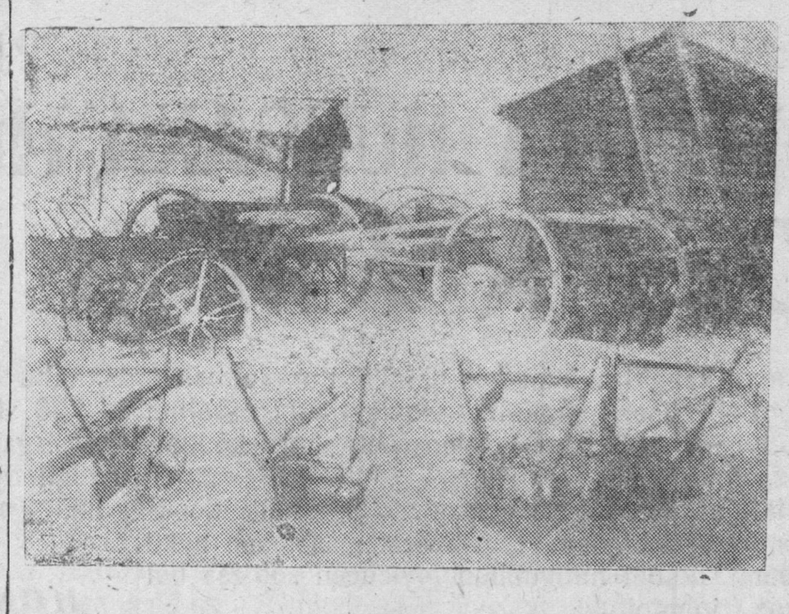

Selengiin aimagai „Ulaan-Orongo" kolxooz bolbol xabarai tarilgiin inventaariii boloşogyi aaliaar remoontolzo baina.

ZURAG DEERE: Remoontodo oroogyi xeden olon plyyg, seejelkenyyd sahan deere xebteze baina.

A. Çernoovoi foto.

Agaartamaragşad zorimgoinuudii xydeelyylge

Agaartamaragşad zorimgoinuud nyxedyyd Gydovaancev, Panьkoov, Demiiin, Lianguuzov, Kulaagin, Ritsliaand, Miaçkoov, Koniaaşin, Şemelьkoov, Nikiitin, Kondraşoov, Çernoov ba Graadyys gegşedei „SSSR V—6" dirzaabliiin kataastrof bolxodo naha barahan bejenyydenь fevraaliiin 11-nei hyni Sojuuzuudai Gerei Koloono zaal soo tabigdahan baina. Ynder postaameentiin dooro xazuuxanaнь nogoon paalьma ba şinexen anxilama sesegeer xyrieelegden BK (b) P-iin MK-haa, agaarai grazdaan floodoi glaavna ypravleenihaa, glavsevmorpytьhee. Moskvaagai faabriguud ba zavooduudai xydelmerişedhee, tyrel tyrehenyyd ba xani nyxedheenь bagsa sesegyyd-şimeg tabigdahan baiba. Soveedai agaar tamaralgiin istoorido aldar nerenь xododoo bişegden orohon tede xynyydei portreeduudtai bagsa sesegyyd ton olon tabigdahan baiba.

... Stoliicede yyr tujaarxataixan zerge, Exe oronoigoo ynen şudarguu xybyydii hyylşiinxiee xyndelxe ujalga ygexiin tulada xeden mingaad Moskviiçnuud Sojuuzuudai ger teeşe jabaza exilbe.

Ygleenei 9 çaasta Sojuuzuudai gerte orolgon exilbe. Moskvaagai azyiledberiiin oronuudai olon tooto delegaacanuud, staxaanovtan, erdemten, lioodçiguud, komandiirnuud, inzeneernyyd, Ulaan Aarmiiinxid, stydeentnyyd nahabaragşadai bejii ydeşexee jirehen baina.

Zaal soo uidxartai, aali dugai Traaurna maarşiin abiaan duuldana. Postaamentii toirood—tyrel tyrehenyydenь ba xani nyxedenь.

Xyndiin xaruulnuud ealiaar helgeze baiba. BK (b) P-iin MGK-ai sekretaanь nyxer Bratanoovski, BLKZS-ai CK-ai sekretaarь nyxer Koosarev, agaarai grazdaan floodoi glaavna ypravleeniiin naçaalьnig nyxer Moolokov, Glavsevmorpytiiin naçaalьnigai ujalgii dyyrgegşe nyxer Yşakoov, glavsevmorpytiiin poliaarno aviaaciin naçaalьnig nyxer Catuurov, XTUA-iin Agaarai—Seregei xysenei naçaalьnig komkoor nyxer Loktioonov, Soveed Sojuuzai geroinuud nyxed Smyşkeeviş, Spiirin, Alekseejev, Slepnioov, xyn byxende eli stratonaavt nyxer Birnbaaum, „SSSR V—6" dirzaablь deere hyylşiin niidelgede xabaadalsagşad nyxed Burmaakin, Poçeekin, Vorobьjoov, Ystimooviş, lioodçiguud, boortmexaaniguud, radiistnuud ba styrmaanuud xalaan bolzo zogsono.

5 çaasiin torşo sco stoliciinhan saliuud ygtene (TASS)

eden arbaad mingan azalşad koloonno zaal sooguur yngerze garba, 14 çaasta zaalda orolgon zogsoogdohon baina.

Ydeşelgiin hyylşiin minuutanuud. Naha baragşadai tyrel tyrehenyyd, xani nyxedenь ba oiriinь nyxedyyd xyndete xaruulda zogsobo.

15 çaasta yyrnii koloono zaal dotorhoo gargaba. Traaurna karteez bolbol traaurii zubşan zagsahan azalşadai dergedyyr Noovo-Deviiç klaadbişii şiglen aalixanaar jababa.

16 çaas 30 minuutada Moskvaagai 50 garan mingan azalşad traaurno proceesoor jabaza Noovo-Deviiç klaadbişada xyrze jirehen baina. Traaurna miiting neegdebe. Grazdaan aviaaciin xydelmerişedei zyghee agaarai grazdaan floodoi naçaalьnig Soveed Sojuuzai Geroi nyxer V.S. Moolokov yge xelebe.

Socialiis Exe oronoigoo ynen şudarguu arban gurban xybyydii myneeder xydeelyylze bainabdi.—gene— Manai oron, agaartamaragşad ede zorimgoinoroi nerenyydii xediides nartaxagyi baina. Nyxed Gydovaancev, Panьkoov, Deemin, Lianguurov, Kulaagin, Ritsliaand gegşedei nerenyyd soveed aviaaciin tyyxiin xuudahanuudta xododoo bişegdebe.

Şaaşanь xelexedee,—Bidener xadaa naha barahan nyxedyydeigee urda tolgoinuudaa nengyylen, temeseze jabahan ba eehediingee zaluu nahii ygehen xeregyydiinь yrgelzelyylxiin ba delgeryylxiin tulada byxii xysejee ygexebdi geze ygee ygenebdi. Tedener şingieer, xeregtei boloo haanь, Soveed oronoigoo enxe amagalan baidalai tylee ami bejee ygeze, tedener şingieer Exe orondoo ba paartidaa şudarguugaar ba ynen sexe jabaxii ygejee ygenebdi.

Naha barahan agaartamaragşadta mynxe durasxal.

Sag busaar naha barşahan agaartamaragşadai tuxai myn nyxer Beelkin(dirzaabliiin ekaadriin tyleelegşe) ba Soveed sojuuzai geroi nyxer Alekseejev (xoito dalain zamai glaavna ypravleeniiin tyleelegşe) gegşed durasxalai yge xelebe.

17 çaasta traaurna miiting xaagdana. Naha barahan agaartamaragşadai johotoi yyrnii tedenerei xani nyxedenь yrgebe. Traaurna maarş „Internacionaalaar" helgegdebe. Yyrnenyydiinь Noovo-Deviiç klaadbişiin xaniin niişede tabiba. Naha barahan agaartamaragşadai aradai ynen ba şudarguu xybyydei aldar nerede zoriuulan—buugiin gurban dabxar-

CENTRAALЬNA GAZEETAHAA

KOLXOOZUUDAI YDEŞIIN HURGUULI

Beloruus respyyblikiin Rogaçeevskiin rajoonoi, Poboloovskiin selьsoveedta kolxoozniguudai jixe nahatanai 7 hurguulinuud neegdee. Ede hurguulida 250 haa ylyy eregtei ba emegtei kolxoozniguud xabaaduulagdaad huralsaza bainad. Nomoi yzelgii niutagai hurguuliiin hurgagşad yngergene. Gadana, hurguulida jabaza nom yzexe argagyi xynyydte gertenь jabaza zaniaati xedeg. Ziseelxede, gansaxan Teelьmanai neremzete kolxoozdo 42 kolxoozniguudai gertenь jabaza nom zaadag baina.

„Yçiiteliskaja gazeetahaa"

Paartiiin B.M. Moziin Komiteedai biyroogoi 1938 onoi fevraaliiin 7-noi togtoomzo

Xudaldaanai organizaacanuudai sklaaduudta nelieed jixe zapaas dabahan baibaş haanь, Ulaan Yde goorodoi magaziinuudaar fevraalь hariin tyryyşiin taban xonog soo dabahanai xudaldaan jabuulagdaagyi baigaa.

Ene faakt xadaa xeden ma gaziinuudai direektornuudai gem bolmoor xaişa xereg xandahanainь ba Burmontoorgiin direektor nyx. Pavlieenko, xudaldaanai Arkoom nyx. Kyyraşev gegşedei hanalaa tabiaagyi deerehee bolohiinь, BK(b) P-iin Mozkoomoi şalgalta todoruulhan baina.

Mozkoomoi biyroogoi togtooxonь:

1, Dabahanai xudaldaajl tahalduulhan gemte niuurnuudii xariuusalgada xabaaduulxii res pyybliklin prokuroor nyx.Feofilaaktovto duradxaxa.

2. Xudaldaanai seetinyydei xydelmeride şalgalta xeegyi ba hanalaa tabiaagyi deereheenь xudaldaanai Arkoom nyx. Kyyraşov ba Burmontoorgiin direektor nyx. Pavlieenko gegşedte aman zeme ygexetejee xamta, xerbee iimenyyd faktnuudai daxiaa xadanь byri şanga partiijna xariuusalgada xabaaduulagdaxa geze oilguulxa.

3. Nyx. Kyyraşev ba nyx. Pavlieenko gegşedei dabahanai naimaaji tahaldalgyigeer jabuulxiin tuxai xemzee abtaa gehen medyylgii hanamzadaa abxa.

BK(b P-iin Mozkoomoi sekretaarь IGNAATЬJEV.

Somsoveedai zyghee anxaral xylieegdene

Biçyyr. Xarlanai somonoi Kiirovai neremzete kolxoozoi brigaadanuudaar ybel erteşegyyr likveezei xydelmeri hainaar jabuulxa geze, jixe nahatanai hurguulinuudii bii bolgohon jym. Odoo yjede tede hurguulinuudanь hainaar xydelmerilnegyi. Likvidaatornuud B. Zembenei ba D. Xandazabai gegşedei eehediingee ujalgata xydelmeride xaişa xereg xandadag şaltagaanhaanь ene bolno.

Gadana, 1936 ondo nege klyyb ene kolxooz deere barigdahan bolooş haa, ende negeş kryzoog xydelmerildeggyi, kolxoozniguudai sylеetei sagaa kylьtyyrne johoor yngergexiin tula honirxoltoi naadan g. m. boldoggyi.

Myn ene kolxoozoi geşyydei dunda yseg bişeg medegşed jahala olon baigaaş haanь, tedenei dunda gazeeta ba zurnaal zaxihan xyn negeş baixagyi.

Ene kolxooz deere kylьtyyrne xydelmeri jamar uşarhaa xozomdonob gebel, somonoi izvaaç B. Olzobain ba kolxoozoi tyryylegşe D. Garmiin gegşedei hanaa amarxan baihan deereheenь bolno.

Uşariimiin tula, somsoveedai zyghee, Kiirovai neremzete kolxoozdo kylьtyyrne xydelmerili haizaruulxiin xemzee abxanь şuxala.

X. Radniin.

Izbaaçiin xydelmeriii şangadxaxa

Xori. Dodo-Xudanai somondo xeden hariin torşodo izbaaç oldoogyi ba ene ybelei yjede somon deerenь kylьtyyrne ba ilangajaa likveezei xydelmeri myrtei hainaar jabuulagdaagyi, 1937 on soo jixe nahatanai hurguuli emxidxeegyi, kolxoozuud deegyyr negeş likvidaatorii onşolon oloogyi baihan ba somon dotor xeden xyn jixe nahatanai hurguulida jabaxa johotoi baihanai medee byridxelş ygei baigaa. Bliyyxerei neremzete kolxooz deere likvidaatornuudii olhon boloos haa, tedende operatiiv zaabari ygtenegyi.

Kylьtseeg ce bolbol somonoi kylьtyyrne xydelmeriiin aktiivuudta tuhalaxa ba tedentei barisaa xexe jabadalii martazarxioo. Ziseelxede, Voroşilovoi neremzete kolxoozoi sçetovood nyx. Nintoojev gegşe eeriingee yysxeleer kolxoozniguudai dunda 300 garan tyxerigei eldeb gazeetanuudii zariuulhan baina. Ene xydelmeride izbaaçiin xabaadalsahan jabadal ogto baigaagyi. Myn somonoi soveedai ceentrte ba kolxoozuudaar xaniin gazeeta gargagdadaggyi baina.

Somsoveedai tyryylegşe Şiiraboon gegşe somon dotoroo kylьtyyrne xydelmeriiin xozomdozo jabaaş haanь, izbaaçiin ujalgata xydelmerili şangadxaxiin tula hanalaa tabidaggyi baiгanь gaixaltai.

E. Dorziin.

Modo zeelgiin plaanai gyisedxelei jabasa tuxai Burmongollestreestiin medee

1938 onoi fevraalь 9.

Leespromxoozuud	Leespromxoozuudai direektornuudai nere	Plaaniiнь (Kybomeetreer)	Dyygeltenь (Kybomeetreer)	Dyygeltenь proceentoor
Çuluutain	Breedis	medee	abtaagyi	
Eriiiskiin	Vojevoodov	850	503	59,1
Xlaagtiin	Myngaalov	580	160	27,5
Xandagain	Kyyprin	625	198	30,8
Taalьciin	Ferdmaan	2200	1322	60,0
Baruun-Tarbagatain	Kovalieenko	600	425	70,8
Xoriiin	Boriiisov	5850	3500	59,8
Baigalai	Şelkoovnikov	1130	675	59,8
Xandagaitiin	Teseelьko	2100	911	43,3
Kabaanskiin	Deineelko	1540	1396	90,6
	XAMTA	15475	9086	58,7

Burmongolleestreestiin erxilegşe

Filimoonov.

Plaanovo-ekonomiis seektoroi

naçaalьnig Goolybev.

Xariuusalgata redaaktor R. BIMBAAJEV

KINOO TEAATRNUUDTA

Kinoo „Erdem"	*Kinoo „Progress"*
GANSAXAN PAARUS JALALZAN BAINA	PYGAÇOOV

Адрес редакции: гор. Улан Удэ, Центросоюзная 19, телефоны редакции: отв. редактора 3—44, отв. секретаря 3—23, сельхозотдел 7—55промотдел 5—07.

BMASSR-ei Asylledberiiin Arkomaadai tipograafi