...merai sen 10 mynge. Byxii oronuudai proletaarinar, negedegtii!

Buriaad-Mongoloi ҮNEN

BK(b) P-iin Buriaad-Mongoloi Mozkoom ba BMASSR-ei CGK-ai yderbyriiin gazeeta

№ 89 (2423)
1938 onoi
APREELIIIN
17
VOSKRESEENI

14-xi silee garna
ULAAN-YDE goorod,
BMASSR

MYNƟƟD'EREI NOOMERTO:

EXIN NIUUR

Agitacioonno-oloniitiin xydelmeriii ton yrgenөөr delgeryylje.

Xiliin saana.

Partiijna oorganuudai otçood.

Azerbaidżaan iskyysstviin dekaada.

2-DOXI NIUUR

Sojuuzna ba avtonoomno respyyblikenyydei Verxoovno Soveedai hungaltanuudta beledxel.

Tarilgada hain beledxeltei selьpoo.

Soveed Sojuuz dotor.

Respyyblike dotor.

ITACIOONNO - OLONIITIIN DELMERIII TON YRGENƟƟR DELGERYYLJE

...SSR-ei ba BMASSR ei Verxoovno Soveeduudta hungaxa hungaltanuud dytelze jirebe. Verxoovno Soveedai ynderhungaltahaa oldohon, bedeleixydelmeriiin aixabtar jiseed dyrşel manda bii baina. Ene hunguuliiin kampaanii...jede erxim hainaar ba...aar xydelmerilhen olon ...kaadra agitaatornuud ...baha bii baina. Xedii ...bolboş, bolxoo baigaa. ...ltanuudta beledxelei xydelmeriii xerxibeş samoteegte ...johogyibdi.

...ee manai respyyblike soo ...to ba aimaguudaar hungaltanuudta beledxelei xydelmeri ...er jabaża baina. Ene beleixydelmeri bolbol jirexe ...ltanuudta komuniistnar ba ...a bişenyydei staalinsk ...ol baha nege tomo ilaltii ...a jabadalda şiglyylegdebaina. Jirexe hungaltanuudta...zaltatai ba zişeete haiyngergexe jabadalda yr...er tabigdahan agitacioonniiiin xydelmeri şiidn udxaşanartai huuri ezelyxii graazdanuudta tolgoi ...g hungaltiin zakoonuudii ...g byxii detaaliaaranь oil...a, staalinsk Konstituucii, ...hen hungaltiin dyngyydii, ...oronoigoo ilaltanuudii, ...ba praviitelьstviin şuxa...şuxala togtoomzonuudii, ...oorondiin baidalii, hun...a udxaşanarii bodoto ...uud ba toonuudii yliger ...bolgozo baigaad oilguul...propagandiirovalxa—ene ...a, byxii partiijna organi...nuudai ba partiijna ba ...na bişe bygede agitaator...ai daişalxii zorilgo baina. ...r iimehee ene geheer ...agitaatornuud ba porpa...istnarai aarmiii zagsaaxa, ...ei zergenyydii şine şine...agitaatornuudii nemeen ...xexe, onso todo daalga...gaar tedeeniii ceexnyydte...adanuudta, xydelmerişenei ...nuudta, xydeede haanь—po...brigaadanuudta, ailnuudta, ...enyydte bexizyylxe xereg...Bolşeviig agitaaciin xamag ...arga xeregselnyydii: ki...radioo, klyyb, ulaan bulan, ...iin ger g.m. byrin tyges ...exe şuxala. Partiijna ba so...organizaacanuud, komso...ba profsojuuz bolbol ...atornuudai xydelmeride...yder byxenei tuhalamża, ...ri ygeze ba xodo kontroo...eze baixa johotoi.

...ynee olon aimaguudta, so...uudta agitacioonno xydel...hainaar jabuulagdaża bai...Zişeelxede, Tarbagatain ai...ai kolxoozuudaar 150 şaxuu ...atornuud regyliaarna xydelmerileze baina. Jaruuniin aimagai Moolotovoi neremzete kolxoozdo, hunguuliiin zakoon yzexe 6 kryzooguud 5 xonog byride regyliaarna zaniaati xedeg baixa jym. Tynxenei aimagta 147 kryzooguud baiguulagdaża, hunguuliiin zakooniii regyliaarna yzene g. m. saaşaa.

Gebeş, agitacioonno-oloniitiin xydelmeri gazar byxende hain jabanagyi. Xaana agitaatornuudii emxidxeze, tedende xytelberi ygenegyib, xaana hungaltiin kampaaniiin udxaşanarii segnenegyib, tende agitacioonno-oloniitiin xydelmeri boloşogyi muu jabana. Zişeelxede, goorodoi zooniin olon kolxoozuudaar („Socialiizm" ba busa) agitacioonno-oloniitiin xydelmeri jabuulagdadaggyi ba hungaltanuudta beledxel geze jyrdөөş ygei baina. Jyre xelexede, Ulaan-Yde goorod—respyyblikiin stoliica bolbol hungaltada beledxelei talaar byxii aimaguudta hain zişee xaruulxa baihan aad, tiigenegyi, xarin agitacioonno-oloniitiin xydelmeriii delgeryylxe talaar geegdeze jabana.

Zagarain aimagai Asagadai somon soo 16 agitaatornuud bii. Edener xadaa yngerhen hungaltiin yjede xydelmerilehen nelieedgyi oopedtoi, mynөөşji agitacioonno xydelmeriee yrgelzelyylxe xysetei baihan bolboş, tedende xytelberi zaabari ygexe, tedeniii xydelyyixiin tuxai oroidoxo xyn ygei deerehee tedener mynөө jyyş xenegyi. Ene somondo hungaltada beledxelei xydelmeri jabuulagdanagyi gebel zoxino. Somonoi soveedai tyryylegşe nyx. Xaidabai ba partoorg Tagarai gegşed ene uçaastag xydelmeriee martazarxihan baina. Ede metiin faaknuudii tooloxo boloo haa zaxadaa xyrteşegyi olon baina.

Iime baidalii saaşadaa tesexiin aragagyi. Xabarai tarilga geed le, tereen tuxai bii byxii anxaralaa xanduulaad le, hungaltada beledxelii—ene jaaşagyi gynzegii politiis udxaşanartai kampaaniii tooxo, xeregseexegyi jabadalda erid eses tabiża xeregtei. Yşөө eliryylegdeegyi, daisan xarşa elimeentnyyd bolbol hungaltada beledxelii haatuulxiin hedelge xeze ba xexe baihan uşarii martaża bolxogyi.

RSFSR-ei ba BMASSR-ei Verxoovno Soveedta hungaxa hungaltada beledxelii xabarai tarilgatai ba bişe azaxuin şuxala şuxala xydelmeinyydtei nigta xolbootoigoor jabuulza, agitacioonno oloniitiin xydelmeriii nen yrgenөөr delgeryyleje.

ISPAANIDAXI FROONTNUUD DEERE

(TASS-iin medeeselnyydhee

ZYYN FROONT

Hyylei ydernyydte Balageerai rajoondo xysetei şanga baildaanuud boloo. Respyyblikiinxid bolbol Leriide—Balageera xojoroi xoorondoxi xargui deere baihan Valьfoxoona dereevniii xyrieelee. Tedener bolbol Rapiii dereevnihee zyyn xoito talada baihan xeden ynderdxenyydii ezelee. Ene dereevnihee baruun-xoiguur ysed şanga baildaanuud bolzo baina.

Respyyblikiinxid bolbol Valьfoxoono teeşe dabxihaar zandaa. Ene dereevniiin xaxadii respyyblikiinxid ezelenxei, tiigebeş, yilьcenyydeerenь baildaanuud bolhoor baina.

Eebro golhoo urduur yimyyleeşen bolbol Kaati seektorto ataaka xeze baina.

ESTREMADYYRSKE FROONT

Pyeento delь Arsobiispo seektorto respyyblikiinxid bolbol Karraskaleexos dereevni teeşe yimyyleeşenei xehen koontrataaka gedergenь soxizo, Aliaa dereevniiin rajoondo uragşaa dabxihan ba La Galeera ba Aliaa xojoroi xoorondoxi ynderdxedexi poziicanuudhaanь yimyyleeşeniii soxizo yldebe.

Penьjarroi seektorto (Kordoovo proviincada) yimyyleeşen bolbol respyyblikiinxiniii xojor udaa yregyi ataakalaa.

Busa froontnuud deere xubilalta boloogyi.

AVIAACIIN JABUULGA

Apreeliiin 12-oi hyni yimyyleeşenei aviaaca Pertbyygei teritooriii gurbadaxin boombodoo. Zarim boombonuudanь xadada unaża, jamarş xoxidol xoişolon yzyyleegyi.

Yimyyleeşenei samoliooduud francuuzai teritoori deegyyr niidehen baina.

Apreeliiin 13-nai yder respyblikaanska eskadriiili bolbol Moreelьja seektorto yimyyleeşedii ataakalahan baina. Respyblikaanska eskadriili baha 1 eskadriili Seegre goloi rajoondo baihan yimyyleeşedii pylimioodoor buudaa.

Saloy şadar respyblikaanska samoliooduud bolbol yimyyleeşenei eskadriilitai dailaldaża, tedeniii tergedyylee. Moreelьja seektorto respyyblikaanska zeniit batarei xojor faşiis samoliooduudii buudaża unagaagaa. Germaani itaaliiin samoliooduud Portby, Xeroona ba Tortoosii boombodoxiin hedelgenyydii xeed, respyblikaanska zeniit batarei ba istrebiitelьnyydte soxiuulża busahan baina.

XILIIN SAANA

FAŞIIS LISTOOVKANUUD

Praaga, 13. (TASS). Veengriiin xeblelei medeeselei johoor, praviitelьstvii unagaaxii uriaalhan xeden mingan listoovkanuudii ende Bydapeeştiin yilьcenyydeer gliitlerovtan niaahan baina. Gliitlerovtanai „Çoorno strelaa" organizaaciin zuugaad garan aktiviistnuud aarestalagdaa. 18 mingan listoovkanuud konfiskovaalagdahan baina.

„AANGLI-ITAALIIIN PARLAAMENTSKA KOMITEED"

Loondon, 13. (TASS). „Taimsiin" medeeselei johoor, obşilniin pälaatiin geşyyd—konservaatornuud bolbol „xojor gyrenei xoorondoxi xuuşan xani xarilsaaji bodxooxo talaar praviitelьstvotoi zoxildoxiin zorilgoor, „aanglii- itaaliiin pralaameentska komiteed" baiguulaxa geze togtoomzo gargahan baina.

FINAANSOVO ZAKOONOPROJEEKT ABTABA

Pariiż, 13. (TASS). Senaata bolbol praviitelьstviin finaansovo zakoonoprojeektii abhan baina.

ZURAG DEERE: „Pobediitelь" kolxoozoi (Kynaliiin) morişon oordento nyxer Syçkoov J. I. gegşe „Booijaka" geze gyynei xazuuda baina. Şernoovoi foto.

SSR Sojuuzai AKS-ta ba BK(b) Paartiiin CK-ta

SSR Sojuuzai deede hurguulinuudta fiziis kylьtyyrii zaalga ba oilgoltiin segnelte, samostojaatelьna zaniaatinuudai ydernyyd tuxai

SSR Sojuuzai Aradai Komisaarnarai Soveed ba BK (b) Paartiiin Centraalьna Komiteed bolbol, huralsalai ydernyydii xoroozo, stydeentnyydei samostojaatelьna zaniaati xexe tusagaar ydernyydii deede hurguulinuudta tahaladag jabadal yregyi baina geze tereeniii helgyylebe.

SSR Sojuuzai Arkomsoveed ba BK (b) Paartiiin CK bolbol stydeentnyydei huralsalai byxii ydernyyd, amaraltiin yderhee bişeniinь, tusxai huralsalai raspisaaniaar regyliirovalagdaxa johotoi geze olono.

Jirexe huralsalai zilhee exileed byxii deede hurguulinuudta stydeentnyydei oilgoltiin segneltii dyrben janzaar temdeglexe baina, gebel: „Xangaltagyi" „posreedstvenno" „hain" ba „otliiçno".

SSR Sojuuzai Arkomsoveed ba BK (b) Paartiiin CK bolbol deede hurguulinuudta fiziis kylьtyyre zaalgii huralsalai yderei xaradta xexe jabadalii toxioolduulxagyiji duradxana. Fiziis kylьtyyre zaalga bolbol, ygleenei zariaadkahaa gaduur, huralsalai raspisaaniiin johoor huralsalai yderei hyylei xojor çaasta jabuulagdaxa johotoi.

Huralsalai şine zilhee exileed, fiziis kylьtyyre zaaxiin tulada huralsalai çaasuudai tooji xorooxo geze togtoogdobo.

AZERBAIDŻAAN ISKYYSSTVIIN DEKAADA

„Şaax-Seneem" geze spektaaklь deere nyxed I. V. Staalin, V. M. Moolotov, K. J. Voroşiilov, M. I. Kaliinin, A. A. Andreejev, A. I. Ygaarov, M. D. Bagiirov bailsabad

Apreeliiin 13-da jixe teaasoo k mpoziitor nyxer M. Gliieriin zoxioohon „Şaax-Seneem" geze oopera arbadaxiaa xaruulagdaba. Gol roolьnuudii naadag: AZSSR-ei aradai artiist- Sevkeed Mameedova, ...bijaata artiist M. T. Bagiirov, artiist Jaakyb Rizaajev.

Spektaaklь deere nyxed I. V. Staalin, V. M. Moolotov, K. J. Voroşiilov, M. I. Kaliinin, A. A. Andreejev, A. I. Ygaarov, M. D. Bagiirov bailsahan baina.

(TASS)

Hungaltanuudta beledxeze baina

Ulaan-Yde goorodoi Leeninskoe yyliciin 64-xi nomerta baiguulag Sovmontybtoorgiin xydelmerişed ba gerei ezen ...ernyyd 5 xonog byri neguudaa RSFSR-ei ba BMASSR ei Verxoovno Soveeduudta hungaxa hungaltiin dyrem ba Konstituucatai tanilsaża baina Myn ene organizaaciin xytelberilegşedenь eneende tuhalalsana

O.

PARTIIJNA OORGANUUDAI OTÇOOD

Myneeder Moskvaa goorodoi exin partiijna organizaacanuudta xytelberilxii partiijna oorganuudai hungalta exilxenь „Dinaamo", Kiirovai neremzete, „Kaliibr" zavooduudai, Ordzonikiidziin neremzete, Ilьiiçiin neremzete zavooduudai, Klaara Ceetkinei neremzete faabrikiin ba stoliiciin bişenyyd tomo tomo azyiledberiiin oronuuddaxi partiijna komiteeduud eehediingee otçoodto exilże oroxonь. Oiriin ydernyydte otçoodno-hungaltiin kampaani gazar byride jabuulagdaxa baina. Xeden mingan partiijna komiteeduud bolbol eehediingee zil soo xehen xydelmeri tuxai otçoodoo komuniistnuudai urda ygexe baina.

Hungahan, organizaaciingaa urda partiijna oorganuudai xexe otçood bolbol—aża baidalai ebderşegyi zakoon, bolьşeviig paartiiin xydelmeri myn. Bolьşeviiguudai paarti xadaa, demokratiis centraliizmiin priincebii sag yrgelze narin nigtaar bariża baihan gebel: partiijna oorganuudai deerehee doro xyrter hungagdamal baixa jabadal, partiijna oorganuudai otçoodno baixa jabadal, partiijna şanga discipliina ba deede oorganuudai togtoomzonuud doodo oorganuudta ba paartiiin byxii geşyydte xelseengyi ujalgata baixa jabadal. Demokratiis centraliizmiin priincebyydhee partiijna oorganuudai, terenei xytelberilegşedei, komuniistnuud oloniitetei taharşagyi barisaatai baixiin şuxala baihanь garna. Iime barisaanai foormiin negen gexede—otçood myn bolno.

Niuusa golosovaalalgiin yndehen deere yngergegdexe hungalta xadaa, partiijna xytelberilegşedte tusagaar jixe naidalgii toxono geeşe. Partiijna xytelberilegşed bolbol paartiiin direktiivii, partiijna oloniitiin zaxiraltii ali zergeer dyyrgeneb, tere şineegeer le ene naidalga baixa.

Nyxer Staalin xadaa, partiijna xydelmerilegşedei otçood bolbol kaadrii dorohoonь şalgaxa şuxala gegşiin şalgalta myn geze paartiii hurgadag baina gebel:

Partiijna oloniite xadaa, eehediingee xytelberilegşedii şalgaxadaa, aktiivuud, konfereencnyyd, sjeezdnyyd deegyyr tedenerei otçooduudii sonosoxo zergeer, dutuunuudii kriitikelxe zergeer, tere, ene nyxedii xytelberilxii oorganuudta hungaxa ba hungaxagyi zergeer şalgaxa baina."

Partiijna xytelberilegşe byxen, eeriin partiijna organizaaciin byxeli zilei azabaidal ba xydelmeri tuxai, oronoi ba komuniis paartiiin azabaidalda toxiooldohon jixenyyd kobiitinuudaar bajalig zilei tuxai otçood xexe johotoi. Daisantai temesexe temeselii xaişan geze jabuulaab, partiijna organizaacada heremzii xaişan geze xymyyzyylhen ba terenei urgaltiin tuxai xaişan geze hanaagaa tabihan bainab, komuniistnuudii xaişaagaar ideino xatuuzuulhan ba şine kaadrnuudii urguulhan bainab geze oloniite eriite xexeş erxetei ba xytelberilegşe eneen tuxai otçoodoo ygexeşji ujalgatai. Partiijna oorgan ba terenei xytelberilegşe bolbol gyrenei plaaniii gyisedxexe jabadalda partiijna ba partiijna bişe oloniitii xaişan geze elsyyleeb—partiijna organizaaciin xytelberilegşe bolbol Staalin Centraalьna Komiteedai ba Soveed praviitelьstviin direktiivii gyisedxexiin tylee ali zergiin jixe şin xatuu zorigtoigoor temesehen bainab geze komuniistnuud şalgaxaa xysene. Partiijna oorganai otçood bolbol—partiijna organizaaca byxen BK(b) P-iin, yngeregşe zilei fevraalь-maartiin pleenymei, janvaariiin pleenymei togtoomzii xerzerge gyisedxeeb gehen amidii şalgalta myn bolno.

Partiijna oloniite xadaa otçood deerehee paraadna ygenyydii duulxii xylieeze baina bişe. Xydelmeri tuxaigaa, dutuunuud, alduunuud tuxai partiijna oloniitiin urda johotoigoor otçood xexe ba oloniitiin kriitikii duulxa jabadal xytelberilegşehee erigdene. Partiijna organizaaciin urda xytelberilegşiin xehen otçood xadaa—xoorondiin ooped dyrşel, oopedoor xoorondoo bajalig bolxo jabadal myn. Oloniite xadaa, xegdehen otçoodhoo partiijna oorganuudai xydelmeri tuxai medeze abaad, ene xydelmeriii kriitikeldeg baiża, eneegeer aktiviziirovaldag haa, nygeede talahaanь abża xelexe boloo haa, oloniitiin kriitike ba zaabariiinь, xydelmeride şine dolgiii bii bolgodog, xytelberilegşii şine ooped dyrşelnyydeer bajalig bolgodog. Xytelberilegşe xadaa jamarşji ynete hain şanarii bejedee abża jabaad, teed, oloniite jamaraar ażahuunab geze mededeggyi haa, kriitikii duuldaggyi haa, zaabol hoxor baixa. Xyn, jamarşji jixe poostdo

(Yrgelzelelenь 2-doxi niuurta)

SOJUUZNA BA AVTONOOMNO RESPYYBLIKENYYDEI VERXOOVNO SOVEEDAI HUNGALTANUUDTA BELEDXEL

(TASS-iin materiaalnuudhaa)

JEREVAAN.

Armiaanai Soveed Socialiis Respyyblikiin Verxoovno Soveedta hungaxa hungaltiin talaar hunguuliiin kampaani exilee. Respyyblikiin Centraalьna Gyisedxexe Komiteedai togtooloor, Verxoovno Soveedta hungaxa hungalta ijyyniiin 12-to bolxo bolbo Centraalьna hunguuliiin komiisa bolbol niitiin organizaacanuud ba azalşanai bylgemyydei tyleelegşedhee 15 ryn sostaavtaigaar batalagdaa.

Hunguuliiin ookruguudii baiguulxa tuxai togtool abtaza, respyyblike dotor 256 ookruguud baiguulagdaa.

Hunguuliiin kampaaniin exilhen tuxai praviitelьstviin togtool bolbol azalşanai politiis aktiivnostii jixe yrgee.

Agitacioonno-oloniitiin xydelmeri exilee.

TBILISII.

Gryyziiin SSR-ei Centraalьna Gyisedxexe Komiteed bolbol Gryyziiin SSR-ei Verxoovno Soveedta hungaxa hungaltii 1938 onoi ijyyniiin 12 to xexe geze togtoobo.

Apreeliiin 12-to hunguuliiin kampaani exilee.

Centraalьna hunguuliiin komiisa baiguulagdan batalagdaa.

Verxoovno Soveedta hungaxa hungaltiin talaar 237 hunguuliiin ookruguud baiguulagdaa. Edeenei 22—Abxaazida, 13—Adzaarida ba 8—Urda-Osetiiindo emxidxegdexe baina.

BATYYMI.

Adzaarska ASSR-ei CGK-ai togtooloor respyyblikiin Verxoovno Soveedta hungaxa hungalta ijyyniiin 12-to bolno. Centraalьna hunguuliiin komiisa bolbol nyxer Jysyyf Madedooviç Kordzai tyryyteigeer baiguulagdaa. 63 hunguuliiin ookruguud baiguulagdaa. Tedenei 23 ookruguudanь Batyymi goorodto.

TARILGADA BELEDXELII TAHALDUULBA

Xoriiin aimagai Dunda-Xudanai somonoi (tyryylegşenь Zimbiin C. D.) tarilgada beledxelii tahalduulaad baina.

Eldeb kylьtyyrnyydei tarilgiin yrehe xamta 572 ceentner andaldaxa baigaad, araixan geze 303 ceentneriinь andaldahan baixa jym. Negeş polivoi kylьtyyrne staanuud remoontologdoogyi. Brigaadanuudai ba kolxoozuudai yiledberiiin plaan tabigdaagyi.

Kiirovoi (tyryylegşenь Badmiin), Bliyyxerei (tyryylegşenь Bazarzabai) neremzete kolxoozuudaar oroidoo negexenş kilograam oroohoto kytyyrnyydei ba kartoovkiin yrehenyyd beledxegdeegyi baina. Gadana, ede kolxoozuud bolbol agrotexniis xemzee jabuulgii bodoto xeregtenь bejelyyldeggyi.

Ede kolxoozuudai xabarai tarilgada beledxeleer tahaldaad baixadanь, somonoi tyryylegşe Zimbiin gegşe jamarş xemzee abdaggyi, xarin bi tarilgada beledxelei jabasii medenegyib, uşaranь xadaa namda sekretaarь ygei geze xeereze huudag.

Dondogoi.

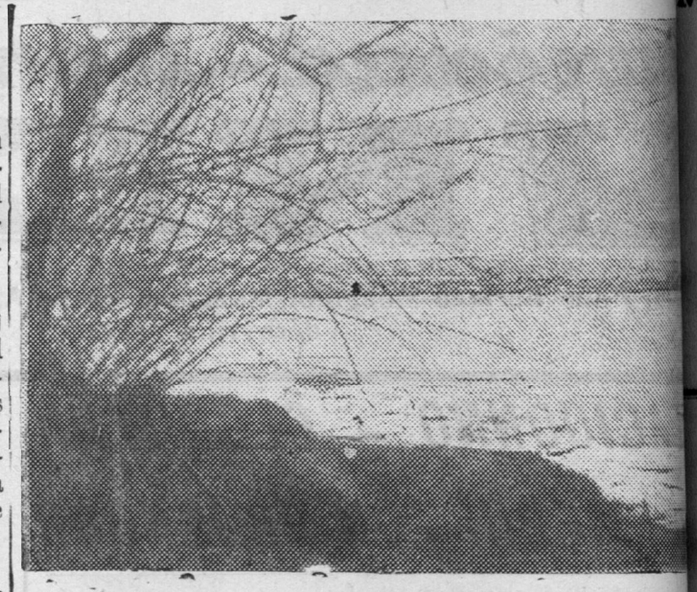

ZURAG DEERE: Xabar bolzo, selenge myrenei xailan urdaza baihan yjo.

MIXAILOVOI FO

Navigaacada beledxel tahaldalda

Selengiin uhan zamai traansportiin ypravlieeni bolbol xabar bolzo, dulaan bolohiinь, uhan myrenyydei xailahiinь medeegyi şingi, yglee mynee exilxee baihan navigaaciin beledxelei xydelmeriii xysed xangaza şadaagyi, xarin egse deeree ortood baina.

Mynee boltor paroxooduudiinь xysed remoontlogdoogyi. Apreeliiin 11-ei medeegeer aşaa teeberiiin paroxooduudainь, tereşelen baarzanuudainь miil 36 proceent xysed remoontlogdozo, eksploataacada oroxo bolonxoi. 64 proceentonь eksploataacada orozo şadaxaar bişe baina. Өeree jabadag paroxooduudainь arai geze 27 proceentonь belen bolgogdonxoi baixa jym. Yldehen 73 proceentonь bahal eksploataacada oroxoor bolgogdoogyi baina.

Priistanuudiinь xadaa paroxooduud ba baarzanuudii ugtan abxa beledxelgyi, kylьtyyrne yzemzegyi baina. Priistanuud deerexi aşaa teeberiiinь sklaaduud bolbol yngeregşe zilhee xoişo negeş şinelegdeze, remoontlogdoogyi, xarin buri, şiig bolşohon baixa jym.

Zişeelxede-Ulaan-Ydiin priistanь bolbol apreeliiin 10-ai medeegeer xysed remoontlogdoogyi nelieed olon dutuutai baina. Xynde aşaaji yrgexe sloozno mexaniizmuudai remoontii miil 35 proc. bolgobo. Sklaaduudiinь myneeş boltor dezenfeekcede oroogyi. Ene uşar bolbol priistaniiinь naçaalьnig nyx. Riilьskiin gemeer, tereşelen ene priistanida dezenfeekce xexe johotoi, dezenfekcioonno komiisiin bodoto xemzee abaagyi deereheenь boloo.

Jamar uşarhaa mynee boltor iime udaanaar navigaacada beledxeeb gexede, exin tyryyn tus uhan zamai traansportiin materiaalьno tahag bolbol remoontiin xeregselnyydii beledxeze şadaagyi baina. Zişeelxede, 2 milimetroovo tymerei ygei deerehee, baarzanuudai remoont udaarahan baixa jym.

Sklaaduudai ba xynde aşaa yrgexe sloozno mexaniizmuudai remoontnuud xadaa naçaalьniguudainь navigaacada beledxelii oişoongyi huuhan deereheenь tahaldalda oroo. Uhan zamai traansportiin zavoodai naçaalьnig nyx. Gyrьjaanovoi ba materiaalьno tahagii erxilegşe nyx. Laxtiaanovoi gemeer iime zigşyyritei tahaldal bolhon baina. Myn tereşelen, partiijna ba profsojuuzna komiteeduudai zyghee operatiiv xytelberi huladahan deerehee bololsoo.

B.

Tarilgada hain beledxeltei selьpoo

Zediin aimagai Deede-Toriiin selьpoo xadaa ene xabarai tarilgada xudaldaanai talaar hain beledxeltei. Zişeelxede, plyyg ba xydee azaxuin bişe maşiina zebsegyydii toholxodo xeregtei materiaalnuudii 1300 tyxerig myngende abahan ba kolxoozniguudai gol xereglexe produukta — pressoovanno sai nogoon sai 6270 tyxerig myngende, byd baraa 3795 tyxerigte, maşiina zebsegyydii remoontolxo materiaalnuudii myn abhan baina. Gadana, oovoşiin kylьtyyrnyydei yrehii abhan baina.

Ede byxii beledxel xadaa tus selьpoogoi tyryylegşe nyxer Xandama Cedenei ba myn tus somonoi tyryylegşe nyxer Bujantiin ba Dansaranai gegşedei kolxoozniguudai eriltii xangaxiin tylee onso anxaralaa tabihanainь rezylьtaad myn bolno.

C. Zerbaajev.

KYSTVOI ZYBLEEN

Hajaxan Kyrbiiin MTS deede kolxoozuudai tyryylegşenerei, traktoriistnuudai, brigadiirnuudai ba şanar şalgagşadai kystvoi zybleen bolbon baina. Tus zybleen deere nege zarim kolxoozuudai tyryylegşenerei xabarai tarilgada beledxel tuxainь otçood duulaba. Tus otçood deerehee xaraxada, xabarai tarilgada beledxel ton xangaltagyi geze temdeglexeer baina. Uşaranь xadaa, mynee yder xyrter olon kolxoozuud yrehee xaaza dyyrgeedyi, tus MTS-de xabaatai kolxoozuud xadaa, 501 ceentner tariaa andaldaza soortotoi yrehe bolgoxo aad, araixan geze 151 ceentner andaldahan baina. Yrehee mynee xyrter seberleze dyyrgeedyi. Ilangajaa Ordzonikiidziin neremzete kolxooz (tyryylegşenь Vorobьjoov) „2-dugaar tabanzil" (tyryylegşenь Kazloov), Staalinai neremzete (tyryylegşenь Cedebei) g m. kolxoozuudaar yrehe seberlelge ton hula jabaza baina. Asagadai somonoi Moolotovoi neremzete kolxooz (tyryylegşenь Cedenei) xadaa oroohoto kylьtyyrnyydei yrehii arai geze 50 proceent xaahan bolboş, terenee seberleze exileegyi, 700 garan ceentner tariaan soxigdohon gazartaa xaruulgyi xebteze baina. Urda baihan tyryylegşe Tagarai bolbol xabarai tarilgada beledxelei yjede, Ulaan-Yde goorodoor eeriingee xeregeer zaiza, xydelmeriee orxizorxiood jabahan baina.

Gadana, tariaan azalai plaaniii olonxi kolxoozuud tabiaagyi, kolxoozniguudtaa tarilgiin zebseg tuşaagdaagyi, byxii kolxoozuud socialiis myriiseee xooro xoorondoo batalaagyi, agitacioonno - niitiin xydelmeriin ceentr bolxo johotoi kylьtyyrne polivoi staan zahagdaagyi g.m. dutuu dunda jabadalnuud ton olon baina.

Myn gadana, oovoşiin kylьtyyrnyydei yrehenyydii, paarniiguudai raamanuudii xysed beledxeegyi. Zişeelxede, tus MTS-de xabaatai kolxoozuud plaanaigaa johoor, 207 kotlavaan beledxexe aad, beledxeheniinь arai geze 78, plaanaigaa johoor 3310 parnikoovo raama beledxexe aad, 1044 xeheg belen bolgohon baina.

Tiigeed Adag- Kyrbiiin selьpoo (tyryylegşenь Patioomkin) xadaa byxii somon dotorxi kolxoozuudaa oovoşiin kylьtyyrnyydei yreheer xangaagyi baina.

Saaşaa, meliratiivno (uhalalgiin) xydelmeri— kanaava seberlelge g. m. xydelmerinyyd muu jabaza baina.

Tus zybleen deere xabarai tarilgada muu beledxetei geze temdegleed, eneeniii usadxaxiin tuxai nelieed olon xemzee jabuulxa geze togtoobo. Zişeelxede, byxii kolxoozuudii socialiis myriiseede xanduulxa, şanar muutai geze yzegdehen yrehii ene geheer seberlexe ba yrehe şinzelelge, agitacioonno- niitiin xydelmeri haizaruulxa g.m. şuxala xemzeenyydii bejelyylxe geze temdeglehen baina.

B. Cezebei.

OSOAVIAXIIIMAI XYDELMERIII HAIZARUULXA

Xoriiin aimagai Zdaanovai neremzete kolxoozoi dergedexi osoaviaxiiimai exin organizaaciin xydelmeri ton muu jabana gebel, 1938 onoi exinhee xoişo negeş suglaa xeegyi, myn kryzooguud emxidxegdeegyi. Osoaviaxiiimai 12 dugaar gargaltiin lotereijno bileed taraalga ene organizaacada ton hula jabuulagdana.

Tus organizaaciin xydelmeriii haizaruulaxa ba xariuusalgata xytelberilegşii olxo gexede, komsomooloi exin organizaaciinxid ba ene kolxoozoi tyryylegşenь ogto xeregseedeggyi, xarin „manai ujalga bişe" geze hanaa amarxan huudag. Komsomooloi organizaaciin xereglexe ygei baixada osoaviaxiimai organizaaciin xydelmeri jargaad haizaraxa geeşeb?

Komsomoolec.

Xaaltatai baidag magaziin

Ulaan-Ydiin şilei zavood deere mixanai magaziin bii jym. Teed ene magaziin bolbol xydelmerişedei eriltii oroidooş xanganagyi. Jyyb gexede, xeden mingan azalşadta zoriuulan, miil xediixen kilograam mixa gargaza, xudaldadag baina.

Tus magaziin xadaa hyylei yjede byri muugaar xydelmerilen. Zişeelxede apreeliiin 9-ei yjeer magaziinainь gazaa 300 garan xyn ooçeredьte baiba, tedeenhee arai geze 50-60 xynyydenь nege-xojor kilograam mixa abza, bişedenь abangyi, yder soo ooçeredьdo baigaad, busahan baina.

Gadana, ene magaziin bolbol yder byxende miraar xudaldaa xedeg bişe jym, xarin hara soo 2-3 yder negdeze, xediixen kilograam mixa xudaldaad, bişe teerь xodo xaaltatai baidag.

Şilei zavood deerxi mixanai magaziinai xydelmeriii haizaruulxiih tuxai Burmontoorg anxaralaa tabixa johotoi.

Tydiinov.

„Ivaan Papaanin" ba „E. Kreenkelь" geze paroxooduud

Moskvaagai priigorodno paroxoodstviin xojor pasaziir syydnyydte Xoito pooliusii ezelhen gabijaata geroinuudai nerenyyd ygtere. Paroxood „Kalibroovşik" adaa „Ivaan Papaanin" geze ba paroxood „Dinaamovec"— „E. Kreenkelь" geze neretei boloo. Ede xojor paroxooduud xojuulaa ene zundaa Moskva — gol ba „Moskvaa—Voolga kanaalaar, Moskvaahaa zelio no miis xyrter kyyrs xeze j baxa baina.

(KOMSOMOOLЬSKE PRAAVDA.)

SSR SOJUU DOTOR

1938 ondo ag sportiivno m seenyyd

Osoaviaxiimai Cent Soveed bolbol Koosare remzete Centraalьna ae bei sportiivno komisii taav batalba. Komiisiin dei toodo Soveed Sojuu roinuud nyxed Spiirin legşe), Groomov, Baj ba Daniilin gegşed o Hajaxan sportiivno k negedegeer zasedaani Myn zasedaani deere l agaarai sportiivno m nyydei plaan batala baina.

Ene zundaa huralsala liooduud „Y—2" deere duudai — taharadaggyi byxesojuuzna myriis yngergegdexe baina. xim zaluu pilooduud b nigyyd bolbol Moskvaa rьkov—Moskvaa marşru xe baina.

Pilooduud— sportsme b lbol turşalgiin samoli deere deediin pil da myriisexe ba Mos Xaarьkov—Moskvaa mar ta xabaadalsaxa baina.

(„Komsomoolьske Praa

Respyyblike do

Rajoonoi xydelmerişedi tioovka olgoxo tuxai m zeeri

Ene 1938 on soo r xydelmerişedte amaralti tioovkanuudii olgoxiin 37,5 mingan tyxerig tabigdaba. Tiigeed, ere gii Buriaad-Mongol res kiin CGK-ai sekretariaa xiraltada ygebe.

Ydeşiin rabfaagii dee giin tiipei hurguuli tuxai

1938 onoi huralsalai zil te Ulaan-Ydiin ydeşiin p faagii deeşelyylgiin tiipe guuli bolgozo, tus hurg 3-dxi kyyrsiin kyrsaan pedinstityydte ygexe ja BMASSR-ei gegeerelei maadta daalgaxa geze, A soveed togtool abba.

ARBAN VRAAÇNU

Ulaan-Ydiin elyyrii sa hagai liineer xydelmeri vraaçnuud Moskvaahaa Ydede hajaar jirexe bai

Agitaatornuud uç taguud deere

BMASSR-ei syyd ba ratuura bolbol eeh uçaastag deere 30 nuudii tomilozo tahihan Tiigeed, mynee yjede torнuudiinь uçaastag azalşadai byxii bair xubaagdaza, agitacioon delmeriee jabuulza exile

PARTIIJNA OORGANUUDAI OTÇOOD

(TYGESXEL, Exinь 1-dexi niuurta)

baigaa haa, oloniitii hurgaxiin gaduur, xaişan gexedeeş oloniitehee hurgaal abxa baina.

Partiijna organizaaciin urda otçood xexe geeşe—ene xadaa serьjoozno politiis xariuusalgatai xereg myn bolno. Partiijna oorgan ba terenei xytelberilegşenь xadaa, ene otçoodto serьjooznoor beledxexe ujalgatainuud. Mynee xytelberilxii xydelmeride xeden mingan şine partiijna xydelmerilegşed baina, zygeer, tedenerei oloniiinь, jixe partiijna suglaanai urda tyryyşiinxiee otçood xexe baina. Otçooduudii zoxiooxo xeregte exin organizaaciin partkoomuudai sekretaarьnuudta tuhaldag, raikoomuud ba gorkoomuud, jixel hain jyyme xene geeşe.

„Xytelberilxii partiijna oorganuudai hungaltii yngergexe tuxai" BK(b) P-iin CK-ai insryykce soo xelegdexenь xadaa, partiijna oorganuudai otçood bolbol paartiiin komiteeduudai pleenymyyd deere uridşalan zyblen xelsegdexe gene. Ene jamar udxataib gexede, otçoodoi tylee partiijna komiteed kolektiivnaar xariuusaxa baina. Gexiin xamta, instryykce soo xelegdexenь xadaa:

„Paartiiin komiteeduudai pleenymyyd deere otçoodno doklaad uridşalan zybşen xelsexe jabadal bolbol ede komiteeduudai pleenymyydei geşyyd xadaa, partiijna organizaaciin xytelberiii, partiijna suglaanuud ba konfereencanuud deere kriitikelxe erxii xahaxagyi baina.

Ene xadaa partiijna komiteed soo jamarşji gar daalsalga, byliin baidal baixa johogyi gehen udxatai. Tere, ene komiteedai geşyyn bolbol xytelberiiin alduu dutuunuud tuxai medee haa—partiijna suglaan deere enenei tuxai xelexe ujalganь myn bolno.

Partiijna komiteedai otçood bolbol daisadii yndeheerenь eseslen usadxaxiin tylee, partiijna organizaacanuudai ideino politiis aza baidalii deeşelyylxiin tylee, gyrenei plaanuudii gyisedxexiin tylee partiijna organizaacanuudii elsyylxe johotoi. Өeriingee organizaacanuudai urda partiijna komiteeduudai xexe otçood ba partiijna şine oorganuudai hungalta bolbol partiijna aza baidalii gazar byride hergeen haizaruulxada, partiijna demokratiii saaşadanь delgeryylxede şine tylxise bolxo baina. „Partiijna organizaacanuudai, eehediingee organizaacanuudai urda, sag yrgelziin otçood xeze baixa tuxai" BK(b) P-iin ustaavai erilte xadaa—paartiiin dotoodiin demokratiiin egeel şuxala zyil myn bolno. Paartiiin demokratiii tuilhan Staalin tuxailalgii hanuulaja.

„...Paartidaxi demokratiii geze jyyn be? Xenei tylee demokratiii be? Revoliyycehee taharxai nege-xojor paar inteligeencede syleete baidalii, exi zaxagyi şaşaldaxa jabadalii, eeriin jaduu oorgantai baixa g. m. jabadalii demokratiii geze oilgodog haa iime „demokratiii" bidenerte xereggyi, jyyb gexede, ene xadaa diilenxi olonoi xysel zorigii ebdehen, buligdanxai yseenei demokratiii myn baina. Manai baiguulaltiin asuudalnuudii şiidxexede, partiijna oloniitiin erxe sylee, partiijna oloniitiin aktiivnostiii yrgexe, tedenerii paartiii xytelberilxe xereg teeşe tataxa, paartiiin dotor ezen baihanai yzelii tedenerte urguulan delgeryylxe jabadalii demokratiii geze oilgodog haa, iime demokratiii manaida bii, tere bidenerte xeregtei, bide xadaa, tereniii jyyneeş baigaahaa torongyi şuud delgeryylxebdi"

Otçood xelge, partiijna oorganuudai, tedeniii hungahan oloniitiin urda bodoto xariuusalgatai baixa uşar—bespeççnostiii, hanaa amar huuxa jabadalii usadxaxa, heremzii ali bolxoor deeşelyylxe, xydelmerilegşedii dorohoonь eede şalgaxa, partiijna oloniitii aktivizaacalalga ba tedenerei politiis urgaltiin şuxala oorganuudai negen bolno.

Partiijna organizaacanudai zorilgonuud—paartiiindotoodiin demokratiii şangaar saxixiin, kriitike ba samokriitikii şuud delgeryylxiin yndehen deere otçoodno hungaltiin kampaaniii yngergexe. Partiijna komiteedai politiis talaaraa xursa pa bajalig otçood bolbol kriitika ba samokriitikii yrgexe, partiijna politiis xydelmeriii saaşadaa deeşelyylxiin tulada, azaxuin zorilgonuudii amzaltatai gyisedxexiin ba paartiiin Staalin Centraalьna Komiteedii toiruulan partiijna oloniitii byri jixeer zagsaaxiin tulada kommuniistnuudai aktiivnostiii yrgexe riiçaaguudai negen bolno. (TASS).

(„Praavdiin" tyryy bişeghee telegraafaar abtaba).

Xariuusalgata redaaktorii tyr orologşo G. DAŞACEREV

KINOO TEAATRNUUDTA

Kinoo „Erdem"	*Kinoo „Progre*
Aanenkovşina	Tyryyşiin duralalg

Адрес редакции: гор. Улан-Удэ, Центросоюзная 19. Телефоны редакции: отв. редактора 3—44. отв. секретаря 3—23. сельхозотдел 7—55 и промотдел 5—07.

„B.M. Praavdiin" tipograafi Ypolglavliit 217