NOOMERAI SEN 10 MYNGE.

Byxii oronuuaai proletaarinar, negedegtii!

Buriaad-Mongol ҮНЭН

BK(b) Paartiiin Buriaad-Mongol Oblastnoi Komiteed ba BMASSR-ei Centraalьna Gyisedxexe Komiteedei yderbyriiin gazeed

№ 139 (2473)
1938 onoi
IJYYNIIIN
18
SYBBOOTA
15-dxi zilee garna
ULAAN-YDE goorod
BMASSR

Aguu jixe proletaarьska uran zoxioolşo ALEKSEI MAGSIIMOVIÇ GOORЬKIIIN nygşehenhөө xoişo xojor zil yngerbe

Aguu jixe aradai aguu jixe uranzoxioolşo

Aguu jixe orosoi uran zoxioolşo, ygiin geniaalьna xyteeznig, azalşadai erxim xani, kommuniizmiin ilaltiin tyleө temeselşe—Aleksei Maksiimoviç Goorьkiiin naha barahan yderhөө xoişo xojor zil yngerөө. Aradai daisad — trockiisbuxaarinska aluurşad, şpioonuud ba diversaantnuud, ede aşlis xylehenşed bolbol A. M. Goorьkiiin amiiiji xorolohon baina. Tede daisad xadaa, M. Goorьkiiiji eehediingөө ton xarşa daisanda toolodog ba Soveed exe orondo, aguu jixe Staalinda xizaargyigөөr bejee ygenxei xyn baihiiji xaradag baigaa. Goorьkiiin gansaxan nerenь xadaa, Buxaarin, Riikov, Jagooda ba bişed antisoveed ylegdelnyydiiji şişeryyldeg ba ailgadag hen. Tiin, tede buzar aluurşad, xorologşod xadaa, Goorьkiiiji zamhaa zaisuulxiin tulada, jyyneiş urda zogsodoggyi baigaa.

Galxamşag geeni Goorьki xadaa, oros literatuuriin aldar solonь bolxo, byxii xyn tyreltenei omogorxolonь bolxo, zoxioolnuudtaa bidenertei xama ylөө. Olomilliioon şine untşagşad, terenei zoxiooldo negeden orolsoo.

Naha barahanaigaa hyyleerşji, Goorьki xadaa, manai oron ba byxe delxein olomilliioon arad zonoi oiriinь nyxer ba soveetnigonь bolzo ylehen baina.

Goorьki xadaa, eeriingөө xysete, xursa, zorimgoi ba uriaalta uran ygөөrөө, azalşadai ynen baidaliiji medexede tuhaldag baigaa.

Manai oronoi, tereşelen byxii delxein uran zoxioolşodoi dundahaa negeniinşji xadaa, kapitaliizmiin yjedexi aradai „doodo taliin“ azabaidaliiji, Goorьki şinji, tiime dyteөr medexe baigaagyi jym. Tedenerei negeniinşji xadaa, gospood— eksploataatornuudai şiryyn xatuu aaşa, buzagai jabadaliiji, Goorьki şinji, eeriingөө bejeer yzөөgyi jym. Tedenerei negeniinşji xadaa, xyşexyrteşegyi tere xyşer xynde azalaar zoboogdogşod ba kapitaalai darlaltaar xabşagdagşadiiji, manai Goorьki şinji, tiime eli todoor eeriingөө niydeөr xarazaşji yzөөgyi jym. Ede byxii uşar xadaa, kapitaliis baiguulaltada duragyiteze yzenjadaxa ba kommuniizmiin sylөөlgiin xysende xizaarlaşagyi etigexe yzeleөr, terenei uxaaji zebseglee.

Tiimel uşarhaa, xydelmerişed ba byxii azalşad bolbol eeriigөө, eeriingөө xyniiji, eeriingөө azajabadaliiji—sydьbaaji, jireedyingөө Goorьkodo xaradag. „Manai oronoi azalşad ba bişeşji oronoi azalşad xadaa, Goorьkido, iimel xadanь inaglaa, inaglana ba inaglaxa baina.“ (Moolotov.)

Egeel iime deerehee, manai arad bolbol Goorьkido tiime jixeer inagladag, nomuudiinь honirxoltoigoor unşadag; manai edir xybyyd ba basagadai bagşa ba nyxerei yge byxeniiji —Goorьkiin yge byxeniiji, tiime dyte ba xaluunaar, zyrxendee xadaza abadag baina.

Goorьki xadaa, gansaxanş oros uran zoxioolşo bişe, xarin manai aguu jixe oronoi byxii araduudai, byxii nacionaalьostinuudai dytiinь nyxer myn bolno. Buriaad-Mongoloi azalşad, manai respyyblikiin zaluuşuud bolbol Goorьkiiin tvoorçestvodo, terenei geniaalьna zoxioolnuudta ton jixe inaglaltaigaar xandadag baina. Buriaad xelen deere orşuulagdahan, Goorьkiiin zoxiool byxeniiji, Buriaad-Mongoloi azalşan yrgen oloniite bolbol yridelden abza unşadag bainad.

Goorьkiiin xereg bidenertei sug xamta baina, gebeş Aleksei Maksiimoviçiin ygei baihanь, bidenerte jixexen dutagdal myn bolno. Terenei naha barahanhaanь xoişo xojor zil yngerөө. Ene xojor zil soo, manai orondo ugaa gaixamşagta soviitinuud yngerbe. Manai Verxoovno oorganuudiiji hungaxa hungaltatai daşaramdan badarhan, aradai politiiçeske deeşeleliiji temdeglexiin tulada, bidenerei ede zilnyydei torşo soo tuilahan, byxedelxeide istoriiçeske ilaltanuudiiji temdeglexiin tulada, manai aguu jixe xydөөznig jamarxan haixan ygenyydiiji oloxo baigaab! Aradai gaixamşag bajarai mederel, socialiis baiguulaltiin şinenyyd ilaltanuudiiji jamarxan le zorimgoi ba dylete ygenyydeer xaruulxa haab!

„Aguu jixe Paartiiin sesen mergen udaridalgaar ba terenei voozdь Ioosif Staalinai xyselzorigoor, xyniiji erte urdanai buzar zanşalhaa xete xezeede sylөөlze baigaa, ene orondo, azahuuza ba temesөze baixada sengelig ba xyxiyyn baina,“—geze bişehen jym. Terenei, zol bajaraar dyyren goolosonь gazar delxein nege zaxahaanь nygөө zaxadanь xyrter xanxinaxa hen daa.

Busaagdaşagyi ene xyşer xynde geegdel bolbol Leeninei nygşehenei hyyleer, manai orondo, xyn tyreltende uşarhan, ton xynde geegdel baihiiji, socialiizmiin ilaltiin aguu jixe ba grandioozno bolxo byrinь, oronoigoo ulam deeşee, kylьtyyrne ba bajan bolxo byrinь, aradaigaa ulam ba xysen tyges bolxo byrinь, ulam ulam jixeer mederegdene.

Aguu jixe aradai aguu jixe xybyyn—Goorьki xadaa, eeriingөө dura gutalga zebyyrxelgiin baragdaşagyi eneergieer, daisadiiji taha soxin dairadag hen. A. M. Goorьki bolbol ton jixe zebyyrxelteigeer ba erid xatuugaar, soveed sojuuzai daisadiiji, kommuniis paartiiin daisadiiji, uran ygenyydei xaluun tuulgaar xairadag baigaa. Aguu jixe socialiis xeregte xoro xegşediiji gy, ali zaaxanşji haad xexiiji hedegşediiji xursa ygenyydeer xodo sorjodog hen. Xynyydte inaglalaar dyyren, terenei xaluun zyrxenь, daisadta g a m n a l g i i j i mededeggyi baigaa. „Daisan bejee tuşaadaggyi haanь—tereniiji ygei xedeg“—geze, ajaar 8 zilei saad tee bişehen baina. Goorьkiiin ede ygenyydei xysenь, mynөөder, byxii predaateiьnuudta ba podleecnuudta priigovor bolzo, xynxinebe. Manai arad xadaa, ede ygenyydei gynzegii, naidamtai xysiiji bejedee şingeeze, terenhee azabaidal ba azajabuulgada huralsaza, ede martagdaşagyi ygenyydiiji ugaa jixe xyndelen, daxin daxin unşana.

Goorьki xadaa, azalşan xyn tyreltende inaglahan inaglalgaa, kommuniizmiin aguu jixe xeregei halbarxada etigehen etigelee manai oronoi araduudta zoriuulhan baina. Manai tyges xysete nyxernai, aguu jixe xymnai, azabaidalai gaixamşag poeed, Soveed aradai nastaavnig ba soveetnig manai dunda mynxe bii. Goorьki xadaa, manai dunda, bidenerte bodoto amidii zişee, gerel tujaa ba zol zargalda uriaalhan omog uriaalalga bolzo ylөө.

Aguu jixe bajarai uulzalga

Zakaaminai aimagai ceentr deere, 500 xynei xabaadalgatai, albaxaagşadai ba kolxooznigуudai miiting neegdeze, RSFSR-ei Verxoovno Soveedei deputaaduudta kandidaadaar debzyylegdehen, oordento nyxer Erdeneejevaaji bajartaigaar ugtaba.

Aimgyisedkoomoi tyryylegşe nyx. N.V. Taarovai miiting neehenei hyyleer, demonstraantnuud—albaxaagşad ba kolxooznigуud ygenyydiiji xelhen baina

Tiigeed, nyxer Erdeneejeva yge xelexe zuuraa, hungagşadaigaa daalgahan daalgabariiiji xyndeteigөөr dyyrgexeb geze naiduulba[illegible]yd boi

MAKSIIM GOORЬKI TUXAI

V. M. Moolotov.

Leeninei hyyleer, Goorьkiiin naha baralga bolbol manai orondo, xyn tyreltende uşarhan, ton xynde geegdel bolno.

Goorьki xadaa, oros literatuurada nylөөlxe talaaraa, Pyyşkin, Googolь, Tolosloi gexe metiin yigaantnuudai udaa orolsozo, tedenerei aguu jixe tradiiciiji manai yjede erximeer yrgelzelegşe myn bolno. Manai revoliyyciin sydьbaada Goorьkiiin uran ygiin nylөөlge bolbol manai jamar negen uran zoxioolşiin nylөөlgehөө erid sexe ba xysetei baina. Tiimel uşarhaa, Goorьki xadaa, manai orondo ba byxedelxein azalşadai niyden deere, proletaarьska socialiis leteratuuriin bodoto rodonaçaalьniganь myn bolno.

Dolorees Ibarryyri
(Passionaari)

Tere xadaa, manai paartiiin xyn, manaixidai negen baigaa. Maksiim Goorьki bolbol aradai dundahaa garahan ba eeriingөө angiiin intereesiiji xezeeş urbaagyi jym... Tere xadaa, eeriingөө aradai gaşuudalai byxii „xereehen zamiiji“ yngerөө... Aradtaigaa xamta, tere xadaa, zuugaad zilei raabstviin gynzegiihөө yndiize, socialiizmiin ynder oroido xyreze şadahan baina.., Ene xadaa, uran haixan zoxiooloi gaixamşag geeni baihan baina. Tere bolbol ene bygedee xyn tyrelteniiji sylөөlxe xeregte, kommuniizmiin xeregte ygehen baina.

Dzambuul
Kazaxstaanai aradai duuşa, oordento.

Narata Goorьki tuxai

Xurgaaraa Dzambuul stryyne soxinom—
Xoton auulaar urdana duum.
Durdam haixan gerelteme tala xizaartaa
Duulanab duugaa narata Goorьki tuxaidaa.
Orjol deerexi tyydegeer duumni degdiiş,
Yzesxelen taliin mindaalь şingieer sesegliis,
Okeaan dalaida uhanai urdan orohondol,
Oron byxenei araduudai duunda şingiiş.
Galta xojor geeninyyd—Leenin ba Staalin
Gazar delxei deere mynxe togtono tujaaran.
Tedener manda untaraşagyi mai asaraa,
Tedenei sesen bodol almaazna Altai mete badaraa.
Aguu xysetei titaanuudai baatar hanal bodol
Okeaanai senxir xyxehөө yrgen, erjegyidel.
Gynzegii ojoortonь tereenei xyrөөlşi, Goorьki.
Galxamşag xelenş aradbygediin bolool bexi.
Xursa ygeşeni zenginen bainal xezeede,
Xaluun hanagdana aradta, xorotoi baina daisadta.
Zyrxenşni sahata talahaa ariuun seber,
Zerelgeeteme nuurhaa todo tungalag.
Amtata mioodhoo haixan ajalgan duugaa
Aguu xysete seezedee xadagalan jabaaş.
Zuun zilnyydei sesen mergeniiji aradtaa sugluulaaş,
Zugaata haixan zemçyyzen ygenyydiiji aradtaa belegleeş,
Naranai xybyyn, poeedyydei dunda velikaan baigaaş.
Nairuulgata myngen, yngete haixan poeemajaa
Tyrel arad, azalşa zondoo zoxioogooş,
Tyrelxi zyrxejөө aradtaa xetedee zoriuulaaş.
Baildaanda dadanxai byrged xatuu zyrxejөө,
Baatar geroin xaluun ulaan zyrxejөө
Bultiinь ygөөş exe arad zondoo.
Dalain teniyyn, daidiin sengyyde duralaaş,
Darlaltiin genziiji tahalahan aradtaa duralaaş,
Doriuun Leeninske baatarnuudta duralaaş,
Delxein geeni, aguu Staalinda duralaaş.
Bidenei dunda yşөө udaan baixa henş—
Vraaçiin xalaad ymedөөd şamada jireeşe
Mogoi xadxuurtai muuxai Jagoodiin ygei haanь,
Aluurşan noxosuudai xoron jaadaar xorolөogyi haanь.
Gadilzan mylxieeşe gadiyk mogoi, arjaatad,
Galzuurahan faşiistada bejee xudaidahan noxod
Jaagaa duuldaagyi xara yile xeeb,
Jaagaa yzegdөөgyi xoroto xereg xeeb.
Arad zondoo xete xezeedeş urbaxagyişni,
Yder şinge eli baihan jym bandiiduudta.
Yderei gerelhee şara şubuunai aidagtal
Ylpeger baxananuud aigaal şamahaa, gal şingeer.
Tedener aradbygediin voozdiiin xoinohoo myredөө,
Tedener aradai polkovooduudiiji xoroloo,
Ulas oronoornai naimaa xeze faşiistanartai
Ulaan şuhata porood niuusaar beledxee.
Tedenei plaaniiji şamai oilguuzan geze aigaad,
Tengeriiin duun şingi abiaanş garuuzan geze hyrdөө,
Duugaaraa uriaalagşa duuşan şi, baildaanda
Doriuun baataraar unaaş poosto deeree.
Mylxideg mogoinuud muxardan demiiree,
Muuxai xorotoп noxosuud endyyree,
Byxiihen niurgajaa teniilgen baigaa araduudai
Bygediin bagşa, ariuun temeselei prorook—
Şamaiji xezeedeş arad zon martaxagyi,
Şamaiji zyrxendөө abza zuun ziliiji hetelxe.
Şi Goorьko,—sariuunş, inagş, tyrelş!
Naran mete ulas oron deeree badaranaş,
Delxei deere xyn tyreltenei baigaa sagta—
Doriuun sengelig yjetenei dunda baixal şi.
Narata Goorьki, şi zuun zilnyydte yxexegyiş,
Nahan yjede, xelen byxende mynxe baixaş!

Ж. BALDANЖABON orşuulba.

Baldan Dondokooviç DONDOKOOV

Baldan Dondokooviç Dondokoov bolbol, mynөөnei Çitiin ooblastiiin, Agiin Buriaad-Mongol nacionaalьna ookrugoi, Şeebnia niutagta, 1916 ondo, ygeitei-tariaaşanai bylede tyrehen baina. Nyxer Dondokoovoi esegenь, soveed zasagai togtoxiin urda tee, byxii nahaaraa kulaaguudta batraag jabahan baina. Baldan esegedee tuhalaza, xoni aduuldag baigaa.

1926, ondo Dondokoov hurguulida orobo. Hurguulida baixadaa, komsomooldo oroo. 1933 ondo, nyxer Dondokoov 7 zilei hurguuli dyyrgeed, komsomooloi aikoomoi togtooloi johoor, Zydkeliiin MTS-de niitiin xydelmeri erxilegşeer oşohon baina. Tere zildee, nyxer Baldan Dondokooviç komsomooloi Agiin aikoomoi apparaadta debzyylegdeze, tende egeel tyryyn niitiin tahagiiji daagşaar, udaanь, aikoomoi xariuusalgata instryyktoreer xydelmerilene.

1936 onoi fevraalьda nyxer Dondokoov bolbol xydөө azalai kommuniis deede hurguulida elьgeegdehen baina.

1937 ondo, Baldanai xysedeg xysel xangagdaa — tereeniiji Ulaan Aarmida abaa. Baldan Dondokooviç bolbol aarmida orohon yderhөө xoişo, iime zorilgo urdaa tabina.: Seregei discipliiniiiji narin saxigşa, seregei ba politiiçeske huralsalai otliiçnig baixa. Baldan mynөө xeden bajasxalanguud ba haişaalnuudtai.

Baldan Dondokooviç Dondokoov
Doodo-Biroozovkiin hunguuliiin ookrugto ballotiirovalagdaxanь.

Nyxer Dondokoovoi alba xedeg, tere seregei çaastiin komsomoolьsko organizaaca bolbol tereeniiji xariuusalgatai ba politiiçeske xydelmeride —politryygei orologşodo debzyylee.

1938 ondo, nyxer Dondokoov bolbol BK(b) Paartiiin zergede orobo.

Mynөө, Dondokoov bolbol eeriingөө çaastida komsoorgoor xydelmerilene.

Şin zorimgoi ba ynen sexe jabadal xadaa, nyxer Dondokoovoi tusagaar ilgaanь baina. Jamarş sloozno xydelmeri daalgaa xadanь,—Baldan Dondokooviç bolbol, manai socialiis exe oronoi aşag tuhada, eeriingөө xyse ba şadaliiji byrin ygexe—eeriingөө xaluun oroldolgiiji gargan, tereeniiji zişeete hainaar dyyrgedeg baina.

Leenin—Staalinai xeregte, kommuniizmiin xeregte bejee ygenxei, xydelmerişen tariaaşanai Ulaan Aarmiiin zaluu komandiir nyxer Dondokoov bolbol Aguu jixe socialiis revoliyyceer urguulagdahan, buriaad-mongol aradai erxim tyleelegşe myn bolno.

Bojeecyyd, komandiirnuud ba politxydelmerilegşed bolbol hungaltiin urda teexi eehediingөө suglaanuud deere, nyxer Dondokooviiji Buriaad-Mongol ASSR-ei Verxoovno Soveedei deputaaduudta kandidaad bolgon debzyylhen baina. Tedener bolbol, nyxer Dondokoov xadaa, manai respyyblikiin ypravleeniiin verxoovno oorganoi deputaadai poostdo baixadaa, aradai deede naidabariiiji xyndeteigөөr xariuulxa geze naidana.

BMASSR-ei Verxoovno Soveedei deputaaduudta kandidaaduudiiji registraacalalga

Nyxer S. P. Solovьjoov
BMASSR-ei Verxoovno Soveedei deputaaduudta kandidaadaar registraacalagdaa
Jixe-Kynaliiin №78 hunguuliiin ookrugoi okruznoi hunguuliiin komiissa bolbol BMASSR-ei Verxoovno Soveedei deputaaduudta ballotiirovalagdaxiin tula, nyxer Stepaan Porfiirьjeviç Solovьjoovoi kandidatuuriiji registraacalaa.

Nyxer V. N. Ilьkoov
BMASSR-ei Verxoovno Soveedei deputaaduudta kandidaadaar registraacalagdaa
Bariikino-Kliyçeevske №79 hunguuliiin ookrugoi okruznoi hunguuliiin komiissa bolbol BMASSR-ei Verxoovno Soveedei deputaaduudta ballotiirovalageaxiin tula, nyrer Valentiin Nikolaajeviç Ilьkoovoi kandidatuuriiji registraacalaa.

Nyxer A. K. Riazaancev
BMASSR-ei Verxoovno Soveedei deputaaduudta kandidaadaar registraacalagdaa
Xamniiin №70 hunguuliiin ookrugoi okruznoi hunguuliiin komiissa bolbol BMASSR-ei Verxoovno Soveedei deputaaduudta ballotiirovalagdaxiin tula, nyxer Aleksei Kaarpoviç Riazaancevai kandidatuuriiji registraacalaa.

Soormovsko hunguuliiin ookrugoi №16 hunguuliiin uçaas tog deere (goorod Goorьki) „Staalь“ geze xaniin gazeed yder byxende gardag baina.

ZURAG DEERE: Tus gazeedei redaaktornuudanь gazeedee niaaza baina. *(Sojuuzfoto).*

ARTEELЬNYYD XOORONDIIN MYRIISƟƟ

Ene 1938 on soo yiledberiiingee programmiiji erşemtei dyyrgexiin tula, Ulaan-Ydiin Burmnogopromsojuuzai sisteemiin „Kooperaator komsomoolec“ arteelь ba Koopinsojuuzai sisteemiin „Tryyd“ arteelь xojor xoorondoo socmyriiseenei doogovor batalahan baigaa. Ene myriiseeneinь arbiitoriinь xadaa, tus xojor sojuuzanь bolhon baina. Tiigeed, ene xojor arteeliiin myriiseenei jamaraar jabaza baihanai tuxai Mnogopromsojuuz ba Koopinsojuuzai zyghee şalgahan jabadal mynee xyrter baixagyi.

Tiigebeş, yiledberiiingee programmiiji dyyrgexe talaar, ede xojor arteeliiin alinii nь tyryyleze jabanab gee haa, plaanainь gyisedxelnyyd ton adali bişe baixa jym. „Tryyd“ arteelь bolbol ene myriiseeneigee yndeheer, arteelь dotoroo ceex, brigaada ba tus byri xydelmerişedeigee xoorondo socialiis myriisee yrgeneer delgeryylze, yiledberiiingee programmiiji dyyrgexe talaar, nelieed amzaltatai jabana, gexehee gadana, RSFSR-ei ba BMASSR-ei Verxoovno Soveedyydte hungaxa hungaltiin yder xyrter, ene onoigoo tyryyşiin xaxad zilei programmiiji dyyrgexe ujalga abhan baina. Tiigeed, abahan ujalgajaa sag bolzor soonь dyyrgeze, Verxoovno Soveedyydei hungaltiiji yiledberiiin şine amzaltaar ugtaxiin tylee temeseze baina.

Ene zorilgojoo dyyrgexiin tylee, „Tryyd“ arteelь bolbol xydelmerişedeigee dunda agitacioonno-oloniitiin xydelmeri hainaar jabuulhan baina. Eneen deereheenь, hyylei yjede xydelmerişedeinь dundahaa staxaanovtan udaarniguud oloor urgaza garahan baina.

Tiigeed, „Tryyd“arteelь bolbol xojordoxi kvaartalaigaa programmiiji jamaraar dyyrgeze bainab gexede, zarim negen ceexenyydenь plaanaa ylyybşelen dyyrgedeg ba erxim staxaanovtan Makaarova, Kayyrov, Popoov, Meenşekov ba bişed noormoo 150-200% xyrter dyyrgedeg baina. Gexehee gadana, ijyynь hariingaa programmiiji hungaltiin yderijyynь 26 xyrter dyyrgexiin tylee temeseze baina.

Gebeş, arteelь „Koperaator komsomoolec“ bolbol programmajaa dyyrgexe talaar, jixexen tahaldaltai jabana. Geşyydeinь dunda niitiin xydelmeri hulaar jabuulagdahan deerehee, azalai discipliine ebdexe jabadalnuud yzegdedeg baina. Ene arteeliiin olonxi otdeleeninyydenь, ceexnyydenь programmajaa dyyrgenegyi. Zişeelxede, ene arteelь apreelь harada 89,7%, mai harada 98,6% programmajaa dyyrgehen baina. Gexetei xamta, ene arteeliiin programmajaa dyyrgexe jabadalda jyyn toormoz boldog bainab gexede, xereglegdexe materiaalanь dutadag ba eneeniiji bii bolgoxo jabadalda mnogopromsojuuzai zyghee ton bagaar anxaralaa tabidag baina.

„Kooperaator komsomoolec“ arteelьda erxim xynyyd—staxaanovtan udaarniguud yseen bişe bii. Tiigeed, edeniiji tolgoilon udaridaza, xydelmerişedeigee dunda staxaanovtanai xydeleeji yrgeneer delgeryylxe xydelmeri jabuulagdanagyi gexede zoxino.

Iimehee, ene xojor arteeliiin xoorondoxi socmyriiseeji byri gynzegiigeer saaşanь yrgelzelyylze, azalaigaa programmiiji yiledberiiin ynder deede byteeseteigeer dyyrgexiin tylee, Mnogopromsojuuz ba Koopinsojuuz xojoroi daişalrii zorilgo baina.

N. CEBEENOV.

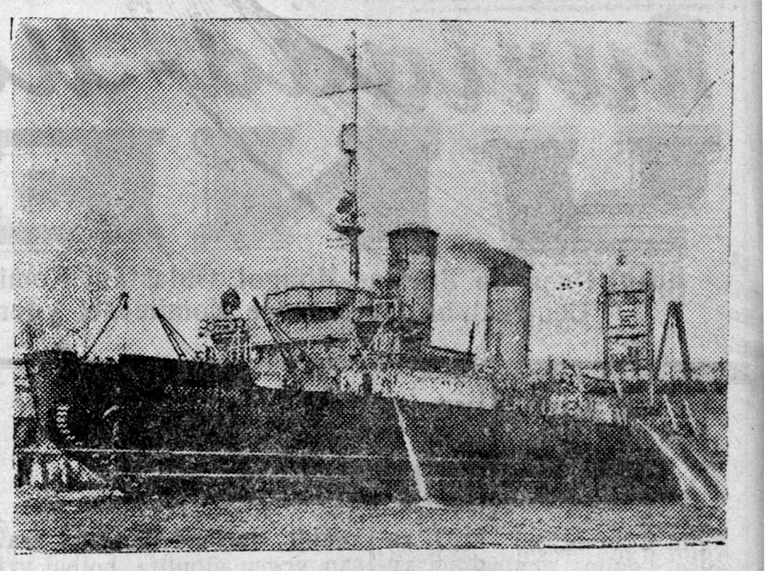

Maartiiin neremzete Sydostroiitelьne zavood deere (Nikolaajev) „Laazarь Kaganooviç“ geze ledokooloi barilga dyyreze, tus ledokool ijyyniiin hyyleer, arktiiçeske tyryyşiin reisede garxanь.

ZURAG DEERE: Ledokool „Laazarь Kaganooviç“ *(Sojuuzfoto).*

Likvidaatornuudiiji zybeer xereglexe

Xori. Çisaaniin somonoi „Kominteern“ kolxoozoi tyryylegşe Lubsandagba Geniinev gegşe, kolxoozoigoo dunda yzeg bişeg medexegyi jabadaliiji usadxaza baihan, likvidaatornuudaa modo uradxalgada gargazarxihan baina. Eneen deerehee, tus kolxoozoi dundaxi jixe nahatanai hurguuli mynee xydelmerilexee boliood baina.

Uşar iimehee, likvidaatornuudiiji zybeer. xereglexe ton şuxala baina.

Xaragşa.

Gorxonoi staanciin dergedexi xyygedei baişan

Zagarain raioonoi Gorxonoi staanca deere 1938 onoi janvaarь 1-de, xyygedei baişan baiguulagdahan jym.

Ene gerte 9 nahanhaa 14 nahan xyrter 30 xyyged baina. Ede xyygedei baixa baira ton seberxen ba gerelteixen, xyyged byxen matraas, odejaal ba ploteence g.m. zyilnyydeer tyges xangagdanxai. Gadana, xyygedei naadaxa klyyb bii, ene klyybtenь şatar daam ba bişeş xyygedte xeregtei naadanai zyilnyyd elbeg.

Gataapov.

Stolooviin xydelmeriiji haizaruulxa

Zakaamin aimagai ceentr deerexi stoloovo bolbol ton muusa xydelmeriledeg baina. Jyyb gexede, ene stoloovo bolbol sag bolzortoo neegdedeggyi, xarin saghaa xozomdozo neegdedeg baixa jym. Gadana, stoloovinь ediee ton şanargyi baidag.

Stoloovo soonь jamarşji discipliine baidaggyi, ooçeredь zybeer baiguulagdaggyi ba stoloovin xydelmerilegşed bolbol niuur xaradag jym.

Ene stoloovo bolbol xangaltagyi xydelmerilene geze, eneeneiş urda xeden daxin temdeglegdehen baibaş, mynee xyrter xydelmeriee haizaruulza yşee şadaagyi baina.

Telefoon.

DISCIPLIINE HULA

Zakaaminai aimagai, Sanagiin somonoi „Kominteern“ kolxooz bolbol 1938 ondo 100 gektaar 1-dxi riaadai paar xaxalxa plaantai baigaad, mynee ene plaanaa oroidoo 50 proceent dyyrgehen baina.

Uşaranь jyyb gexede, tus kolxoozoi tyryylegşe Bagaanov T. bolbol kolxoozniguudaigaa xysiiji zybeer emxidxexe ba operatiivna xytelberieer xangaza şadaagyi. Eneeneinь eseste, kolxoozniguudai discipliine ton hula. Xydelmeri xedeggyi kolxoozniguud olon baina.

Gadana, tus kolxooz bolbol 2 gektaar kartaavka tarixa plaantai baigaad, oroidoo xaxad gektaar, tere saanaa ton muu şanartaigaar (8 sm. gynzegii, tarihan baina. Şanariiji şalgagşa inspeektor D. Balzuurav xadaa, eneeniiji xedii medexeşji haa, haizaruulxiin tula, jamarşji xemzee abnagyi.

TELEFOON.

Noormoo 100 proc. dyyrgebe

Ulaan-Ydiin mexaniziirovanno şilei zavoodoi maşiina baanna ceexiin „A“ smeene (smeeniin dezyyrne, inzeneer Potaapova) mai hariingaa plaaniiji 100 proc. hain şanartaigaar dyyrgebe. Tiixede, bişe smeenenyyd plaanaa dyyrgeegyi baina. „A“ smeene bolbol eneenei urda tee xodo plaanaa dyyrgedeg baihan deerehee, ulaan tugaar xeden daxin şagnagdahan baina.

ISPETAANIIIN REZYLЬTAAD

Xori. Çisaaniin somonoi, Xudari-Buriaadai xysed bişe dunda hurguulida huragşadai xabarai ispetaani bolzo dyyrebe. Xamta 126 huragşadhaa 111 huragşadiinь klaassaa dyyrgeze garhan baina. Ene hurguuliiin 15 huragşad Syvoorob S. D., Garmaajev, Aliegseejeva, Cempiilova, Osoorova g. mete byxii predmeedyydeeree „otliiçno“ gehen segnelte abhan baina.

X.-N.

OTLIIÇNIGUUD—STYDEENTNYYD

Ulaan-Ydiin pedogogiiçeske yçiilişiin 1-dexi kyyrsede huradag, erxim stydeentner-otliiçniguud nyxed Cereenov B., Dorziijev C., Baldaanov B. D., Namziilov D. gegşed, ene onoi huralsalai zilei exilxehee xoişo huralsalaigaaş talaar ba discipliiniinş talaar nyxedeigee dunda erxim hain zişee xaruulza jabadag baina.

Ede stydeentner-otliiçniguud mynee yjede, ispetaaniaa ygeze baixa zuuraa, byxii predmeedyydeeree „otliiçno“, „hain“ gehen segneltenyydiiji abza baina. Gadana, ede nyxedyyd bolbol ylegşe nyxedyydeigee huralsaldanь ton jixe tuhalamzanuudiiji yzyyldeg baina. Iime deerehee, edener bolbol nyxedeigee dunda avtorteedtei bolhon.

Eneenhee gadana, otliiçniguud nyxed Dorziijev, Namziilov gegşed Zaydiinske 21-dexi hunguuliiin u ç a a s t o g o i emegteişyydei dunda agitacioonno xydelmeriiji erxim zişeeteigeer jabuulza bainad.

GOM. BUDAAJEV.

PLAANGYI DEEREHEE...

Zakaaminai aimagai gazarai tahag bolbol mynee xyrter, Utaata Dalxain somonoi kolxoozuudta 1938 onoi oroonoi kampaaniiin plaan zoxioozo ygeegyi baina. Eneenhee bolzo, tus somon dotor oroonoi kampaani xangaltagyigeer jabana.

Zişeelxede, „Ulaan Dalxai“ kolxoozdo 204 xonid xurigalhan aad, oroidoo 70 xonid oroondo oruulagdahan ba 196 ynieedei tugallahan baixada, miil 145 ynieedenь oroondo oruulagdaxaa baina. Gadana, Kaganooviçiin neremzete kolxoozoi 167 tolgoi ynieed tyrehen ba tereenhee 103 tolgoinь oroondo oruulagdaa.

Cazarai tahag xadaa, 1938 onoi oroonoi kampaaniiin plaaniiji buruugaar zoxioohon aad, tereenee zahaza, kolxoozuudtaa ygexe johotoi aad, mynee xyrter ygenegyi. Teed, plaanaa jaagaa udaan zahadag organizaaca geeşeb?

B. Ƶ. Ş.-iin.

OPERATIIVNA XYTELBERI

Zakaaminai aimagai Sanagiin somonoi, Staalinai neremzete kolxooz bolbol 1 riaadai paar xaxalalgiin plaaniiji erxim şanartaigaar dyyrgehen baina.

Paar xaxalalgiin yjede, xydelmeridee erxim pokazaatelьnuudiiji tuilahan, gazar xaxalagşad olon bii. Zişeelxede, Dondog Namsarain, S. Sambuugai, S. Semioonov gegşed xadaa, ydereigee noormiiji xodo 150 proceent dyyrgehen baina.

Ene amzalta bolbol tus kolxoozoi tyryylegşe — oordento nyxer B. Gombiin gegşiin, kolxoozniguudaigaa xysiiji zybeer emxidxeze, operatiivna xytelberieer xangahanainь rezylьtaad bolno.

Gadana, tus kolxooz bolbol 2-riaadai paar xaxalalgiiji exilee.

B. Ƶ.

400 huragşad laagerьta garxanь

Muxar-Şiberei aimagta 1938 onoi zunai yjede, hurguuliiin huragşadiiji kylьtyyrneer amaruulxiin tula, xeden laagerьnuud emxidxegdeze baina.

Ijyyniiin 25-haa ijyyliiin 25 xyrter, tyryyşiin sezoon gurban gazarta neegdeze, ene laagerьta xamtadaa 300 bagaşuud xabaadalsaxa baina.

Ijyyniiin 25-haa aavgustiin 25 xyrter, hyylşiin sezoon neegdeze, eneende 100 huragşadiiji xabaaduulxa. Laagerьta xereglegdexe baira, xyygedei naadaxa zyilnyyd ba bişeş xeregselnyyd mynee belen bolgogdood baina. Laagerьta baihan bagaşuudiiji ediee xooloor erxim hainaar xangaxiin tula, byxii kolxoozuudaar doogovor batalagdanxai.

CEM-CEDENEI.

Socmyriiseeji udaridanagyi

Ulaan-Ydiin şilei zavood bolbol yngerhen mai hariingaa programmiiji dyyrgebegyi. Jyyb gexede, tus zavoodoi partiiina profsojuuzna organizaacanuud bolbol eneen tuxai ha nalaa tabiaagyi, xydelmerişedei dunda socmyriiseo delgeryylxe tuxai udaridadaggyi baihan deerehee bolhon baina.

Fyrkiist.

Xydelmeridee xariuusalgagyigeer xandana

Xori. Doodo-Xudanai somonoi „Leesxiimprom“ kolxoozoi dergedexi ambylatooriiji erxilegşe nyxer Buxaadkin gegşe, eeriingee ujalgata xydelmeridee ton xariuusalgagyigeer xandana. Uşaranь xadaa, emşelyylxee jirehen kolxoozniguudta (ger xyiten zaniaati xaagdaa g. m.) eldeb şaltagaan dursaza, ambylatoorioo xeden xonogto xaagaad, duraaraa zaiza jabadag baina. Uşar iimehee, nyxer Buxaadkin gegşiiji xydelmeridee xariuusalgatai bolgoriiji, Xoriiin aimagai elyyriiji xamagaalxa tahagta hanuulagdana.

BAT-DOR.

Xojordoxi kvaartalda „SSSR-ei Oborooniiji bexizyylxe“ urihalamza taraalgiin plaanai dyyrgelte tuxai

MEDEE

1939 onoi ijyyniiin 10.

Ezelhen huuri	Aimaguud	Dyyrgeltenь proceenteer
1.	X-Baigalai	100,0
2.	Bargarzanai	62,5
3.	Bauuntiin	60,0
4.	Zagarain	60,0
5.	Selengiin	52,0
6.	Xiaagtiin	50,0
7.	Biçyyrei	50,0
8.	Zedi in	47,5
9.	M-Şiberei	44,7
10.	Tarbagatain	46,3
11.	Zakaaminai	42,8
12.	Ulaan-Ydiin	40,0
13.	Kabaanskiin	38,0
14.	Xoriiin	34.2
15.	Jaruuniin	12,0
16.	Tynxenei	—„—
	Xamta:	44,6

BMASSR-ei CGK-te

Ijyyniiin 15-ei yder, BMASSR-ei CGK bolbol hungaltanuudta beledxelei xydelmeriiin jabasa turai, Ulaan-Ydiin gorsoveedei tyryylegşe nyxer Toçiilovoi, raisoveedyydei ba dyrben uçaastogoi hunguuliiin komiissanuudai doklaaduudiiji sonosohon baina.

BMASSR-ei GGK-ai preziidiym bolbol goorodoi xede xeden hunguuliiin uçaastoguudaar, hungaltanuudta beledxexe jabadal ton xangaltagyi jabana geze, temdeglebe. Gorsoveed, ookruguudai, uçaastoguudai hunguuliiin komiissanuud xadaa, hungagşadai spiisogyydiiji şalgaxa, hunguuliiin bairanuudiiji zahaxa, agitacioonno-propagaandiin xydelmeriiji emxidxexe talaar, xangaltagyi xydelmerilene. Mynee xyrter hungagşadai 70 proceentonь spiisegee şalgaagyi, hunguuliiin bairanuudai zahalga dyyrgegdeegyi, hungagşadai nelieed olonxinь hunguuliiin zakooniiji ba deputaaduudta debzyylegdehen, eehediingee kandidaadiiji medenegyi.

Zişeenь, № 20 uçaastogto (uçaastogoi komiissiin tyryylegşe nyxer Zyykov) 1913 hungagşadhaa miil 330 xyn spiisogei şalgaa, ylegşe hungagşadta spiisogee şalgaxadanь xenşji tuhalnagyi. Xeden olon hungagşad spiisogto oruulagdaagyi, olonxi hungagşadai nere, obogonь xazagairuulagdanxai. Spiisegee şalgahan, 330 hungagşadai 20 xyniinь spiisogto ogto oruulagdaagyi ba 9 hungagşadainь obogonь xazagairuulagdahan baiba. Gorkomxoozhoo tomilogdohon agitaatornuudanь uçaastogtaa negeş daxin oşoogyi. Xeden olon hungagşad xadaa hunguuliiin zakooniiji ba eehediingee kandidaaduudai biograafi medenegyi. Myn nelieed olon hungagşad bolbol hunguuliingaa uçaastogoi xaanaş baihiinь medenegyi. Ene uçaastogto mynee xyrter, hunguuliiin baira zahagdaagyi ba uçaastogoi komiissiin tyryylegşe Zyykov jyyş xenegyi.

Mixanai kombinaadta hungaşadai spiisog niaagdaagyi, xarin stool deere zuramgyigeer xebtedeg deereheenь, spiisog şalgaxa jabadalda berxetei bolno.

№ 22 uçaastogoi komiissiin tyryylegşe nyxer Zerbakoov bolbol daalgagdahan ujalgadaa ton xariuusalgagyigeer xandaza, hunguuliiin kampaaniiin exilhen yjehee xoişo, uçaastogoi komiissiin miil nege zasedaani xehen ba tere uçaastogoi komiissiin geşyyd jamarş xydelmeri jabuulnagyi. Myn hungagşadai spiisegee şalgaxa jabadal xangaltagyi. Ene uçaastogoi 33 hungagşad xadaa xojor uçaastogto bişegdehenь şalgaltaar elirebe. Ende tomilogdohon, Burmiiliiciin agitaatornuud jamarşji xydelmeri jabuulaagyi.

Gorsoveed, raisoveedyyd ba ookruznoi komiissanuud bolbol uçaastogoi komiissiin xydelmeriiji kontroliirovalagdaagyi ba tuhaldaggyi baina. Hyylei yjede, uçaastoguudai hunguuliiin komiissiin sostaavhaa amaraltada, komandiroovkada g. m. 68 xyn garaa, eneen soohoonь: 20 tyryylegşener, 10 orologşod ba 10 sekretaarьnuud. Ede xadaa hunguuliiin komiissanuudiiji gorsoveedei bahal xariuusalgagyigeer xytelberilehenei rezylьtaad bolno.

Hungaltiin urda teexi okruznoi zybleenyydeer debzyylegdehen, zarim naidalgata niuurnuud bolbol hungagşadtajaa jamarşji xydelmeri jabuulnagyi. Edenei toodo, naidalgata niuurnuud nyxed Boolonev (№ 21 uçaastog) ba Zizoov (№ 20 uçaastog) gegşed orono.

***

BMASSR-ei CGK-ai preziidiym, eeriingee togtool dotor, hungagşadai byxii spiisogyydiiji ijyyniiin 20 xyrter xysed dyyren şalgaxiiji Ulaan Ydiin gorsoveediiji ujalgalba. Hungagşadai byxii medyylgenyydiiji hunguuliiin zakoonoor baiguulagdahan bolzor soo xaraza yzexe. Hungagşadai medyylgiin johoor abhan xemzeenyyd tuxai, medyylge ygehen hungagşad byxende 3 xonogoi bolzor dotor medeesexe ba spiisegte byxii şuxala zaabarinuudiiji oruulxa. Uçaastoguudai hunguuliiin komiissiin geşyydhee eldeb ş a l t a g a a naar garagşadai orondo, tede uçaastoguudai niitiin organizaacanuudaar damzuulan, ede komiissanuudiiji niitiin organizaacanuudai şine tyleelegşedeer dyyrgen xangaxiiji gorsoveediiji ujalgalxa.

Ene togtool soonь, hungaltada beledxelei xydelmeriiji haizaruulxa talaar, gorsoveedte ygtehen xeden zaabarinuud bii.

Xariuusalgata redaaktor R. BIMBAAJEV.

KINOOTEAATRNUUDTA:

„PROGREESS“
1. Pedroo
2. Inostraanka

„ERDEM“
1-dxi PEETR

Selengiin zoovetteexnikym bolbol zootexniiçeske ba veterinaarna otdeleeninyydei negedxi kyyrsenyydte stydeentnyydiiji 1938-39 onoi huralsalai zilnyydte abalga xexenь. Abalgiin ysloovi bolbol bişe teexnikymyydtei adali baina.

Abalgiin şalgalta bolbol ene onoi aavgustiin 19-hee 27 boltor jabuulagdaxa. Ende jirexedee proopuska abxa xeregtei.

Aadres: N.-Selengiinske, Tamça, Zoovetteexnikym.

Direekce.

Адрес редакции: гор. Улан-Удэ, Центросоюзная 19. Телефоны редакции: отв. редактора 3—44, отв. секретаря 3—23, сельхозотдел 7—55 и промотдел 5—07.

NAYA-ai tipograafi. Glavliit 290.