MERAI SEN 10 MYNGE.

Byxii oronuudai proietaarinar, negedegtii!

Buriaad-Mongol ҮNEN

BK(b) Paartiiin Buriaad-Mongol Oblastnoi Komiteed ba BMASSR-ei Centraalьna Gyisedxexe Komiteedei yderbyriiin gazeed

№ 143 (2477)
1938 onoi
IJYYNIIIN
23
ETVE ERG

15-dxi zilee garna
ULAAN-YDE goorod
BMASSR

Xen, SSSR-ei azalşadai eb nairamdalta azalaa urid meteşelen xereglexiinь tulada, ermelzezeneb, xen, manai Exe oronoi bejee daanxai ba syloote baixiiji xyseneb, tere xadaa, bolьşeviigyydei paartiiin tyloo golosovaalxa, tere xadaa, kommuniistnuud ba partiiina bişenyydei bloogoi kandidaaduudai tyloo golosovaalxa baina.

Byxesojuuzna Kommuniis (bolьşeviigyydei) Paartiiin CK-ei 1937 onoi dekaabri 6 yderei xandalgahaa.

BAJALIG URGASA XURIAAXIIN TYLOO TEMESEXE

alinska gurbadugaar talei tyryyşiin xabarai taxadaa, yngeregşe zilnyydelieed emxiteigeer yngdehen baina. Olon kolud bolbol tarilgiin xydelyydiiji ton bogonixon bolerxim hain "şanartaigaar, eexnikiin byxii zaabariiiji ihan baina. Ene uşarhaa, l respyyblikiin kolxoozuuoolinuud deere gaixamşag n urgaza exilee. Hyylei boroonoi ton elbeorohonoi eseste, tariaanai ga ilangajaa tyrgedehen .

iin tulada, mynee urgaza a elbeg hain tariaagaa axa jabadalda hanaagaa a sag xyreze jiree.

ig urgasa xuriaaxiin tylee aa erximeer xaruuhalxa, ueerexi burtag ybehenyytyyxe xeregtei. Teed makolxoozuud, MTS-uud ba ozuud bolon ymsiin azalxadaa, tariaagaa xerzerge uhalna geeşeb? Sexe xele, ton xangaltagyi. Jyyb de, manai respyyblike dobrtag ybehenyydiiji tyylniil arbaad proceent dyyreed baina. Tiigeed, byxii tyyrnyydei tarilgiiji byxenai ba xabarai yjenyydte şji burtag ybehegyi seber axiin tulada, 3 4 daxi proko jabuulxa geze, BMASSRAradai Komisaarnarai Soei tusxai togtooloi baihan oş, olonxi aimaguudai kolnuud bolbol pooli deerexi ag ybehenyydei tyylgiiji edyi. Nege zarim kolxoo xadaa, tus xydelmeriiiji ulxiin tulada, tusxai brilanuudiiji tomilohonşji haa, neigee xydelmeride kont tabiaagyi baina. Eneerezylьtaadta, pooli deeretyyhen burtag ybehenyytendeno orxizorxidog jaalnuud yzegdene. Zişeelxe-Xoriiin aimagai „Kraasna tizaan", Ulaan-Yde gooroozooniin „Ulaan Ivolga" ba alinai neremzete kolxoozuur iimenyyd faaktnuud yzegne.

Bajalig urgasa xuriaalgiiji laxiin tulada, xojordoxi şua ysloovinь jyyb gexede, laa xuriaalgada erximeer ledxelge myn bolno. Ene arhaa, tariaa xuriaalgiin kamanida beledxel xadaa, ton liuusalgatai ba politiçeske xaşanartai xydelmeri baina.

„Xuriaalga xadaa, sezoonno reg myn ba udaaruulxiiji raidaggyi. Sag soonь xurigaahaa—şadaxaş, xuriaalgaxozomdoohaa—aidaxaş",—ze aguu jixe voozdь nyxer alin xadaa, tyryy emegtei eregtei kombainioornuudai bleen deere xelehen baina. aduudai aguu jixe voozdь nyxer Staalinai ene altan ygenyydiiji xezeeşji martaza bolxogyi.

Teed, manai respyyblikiin kolxoozuud ba MTS-uud bolbol tariaa xuriaalgada beledxelei xydelmeriiiji ton xangaltagyigeer jabuulza baina. Uşaranь xadaa, BMASSR-ei Arkomsoveedei togtooloi johoor, kombainanuudiiji remoontolgiiji ijyyniiin negende dyyrgexe uşartai aad, mynee araixan geze 24,7 proceent dyyrgegdeed baina. Ene xada a, gutamşag too myn!

Ene zilde manai respyyblikiin kolxoozuudai poolinuud deere 244 kombainanuud xydelmerilexe. Byxii tarilgiin talmain 30 proceentnь xadaa, kombainaar xuriaagdaxa baina.

Egetiin ba Itanciin MTS-uud bolbol kombainanuudiiji remoontolgiiji yni dyyrgee. Ede MTS-uudai remoontniguudai dunda socialiis myriisee xadaa, ton yrgeneer delgeryylegdehen ba tedenei azal zybeer emxidxegdehen baina. Ede metiin faaktnuud—kombaina remoontolgiiji bolzortonь dyyrgexe byxii arga baidal baigaa geze xaruulna.

Gadana, kaadra beledxelge deereşji xangaltatai bişe. Jyyb gexede, ene zilde 100-gaad kombainioornuud dutana. BMASSR-ei gazartariaalangai Arkomaadai liinieer, kombanioornuudiiji beledxexe xojor kyyrsnyyd emxidxegdehenşji haa, kyrsaantnuudaar ba hurgagşadaar xysed ykompliktovaalagdaagyi baina.

Yngeregşe zilnyydte orooho xataaxa syşiilkiin ygei baihan deerhee kombainanuud xeden çaasaar xydelmerigyi baidag baigaa. Iimiin tulada, orooho xataaxa gazarnuudiiji, sloozno molotiilko ba byxii xuriaalgiin zebsegyydiiji remoontolgodo tusagaar anxaralaa tabixa şuxala.

Xerbee, partiiina, soveed ba gazarai oorganuudai xytelberilegşedei, xuriaalgada beledxelei xydelmeride erid xubilalta xee haanь, ene gutamşag geegdelhee darii garxa baina. Tiigeed, remoontniguudai ba kolxoozniguudai dunda socialiis myriiseeji ton yrgen dalaisataigaar delgeryylxe, tyryy xynyyd-staxaanovtanai xydelmeriin oopediiji oloniitiin dunda delgeryylxe xeregtei.

Propoolkiiji ba tariaa xuriaalgada beledxeliiji erximeer dyyrgehen kolxoozuud, kolxoozniguud, brigadiirnuud, traktoriistnuud ba kombainioornuud bolbol BMASSR-ei Arkomsoveedei tusxai togtooloor, Byxesojuuzna xydee azaxuin viistavkede elьgeegdexe baina. Uşar iimehee, propoolkiiji ba tariaa xuriaalgada beledxeliiji zişeete hainaar yngergexiin tulada byxii xysee tabixa şuxala.

Ulasxoorondiin aviacioonno federaaciin konfereence

Ulasxoorondiin aviacioonno ederaaciin eelzeete konfereenede xabaadalsaxiin tulada, SSR-ei tyleelegşe, Soveed uuzai Geroi kombriig I. T. iirin ijyyniiin 19-nei yder Moskvaahaa Beerlin teeşe nordobo. Eneentei xamta, konereencede bailsaxaa, Soveed ojuuzai Geroinuud—kombriig M. M. Groomov, kombriig S. A. Daniilin, polkoovnig A. B. uumaşev, myn refereent aapin mordolsobo.

1937 ondo tusgaar deede aviacioonno amzaltanuudai tylee ulasxoorondiin aviacioonno federaaciin generaalьna soveedeer şagnagdahan lioodçiguudta, ene konfereence deere medaalьnuud bariuulagdaxa baina. Groomov bolbol Soveed Sojuuzai Geroinuud Juumaşev ba Daniilintai xamta, Moskvaahaa—Ameerike xyrter niideze, xolo niidelgiin delxein rekoord tuilahanaigaa tylee de lia Voogoi altan medaalь abxa baina. (TASS).

Tariaa xuriaalga exilee

SIMPEROOPEL, 20. (TASS). Bajan urgasa xuriaalga exilee. Dzanxoisko raioonoi «Bolьşevig», «Xoito Kriim» ba Politetdeelei neremzete arteelьnyydei kolxoozniguud pooliin xydelmeride garba. Myneeder kombainanuud xydelmeridee oroo.

Kommuniistnuud ba partiiina bişenyydei Staalinska bloogoi kandidaaduud

Nikolai Platoonoviç KOVRIIGIN—PORFIILЬJEV

Nikolai Platoonoviç Kovriigin— Porfiilьjev bolbol 1902 ondo, Uraalda, Kaatov-Ivanoovsko zavoodoi xydelmerişen emegtein bylede tyrehen baina. Nikolai Platoonoviç esegee medexegyi. Exenь, eeriigee ba xybyygee tezeeriin tulada, pekaarnida xydeldeg baigaa. 3 nahanhaa xoişo, Nikolai Platoonoviç bolbol Yfiinske tymer zamai masterskoin koteelьşigei bylede xymyyzehen baina. 4-klaassna gorodskoi prixoodsko yçiilişe dyyrgeed, xylehenei xydelmeride orohon baina.

Egeel tyryyn kypeeçeske laavkada xydelee. 1915 ondo, xeden milliioon xynyydiiji froont deere cariizmiin yldeze gargaza baixa yjede—arban dyrbetei Nikolai sanitaarna, vojeenno goospitalьda xydelmerilehen baina. Yder byri 27 peççen tyledeg, tereeneigee tyliee eeree xaxaldag, gerte eeree zeedeg baigaa. Goospitaliiin xynde xydelmeride jabaxadaa, Samaaro— Zlatyystovsko tymer zam deere xara xydelmerişeer xydelmerilehen baina. 1919 onoi nojaabriiin 18-nai yder, nyxer Kovriigin kommuniis paartiiin geşyyn bolhon ba nojaabriiin 19-nei yder, dezertiirstvo ba banditiizmtai temesexe liiznigyydei otriaadta hain duraaraa oşohon baina. Tendehee garhanaigaa hyyleer, nyxer Kovriigin bolbol traansport deere, paartiiin zeleeznodoroozno raikoomoi apparaadta xydelmerilene. Paartiiin raikoomoi apparaadta byridxelei tahagiiji daagşaar xydelmerilexe zuuraa, partjaçeikiin sekretaarь baigaa.

1921 ondo partorganizaaca bolbol tereeniiji 6 hariin gybsovpartiiina hurguulida elьgeene, tende oşood baixadaa, nyxer Kovriigin bahal partjaçeikiin sekretaarь bolgogdohon baina.

Hurguuliaa dyyrgeheneigee udaa, nyxer Kovriigin daxin traansportiingaa partorganizaacada busaza jireed, tere Raikoomoigoo byridxelei tahagiiji daagşaar xydelmerilehen baina. Ene tuşaaldaa baixiin xazuugaar, komsomooloi raikoomoi biyroogoi geşyynde hungagdahan ba piiviin zavoodoi partjaçeikiin sekretaarь bolgogdohon baina. 1924 ondo aarmida oşood. tende riadovoi ulaanarmeejec baixa zuuraa, rootiin politryygei ba rootiin partjaçeikiin sekretaariin ujalgiiji dyyrgegşe baihan ba polkovoi partbiyroogoi geşyyn baihan baina.

1925 ondo aarmihaa garhanaigaa hyyleer, nyxer Nikolai Platoonoviç bolbol Yfaa goorodtoo gederge jireze, exin tyryyn, negedxemel lesozavooduudai partkollektiivei sekretaariaar, udaanь, paartiiin raikoomoi kylьtyyre ba progpagaandiin tuhagiiji daagşiin orologşoor xydelmerilene. 1926 ondo BK (b) P-iin Başkiirska obkoom bolbol nyxer Kovriiginiiji BK (b) Paartiiin CK-ei dergedexi yjeezdne partxydelmerilegşedei kyyrsede komandirovaalhan baina. Tere kyyrsee dyyrgexedenь profsojuuzna xydelmeride elьgeehen baina. Nyxer Kovriigin bolbol exin tyryyn mododarxalagşadai Sojuuzai oblastnoi tahagai kylьtotdeeliiji daagşaar, hyyldenь profsojuuzuudai; Başkiirska soveedei kylьtodeeliiji daagşiin orologşoor ba daagşaar xydelmerilehen baina.

Eneentei xamta, nyxer Kovriigin bolbol paartiiin Yfiimske gorodskoi komiteedei pleenymei geşyyn baigaa.

1928 onoi aavgustada, BK (b) paartiiin Başkiirska obkoom bolbol nyxer Kovriiginiiji Sverdloovoi neremzete kommuniis yniversiteedte (Moskvaa) huraxiiji komandirovaalhan baina.

Hurguuliaa dyyrgeed, Nikolai Platoonoviç bolbol ene yniversiteedtee aspirantuurada orono.

1932 ondo, BK (b) P-iin CK bolbol Beloryyside xydelmerilexiin tulada elьgeebe. Tende, nyxer Kovriigin bolbol xojor zilei torşo soo, BK (b) P-iin raikoomoi sekretaariaar xydelmerilehen, 1934 onhoo 1936 on xyrter Beloryysiiin K (b) P-iin CK-ei xydee azalai tuhagai instryyktoreer xydelmerilehen baina. 1936 ondo Beloryysiiin bolьşeviigyydei kommuniis paartiiin Centraalьna komiteed bolbol nyxer Kovriiginiiji kraasna professyyriin istoorikoo-partiiina instityydte huralsaxiinь elьgeehen ba 1938 ondo, BK (b)P-iin CK bolbol tereeniiji Buriaad- Mongoldo xydelmerilexiinь elьgeehen baina. Buriaad- Mongoloi XII oblastnoi partkonfereence deere nyxer Kovriigin bolbol Paartiiin Oblastnoi komiteedei 2- doxi sekretaarьta hungagdaa.

Buriaad- Mongol ASSR-ei Muxar- Şiberei, Zagarain ba Tarbagatain raioonuudai xydelmerişed, kolxoozniguud ba albaxaagşad bolbol, Leenin—Staalinai xeregte xizaargyigeer bejee ygenxei, ynen bolьşeviig, soveed aradai ynen xybyyn nyxer Kovriiginiiji RSFSR-ei Verxoovno Soveedei deputaaduudta eehediin kandidaad bolgon negen duugaar debzyylbe.

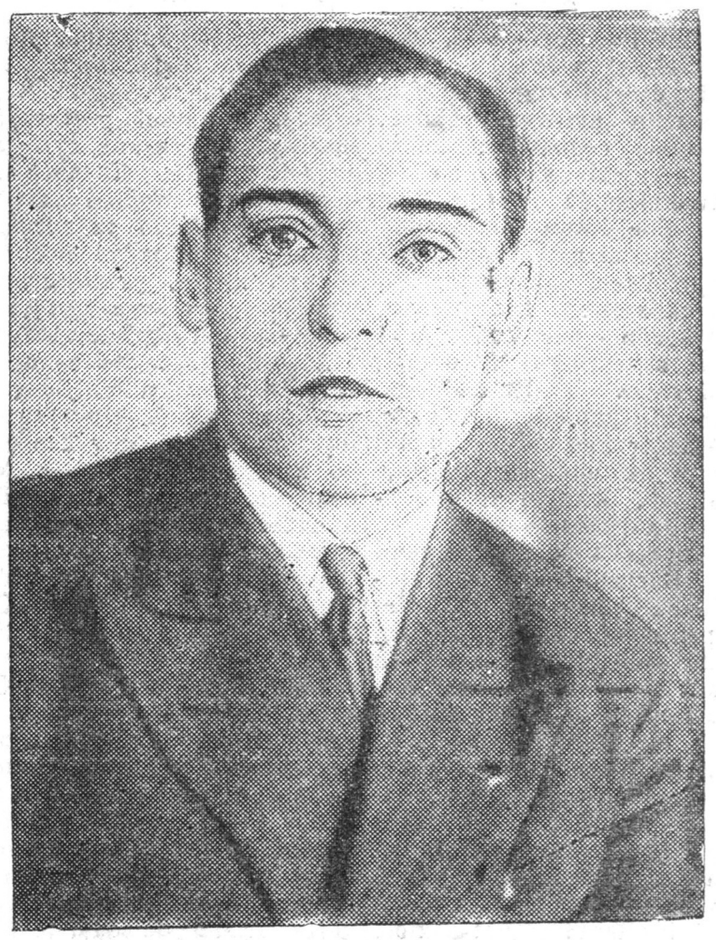

Nikolai Platoonoviç Kovriigin

Zabaikaalьska hunguuliiin ookrug soo ballotiirovalagdaxanь.

Vasiili Antoonoviç Soroçaan

Nyxer Vasiili Antoonoviç Soroçaan bolbol 1914 ondo Nikolaajevska ooblastiiin N-Vladiimirovska raioonoi, N-Vladiimirovska selьsoveedei, N-Sergeejevke huurinda, ygeitei-tariaaşanai bylede tyrehen baina. Bagadaa xysed erdem oloxo argagyi baigaa. Xerbee Soroçaan Antoonoviçiin bylede şine socialiis zamai neegdeegyi xada, tereenei Vasiili ybyynei azalda ineg jabadalanь ba şadabarinь xynde baidalaar xabşagdaxa baigaa.

1928 ondo, Politotdeelei neremzete kolxoozdo egeel tyryyşiin xynyydeer oroo. Kolxoozdo baixadaa, Vasiili Soroçaan bolbol politiiçeske ba texniiçeske talaar, eeriingee urgaxa jabadalda etigeltei huuriaa olohon baina. Exin tyryyn traktoriistaar xydelmeriieed, hyyldenь xydee azalai onihon maşiina—kombainiiji daaza abhan baina. 1935 ondo kombainiin texniiçeske noormonuud tuxai, ene noormiiji ylyylxe argagyi gedeg „erdemte niuurnuudai" goolosiiji duulaxaar baigaa. Tiigeheer baitar, Vasiili Soroçaan bolbol tede „erdemte niuurnuudliaa" graamotna xynyydei negen bolno. Vasiili eeriingee kombainaar urdiin noormnuudiiji ylyylhen baina. 30 xydelmeriiin yder soo 180 gektaar gy, ali yderei 6 gektaar kombainaar xuriaaxa noormotoi baiham aad, 18 xydelmeriiin yder soo 728 gektaar gy, ali yderei 40 gektaar xuriaahan baina.

Urgasa xuriaalgaa dyyrgeheneigee hyyleer, Vasiili Soroçaan bolbol, MTS-ei dergede bolhon, urgasiin talaar, tyryy xynyydei zybleende elьgeegdeze, tende şagnagdahan ba oblastnoi zybleende oşoxo mandaad abhan baina. Oblastnoi zybleende oşozo, tende şagnagdahan ba Byxesojuuzna zybleende oşoxo mandaad abhan baina.

Vasiili Antoonoviç Soroçaan

Tamiirska hunguuliiin ookrug soo ballotiirovalagdaxanь.

1936 ondo, nyxer Soroçaan bolbol paarti, praviitelьstviin xytelberilegşedtei ba nyxer Staalintai uulzalgada bailsahan baigaa.

Kombainiin noormiiji xeden daxin ylyylhen, erxim ba rekoordno xydelmeriiin tylee, nyxer Soroçaan bolbol Soveed Sojuuzai deede nagraada—Azalai Ulaan Tugai oordenoor şagnagdahan.

Oorden abxa zuuraa, nyxer Soroçaan bolbol, 1936 ondo 30 xydelmeriiin yder soo 800 gektaar kombainaar xuriaaxa ujalga nyxer Staalinda ygehen baina. Ene ujalgaa nyxer Soroçaan miil gansa dyyrgee bişe, xarin 20 yderei torşo soo 890 gektaar xuriaaza, noormoo ylyylen dyyrgehen baina.

Xydelmerişen - Tariaaşanai Ulaan Aarmida nyxer Soroçaan erxim bojeec. Seregei ba politiiçeske huralsalai talaar byrin otiiçno pokazaatelьnuudtai.

Nyxer Soroçaanai maşiina erxim hain, Vasiliiin maşiinadaa huuxada, tere çaastiiinь komaandovani bolbol, ene maşiina xadaa ton seber ba xezeedeş avaarida oroxogyi baixa geze naidadag.

Nyxer Soroçaan bolbol kapitaan nyxer Bylakoovoi komaandaldag çaastiiin erxim obşeestvennig myn. Xiaagtiin aimagai Tamiirska hunguuliiin ookrug deere, nyxer Soroçaan bolbol, Leenin—Staalinai paartiaar xymyyzyylegdehen, soveed aradai ynen xybyyn bolxo tuladaa, BMASSR-ei Verxoovno Soveedei deputaaduudta kandidaad bolgon debzyylegdehen baina.

Moskvaadaxi ispaanska posoolьstviin medeesel

Moskvaadaxi ispaanska posoolьstvo bolbol dooro zaagdahan medeesel toliloxiiji redaakcada xandahan baina:

„Zarim gadaadiin gazeedyyd bolbol dooktor Negriineer tolgoilogdohon, ispaanska respyblikaanska praviilelьstviin kriizis tuxai yge taraaza baina. Ede ygenyyd xadaa, tendecioozno ba jamarş yndehegyi baina. Miniistrnyydei soveedei tyryylegşe dooktor Negriin bolbol odoo yjede Levaanta froont deere baina, tende respyblikaanska seregyyd xadaa, ton erelxegeer ba deede moraalьtaigaar dailaldaza baina. Dooktor Negriin ba tereenei tolgoilozo baigaa praviitelьstvo xadaa, dotoodiin ba gadaadiin faşiizmiiji ilaxiin tylee, eeriingee zakoonno praviitelьstviin xytelberi doro temesexeer eehediingee belen baihaniiji ba eehediingee geroizmiiji xaruulhan, byxii ispaanska aradai ba byxii politiiçeska paartinuudai xelseengyi demzelgiiji xylieen abdag baina. Ispaanska arad bolbol, bide xadaa, gansal Ispaaniiin sylee, bejee daanxai ba ebte baidalai tylee bişe, myn byxii demokraatiiin sylee, bejee daanxai ba ebte baidalai tylee temesenebdi geze şuud medene.

Ispaanska arad bolbol eeriingee ilaxa baihandaa yder jirexe byri ulam ulam etigene, ene ilalta xadaa, Negriinei praviitelьstviin prograammiiji bejelyylxe jabadaliiji xangaxa baina".

(Ijyyniiin 20-noi Praavda).

Partiiina-politiiçeske xydelmeriiiji byxii xemzeegeer yrgeje, xorololgiin xoişolonguudiiji eseslen usadxaja

(XII Oblastnoi partiiina konfereence deere, BK(b) P-iin Obkoomoi sekretaarь nyxer IGNAATЬJEVAI xelehen otçoodno doklaadhaa)

(YRGELZELEL. Exinь ijyyniiin 20-oi yderei noomerto)

Bespeeçnostiiiji usadxaxa, kleveetnigyydiiji eliryylxe, apelliaacanuudiiji yzelgiigi dyyrgexe

BK (b) P-iin CK-ei fevraalьmaartiin Pleenym deere, nyxer Staalinai xelehen doklaad ba tygesxelei yge ba CK-ei janvaariiin pleenym xadaa, partiiina organizaacanuudai xydelmeridexi t o m o n u u d dutuu dundanuudiiji eliryylhen baina. Ede dutuu dundanuud xadaa, manai partorganizaacada byri jixeer xabaadana.

Trockiistnuud, buxaarintan, byrzyaazno - nacionaliistnuud xadaa, eehediingee hyidxelei, daisanxarşa azaljabuulgada, kommuniistnuudai heremziiji ali bolxoor moxoodxozo, ynenşe kommuniistnuudiiji myrden xorolxozo, kriitike ba samokriitikiiji xabşadag baigaa.

Byrzyaazna -nacionaliistnuud bolbol Buriaad-Mongol respyyblikiiji SSSR-hee tahalxii hedeze, pan-mongol idei prapagaandalan, eehediingee izmeeniin xara xereg yni udaan sag soo, xeheeltegyigeer jabuulhan baina.

BK (b) P-iin CK-ai ba nyxer Staalinai tuhalamzaar, Buriaad-Mongoloi partorganizaaca bolbol japoon-neemecei faşiizmiin byrzyaazno-nacionaliis, trockiis -buxaarinska ageentnyydiiji eliryylen butasoxioo.

Gebeş, eehediingee zergiiji seberlexe talaar, jixexen xydelmeri jabuulxa zuuraa, Buriaad-Mongoloi partorganizaaca xadaa, partiiina zergede şurgahan şpioonuud ba xorologşodiiji seberlexe jabadalda haad xehen, serьjoozno alduunuudiiji ene xydelmeriiingee proceesste gargahan baina.

Paartihaa gargalgada gy, ali buruugaar gargagdagşadiiji paartidanь b o d x o o x o tuxai asuudalnuudiiji şiidxexedee, paartiiin geşyydte anxaraltaigaar, individyaalьnaar xandaxa şuxala tuxai Centraalьna Komiteedei ba nyx. Staalinai xede xeden uridşalan hanuulganuudai baihaar baitaranь, zarim partiiina organizaacanuud xadaa, BK (b) P-iin CK-ei janvaariiin Pleenymeer ton zyb buruuşaagdahan, xede xeden xazagairuulga gargahan baina.

Paartiiin geşyydei sydьbaada oguulьnaar xandahanai rezylьtaadta, byxii materiaalnuudiinь xysed hainaar şalgagdangyi, oloxon kommuniistnuud buruugaar gargagdahan baigaa.

Gansaxan Ulaan-Ydiin gorodskoi partorganizaacada 1937 onoi oktiaabrь-dekaabrьda 112 xyn gargagdahan baigaa. Byxii deeree, oblastnoi partorganizaacada, 400 şaxuu xyn gargagdahan baina. Edenhee nelieed olonxi xubinь aradai daisad ba tedenei tuhamarşad baihan, gebeş, xeden olon nyxedyyd xadaa, paartiiin urda jamarşji gem zemegyi aad, paartihaa gargagdahan baigaa.

Aradai daisad xadaa, manai bolьşeviig kaadrnuudiiji soxizo, manai zergede etigelgyi jabadaliiji tarixiin tula, provakacioonno zoriigoor iskyssneer bag nemeren, ynenşe kommuniistnuudta xardalgiin medyylgenyydiiji emxidxeze ba tedeniiji paartiiin zergehee gargadag baina geze, BK (b) P-iin CK-ei janvaariiin pleenym zaahan baina.

Iime faaktnuud xadaa, Buriaad-Mongoldoş yrgeneer tarahan baigaa. Xoriiin aikoomoi sekretaarь baihanaa, aradai daisan geze eliryylegdehen Mixailov xadaa, eerhee soxiltiiji zailuulxiin tula, kommuniistnuudai ynenşe bolьşeviig kaadranuudii soxixiiji xyseze, tedenerte aradai daisadai temdeg niaahan, paartiiin geşyydei politiiçeske hoxorlig baihan deereheenь, byxii partorganizaaciin sostaavai 33 proceentiijinь paartihaa garguulxa jabadal tuilahan baina.

Jaruuniin aikoomoi sekretaarь baihan Maantekov gegşe, nege partiiina sugiaan deere partorganizaaciin sostaavai 27 proceentiiji paartihaa garguulxa jabadaliiji tuilahan baina.

Buriaad-Mongoloi partorganizaaca bolbol BK(b)P-iin CK-ei janvaarьska Pleenymei togtoom ziin hyyleer, gargahan alduunuudaa zahaxiin tula, erid orolsoo. BK(b)P-iinCK-ai janvaarьskPleenym xadaa, paartihaa gargalgada ba tedeniiji paartiiin zergedenь bodxooxodoo, kommuniistnuudta ton hergegeer ba anxaraltaigaar xandaxiijinь, partiiina organizaacanuudiiji hurgaa.

Buruugaar gargagdagşadiiji paartidanь bodxooxodoo, partorganizaaca xadaa, karьjeriistnuud-kommuniistnuudtai, xardagşadtai erid temesel xehen baina.

Gebeş, apelliaacanuudiiji yzelgiin proceesste, paartiiin zergehee buruugaar gargagdagşadiiji paartidanь bodxooxodoo, zarim partorganizaacanuud bolbol perestraxoovkiin johoor „Jynşji bologşo“ geze, ali negen partiiina zeme aşadag baihan baina. Kommuniistnuudta hezeg tyrexe, iime xuurmag yngeryy heremze xadaa, gansaxan Ulaan-Yde goorodoi partorganizaacaar bodxoogdohon, 36 xynei 33 xyndenь ali negen zeme aşaxa jabadalda xyrgehen baina.

Zarim partorganizaacanuud xadaa, kommuniistnuudiiji gargalgada xehen alduunuudaa zahaxadaa, byxii gargagdagşadta „amniistiin“ zamda orozo, eehediingee heremziiji huladxahan baina.

Kabaanskiin aikoom bolbol Taraasenkiiji paartiiin geşyynde bodxooxo zuuraa, partoorgdonь viigovor sonosxohon baina. Taraasenko bolbol paartida bodxoogdohonoigoo hyyleer, xojor xonood baitaraa, kontrrevolicioonno organizaacada xabaadagşa gegdeze, repressiirovelegdehen baina.

Ulaan-Ydiin gorkoom bolbol paartiiin geşyynei erxede Nikolaajev ba Marxaajev gegşediiji bodxoohon baigaa, teed te dener xadaa, xeden yder bolood baixada, kontrevoliycioonno azaljabuulgiin tyleə, repressiirovelegdehen baina.

Oblastnoi partorganizaaciin zoriigo xadaa, paartiiin CK ba nyxer Staalinai zaabarinuudiiji yder byxen xytelberi bolgozo, paartiiin geşyydte anxaraltai individyaalьno xandalga xangaxa, xardalgiiji erid taha soxixo ba kapitaliis xyrieelelge tuxai xezee byxende ba xaanaş hanaxa, kommuniist byxenei revoliycioono heermziiji ba xiorxo baixa jabadaliiji susaltagyigeer deeşelyylxe.

Byrzyaazno—nacionaliis xytelberi bolbol partiiina baiguulaltada xorlolgo jabuulxadaa, oloniitede bolьşeviig nyleeji huladxaxiin kyyrse bariza, ynen sexe kommuniistnuudiiji xabşaxa ba namnaxa jabadaliiji emxidxen, paartiiin geşyyd ba kandidaaduudai xoroltiiji, respyyblikehee tedenei garza oşoxo jabadaliiji ali bolxoor tuilahan baina,—ene xadaa, partiiina organizaaciin sostaavai tooji xubilgahan baigaa.

Paartiiin urgaltiiji xezee byxende xytelberilexe

Xorlogşod xadaa, myn le exin organizaacanuudiiji butargaxiin kyyrse bejelyylze, 24 exin partiiina organizaacanuudiiji zoriuuta taraahan baina.

Oblastnoi partiiina organizaaca bolbol byrzyaazno—nacionaliis xytelberiiji eliryylen butasoxihonoigoo hyylde, dursagdahan xydelmeri dexi xorlolgiin xoişolonguudiiji usadxaxa talaar, jixexen xydelmeri xehen baina. 4-5 hariin torşo soo, 13 exin partorganizaacanuud şineer emxidxegdee.

Gebeşhaa, ene xorlolgiin xoişolon xadaa, bideneer xysed effektiivne bişeer usadxagdana geze, xelexe xeregtei baina.

Paartida abalganai exilhenhee xoişo 1938 onoi javaariiin 1 xyrter, paartiiin kandidaaduudta byxii respyyblike dotor, 243 exin partiiina organizaacanuudta (1938 onoi janvaariiin 1-hee naaşa 300 şaxuu xyn paartida abtaa)miil44xyn abtahan baina.

Partiiina zergiin urgaltiin iime zoxidgyi baidaliiji jyygeer tailbarilaxa johotoib. Ene xadaa, negeer, oloxon partiiina xytelberilxii xydelmerilegşed xadaa, paartiiin oloniitetei barisaagaa bexizyylxe xydelmeriiinь gol praktiiçeske rezylьtaad bolbol exin partiiina organizaaca byxenei sag yrgeliin urgalta baixa johotoi geze, oilgoxiiji xysedeggyi uşaraar tailbarilagdana, myn xaana paartiiin urgalta ygei bainab, tende partiiina organizaacanuud xadaa, partiina bişe oloniitiin politiiçeske aktiivnostiiin urgaltiiji tolgoilozo şadaagyin arsaşagyi gerşe baina.

Ene xadaa, paartida abalgiin exilhenhee xoişo 1938 onoi janvaariiin 1 xyrter, BK (b) P-iin kandidaaduudta negeşji xyniiiji abaagyi baihan, Bargazanai, Zediin, Xiaagtiin ba Xoriiin organizaacanuudta xamagai tyryyn xabaadana.

Xojordoxi şaltagaaniinь bolbol manai paartiiin zergede oroxiiji xysegşedei materiaalnuudiiji ofoormiloxodoo, myn tereşelen BK(b) P-iin zergede abtagşadai partiiina dokymeentnyydiiji ofoormiloxodoo, volokiid ba birokratiizm gargadag, ton zegşyyrite faaktnuud bolno.

Nege xeden faaktnuudiiji dursabal: exin partorganizaaca xadaa, nyx. Kakayroviiji 1936 ondo III kategoorioor, BK (b) P-iin kandidaadta abahan baigaa, tiigeed paartiiin Zagarain aikoom bolbol abalgiijinь 1937 onoi janvaariiin 13-nei yder batalhan bolboşji, xeregiinь hyylei yje boltor aikoomdoo xebtyylhen ba BK(b) P-iin Obkoomoi batalalgada elьgegdeegyi baigaa. Iigeze, nyxer Kakayyrovai xereg 20 hariin torşo dotor ofoormilogdohon baina.

BK(b) P-iin kandidaadta orohon, nyxer Mizid-Dorzo Dondykoovoi materiaaliinь 1938 onoi fevraaliiin 14-hee xoişo, myn ene aikoomdo xebtene. BK(b) P-iin Aikoomoi sekretaarь haihan, nyxer Igyymnov bolbol ene materiaalai barigdahan şaltagaaniiji „Dondykoovoi xydelmerildeg tere niutagtanь exin partiiina organizaaca ygei jym, tiime uşarhaa, abalga haataba“ geze, tailbarilna.

Soçyyvstvejeşe nyxer Arsalaanov bolbol paartiiin geşyynei kandidaadta tereeniiji abxiin tuxai, Xoriiin aimagai Xezengiin exin partorganizaacada medyylge ygehen baina. partiiina exin organizaacanь xadaa, „urid gazeedte sonosxol ygexe xeregtei“ gehen motiivoor, paartida abxiin tuxai, terenei medyylgiiji xelsexee arsahan baina.

Muxar-Şiberei aimagta, BK(b) P-iin kandidaadta abxiin tuxai, nyxed Jenьkoov ba Alekseejevei medyylgenyyd xadaa, partiiina exin organizaacaar, 1937 onoi ijyyni harada yzegdehen aad, Muxar-Şiberei aikoomoi sekretaarь nyxer Ardaalov xadaa, dokymeentnyydei ofoormiloigodo ton anxaralgyigeer xandahanainь şaltagaanaar, BK(b) P-iin Obkoomoor mynee xyrter batalagdaadyi.

Ene metiin faaktnuud bişe bişe partiiina organizaacanuudta bahal bii.

Perestraxoovşiguud xadaa, paartiiin urgaltada xarşa nylee xene. Edener bolbol manai partorganizaacada yşeel olon baina.

Ede perestraxoovşiguudai xeregyyd gebel:

Xonxoloin MTS-te (Muxar-Şiber) xydelmeriledeg, nege komsomoolec bolbol BK(b) P-iin kandidaadta oroxiin la rekomendaaca ygexiiji za, myn ene MTS-te xyderiledeg, kommuniist Saaxandaxadanь, „rekomend ygexegyib, rekomendaaciin lee partbileedee ygexiin oro bi terenee eeree geegeeh deere“ geze xariuusahan b

Kolxoozoi erxim staxaşa, soçyyvstvejeşe nyxer xalioova bolbol rekomend ygexiiji guiza, BK(b) geşyyn Zaicev gegşede bagatain raioonoiNiizne-Zi ske partorganiz.) xand baina. Tereende Zaicevai dyylhenь,—„Şamaiji paar abxiin tuxai xeregiiji sug gaar xelseheneinь hyyleer bi rekomendaaca ygeze xab“. Zaicev xadaa, soçyyvs jeşe nyxer Sokoloovto iimeşyy xariuu ygee.

Nege komsomoolec xa paartiiin geşyyn Beskr nodo (Kabaanska partorg zaaca) rekomendaaciin xandahan baigaa. Beskroo medyylhenь: „Rekomend ygexegyib, xoinogşodoo tai jyynei boloşoxiiji medexe geeşe biib“(?!)

Ede faaktnuud xadaa, diingee tylee eehedee dyyren xelene ba partiiina ganizaacanuudta perestrax şiguudai baihiinь gerşe edenertei erid temesexe şu

Partiiina-politiiçeske xy meriiiji bolьşeviig johoor xidxen, socialiizmiin xer yneeer bejee ygenxei xyn diiji paartida abaxadaa, i vidyaalьnaar şilen abxa p cebiiji xytelberi bolgozo, tiiina organizaacanuud bo xamagai tyryyn komsom şuudai ba partiiina bişe a vai tyryyşyylhee paartida giin xydelmeriiiji erid h ruulxa ba tedende paar zergede oroxodonь tuhalxa, cialiizmiin tylee, Leenin—S linai xeregei tylee temese xi praktiiçeske xydelmeri ree lablan xaruulhan, paar eeriingee ideine oiroxon b naa ofoormilxodonь tuh johotoi baina.

Kandidaaduud ba soçyyvstvejenerei bolьşeviig xymyyzyylgiiji emxidxexe

Manai partorganizaaciin kandidaaduudai sostaav xadaa, ton normaalьna bişe baidaltai baina. Ene xadaa, paartiiin ustaaviiji bydyyligeer xazagairuulhanai gerşe bolno.

Manai partorganizaacada: 10 zilei staaztai 8 kandidaaduud 8 zilei—85, 5 zilei—672, taavta zoxixo staaztai—48, k didaaduud bii. 1011 kandi duud paartiiin geşyynde o lagdaxa baihan aad, jam şaltagaangyigeer barig baina.

Partorganizaacanuudai k

(Yrgelzelenь 3-dxi niuurta)

BMASSR-ei Verxoovno Soveedei deputaaduudta kandidaad

Sebeg-Xanda Gyrezaapova

Nyxer Sebeg-Xanda [Sojevaançikovna Gyrezaapova xadaa, 1896 ondo Selengiin aimagai Zagastai geze niutagta tyrehen baina. Sebeg-Xandiin esegenь bolxo—Cedenei Sojevaançig gedeg ygeitei şadaltai, ger soogoo byleteişeg xyn baigaa.

Esege Sojevaançig bolbol ygleegyyr yyr saixahaa xoişo garaad, ydeşe xaranxii boltor gertee zygledeggyi hen. Gansaxan le hyninder, esenji zobonxoi xyn jireze gertee xonood, daxiaad le garza oşodog baigaa. Sojevaançig hamarza, xaarta xeze, arxi uuza jabaa bişe. Xarin ger byliinxidee tezeexiin tulada, xyneide azal xeze jabadag baigaa.

Iigeze, esegiingee gadaaşaa garza, amidaralaa bederze jabaxadanь, Sebeg-Xanda bolbol yxi xyygedeinь egee jixenь baihan tuladaa, gertee, eeriingee azal xedeg baigaa.

Nob nogooxon tariaalan, niydenei yzyyrte xyrteşegyi ynder ynder xada uulanuudai dunduur garhan, xarguigaar oşoxodo, Sebeg-Xandiin tyrehen niutaganь baixa jym. Toirood yrgelze tariaalan. Tende endeşji traaktornuud nerjene... MTS, dunda hurguuli, Soodo—sylьfaatna zavood. Tee naadteenь respyyblike soogoo tyryy kolxoozuudai negen bolxo—Teelьmanei neremzete kolxoozoi centraalьna ysaadьba deere, elektriin laampanuudai galnuud jalalzana. Saaşaa jabad geed, nege bişiixan gybee dabaad oroxodo, Zagastai geze ylyys baixa. Respyyblike sooxi tomoxon kolxoozuudai negen—Staalinai neremzete kolxooz. Ene kolxoozoi tomo tomo haruul haixan gernyyd, klyyb, ulaan bulan, narailalgiin ger, jaaslь, malai tipovoi baira xamagai tyryyn xaragdana. Yylicedenь, ydeşe oroi, azalaa dyyrgeheneigee hyyleer, 40-50 velosipediistnyyd beje bejehee tyryylxejee urildaza gyilgeldene. Xaanaş, xydee talada, yrgen jixe tariaalan deere bajarai omogtoi duunuudiiji xondioo xooloigoor tatanad, zaluuşuud. Traaktornuud, avtomaşiinanuud, paravoi teerme xyrşegenen tyrşegenen xydelne.

Sebeg-Xanda Gyrezaapova—Tamçiin hunguuliiin ookrugto ballotiirovalagdaxanь.

Nyxer Gyrezaapovaagai tyrehen, Zagastai niutag myneenei zargalta ydernyydte iime haixan, iime zargaltaigaar xynei niydende xaragdana. Sebeg-Xandiin baga baixada jamarş negen ene mete sengyy xyxiyyn azabaidal geze ygei baigaa jym.

Urdada Zagastai niutagta miin le tag dyliii zerlig oi taiga, orjol xabsagai, xeden zuun zilde garaar xyreegyi tala daidiin xagda, derehen uidxartaigaar, soggyigeer naigaldaza baixahaa bişe, darlalta mylzelgehee bişe jyynşgyi hen. Oktiaabriiin „proletaarska socialiis revoliyyce bolbol urdiin byreg barag, zobolonto baidaliiji uzuuraaranь urbuulza xajaad, azalşan oloniitede şine, haixan azabaidaliiji asarhan baina.

Myneə, nyxer Gyrezaapovaagai tyrehen ba urda ertede bajad nojod, lamanarai habar doro baihan, Zagastai niutag bolbol byxii soveed sojuuzai oron niutag byxenei dunda, tanigdaxaar bişe xubilaad, Zagastain azalşan arad bolbol şine, zargaltai, haixan azabaidaltai bolood baina.

Sebeg-Xandada baga balşar basagan jabaxadanь, gansaxanşji zargaltai yder geze baigaa gyi jym. Araixan geze arban gurbatai bolxodoo, ailda garza azal xedeg boloo. Sebeg-Xanda xedii baga baibaş, azal xexedee argagyi berxeer azalladag hen. Gyrezaapova xadaa, iigeze azallaxadaa, bajad nojodiiji bajazuulxa geze xyse şadalaa gargaa bişe, xarin azalşa, zorimgoi, şadabaritai baihan tuladaa, zalxuuraad baiza şadadaggyi hen.

Sebeg-Xandiin xediiş jixeer, xediiş şadabaritaigaar azalladag baigaaş haanь, bajaşuud xadaa, bagaşuudai, ilangajaa exener xynei azaliiji toodoggyi, hara harlan xehen azalainь tylee xedexen zed sad tyledeg baigaa.

Tiin, hara zilnyydiiji damza damzahaar, Sebeg-Xanda 1929 ondo „Ulaan Odon“ geze kolxoozdo orohon baigaa. Kolxoozdo orohon saghaa xoişo nyxer Gyrezaapova bolbol kolxoozoi azalda şudarguu, ynen sexeer xydemerilhen baina. Kolxoozoi tylee, terenei haizarxiin tylee Sebeg-Xanda bejee zaaxanş xairalaagyi jym. Jyyb gexede, kolxooz xadaa, Sebeg-Xanda metiin ygeitei jaduunarta gansaxan ynen zam, gansaxan zargalai oron baigaa.

Iigeze kolxoozdo erxim hainaar azallahanaigaa yreer, kolxoozoi geşyydte naidalgatai b o l z o, kolxoozniguudanь, eehediingee erxim dojaarka nyxer Gyrezaapovaada ton jixe xariuusalgata xydelmeriiiji daalgaza, hyn-tovaarai teermiin gyyrtiin brigadiir bolgozo tomilohon baina.

Nyxer Gyrezaapova bolbol eeriingee nahan soo gurba udaa ton xyxiyyn sengelig ydernyydiiji temdeglene:

Negedexieer—1932 ondo tereeniiji BK(b) P-iin geşyyn bolgozo abhan yder;

Xojordoxioor—1929 ondo kolxoozdo orohon yder;

Gubadaxiaar—eeriingee erdemgyiji usadxahan ydernyyd.

„Ulaan Odon“ kolxoozdo (mynee Tamçiin somonoi „Socialiizm“ kolxooz) hyn-tovaarai feermiin brigadiiraar xydelmerilze baixadaa, eeriingee gyyrtiiji z i ş e e t e hain gyyrte bolgohon ba erxim hain pokazaatelьnuudiiji tuilahan baina.

Gurban zilei torşo soo (1935 onhoo) hyn-tovaarai feermiin brigaada xadaa, 90318 liitr hy haahan ba 291 tolgoi tugalnuudiiji mal bolgozo tabihan baina. Ene xadaa, plaanhaa goritoişog ylyybşelhen baina. Ede byxii erxim Pokazaatelьnuudai tylee nyxer Gyrezaapova bolbol olo daxin xgaxai, velosipeed g.m. pre abhan baina.

Sojanvaançagtanai ger b zargaltai ba sengelig baidah Urdada zobozo, tuliza jahah mynee 64 nahatai Sojavaan kolxoozdoo plemenoi feerm erxiine, Sebeg-Xandiin dy Bavaasan Cedeenov xad Jyreegei somonoi, Staal neremzete kolxoozoi tyryy şe, yşee nygeede dyynь—b toodo xeregyydei Arkomaa o o r g a n u u d t a xydelm rildeg. Nyxer Gyrezaap bolbol azalta ydertee el jixe produukta abxiin gadu myn baha ton jixe my abalsadag baina.

Buriaad-Mongol aradai s to basagan, Leenin—Staal paartiaar xymyyzyylegdeh emegtei nyxer Sebeg-Xand Sojevaançikovna Gyrezaap vaaji Selengiin aimagai „So liizm“ kolxoozoi geşyyd, h galtiin urdateexi suglaan d re, BMASSR-ei Verxoovno veedei deputaaduudta ka daad bolgon debzyylhen ba Tamçiin okruznoi hunguul komiissa bolbol nyxer G rezaapovaagai kandidatuur ballotiroovkada oruulxiiji gistraacalaad baina.

Tamçiin hunguuliiin ook goi hungagşad eehediing goolosuudiiji nyxer Gyrez povaada ygexe hungalt yderiiji—ijyyniiin 26-n jixeer xylieeze bainad.

D.Lubsanai.

Partiiina-politiiçeske xydelmeriiiji byxii xemzeegeer yrgeje, xorololgiin xoişolonguudiiji eseslen usadxaja

(XII Oblastnoi partiiina konfereence deere, BK(b) P-iin Obkoomoi sekretaarь nyxer IGNAATЬJEVAI xelehen otçoodno doklaadhaa)

(YRGELZELEL. Exinь 2-dxi niuurta)

aaduudai sostaavai iime ton rmaalьna bişe baidaliiji geer tailbariiza bolxob.

Ene bolbol aimaguudai parganizaacanuud ba paartiiin lastnoi komiteedteş xadaa, ndidaaduudai dunda jabuudaxa xydelmeriiiji orxizo, ndidaaduudta anxaral taagyi ba paartiiin geşyynde oxiin tula tedenei beledxelnь, ideine— politiiçeske urltadanь xereglegdexe tuhanza yzyyleegyi baihanaar lbarilagdana.

Paartiiin olonxi kandidaaud xadaa, xaanaş huralsagyi. Muxar- Şiberei aimagai tain exin partorganizaaciin 4 ndidaaduudhaanь,—2-nь xaa ugta huralsanagyi. Sutain in partorganizaacada baidag, K (b) P-iin kandidaad nyxer xailov bolbol 3 zilei torşo o, partiiina suglaandaş ba rtiiina huralsaldaş xabaagyi. Paartiiin kandidaad dmaajev (Gaşein exin parganizaaca) bolbol nege zilei rşo soo, baga bişegtenei rguulidaş, partiiina huralsa- kryzoogtoş huralsanagyi. riingee sostaavta 9 kandiaduudtai, Zagarain aimgyikoomoi dergedexi exin parganizaaca myn iime baidalbaina. Edener xadaa, yni gerhen staaztainuud, edertei xenşji jamarşji xydelri jabuulnagyi.

imenyyd faaktnuudiiji ned oloor xaruulza bolxo baia. Teed, nerlegdehen faaktud bolbol, paartiiin kandiaduudai dunda jabuulagdaxydelmeriiin xysed ygei hanai tuxai ba kandidaaduuaaz xadaa, jyriin forьnostь bişe, xarin xynyyorganizacioonno — oloniiin praktiiçeske xydelmeri re bolьşeviig johonoi şalta ba ene bolzor xadaa, ьşeviizmiiji huralsaxa ba lxiin tula baiguulagdana, engyigeer johotoi kommust, leeniniizmiin tylee ynen eselşe bolzo şadaxagyi, engyigeer partiiina oloniin soznaatelьna, bexi discipne, dura zorigoi ba azaljaulgiin negedel baiza şadaxaji jym geze, partiiina iistiji, partiiina organizaaauudai martahan tuxai xyd xursaar xelene.

1938 onoi tyryyşiin gurban a soo, 49 xyn soçyyvstvejede abtaa. Iime xadaa, hyylei ede zarim partorganizaacanuudai zyghee partiiina bişe aktiivuudtai jabuulxa xydelmeriiin baga zerge haizarahan meteer ene medeenyyd xelene. Tiigebe jaabaş, soçyyvstvejeşenerei dunda jabuulagdaxa xydelmeri xadaa, yşee ton doodo xemzeede baina.

1938 onoi janvaariiin 1-de, exin partorganizaacanuudai dergede, 974 soçyyvstvejeşenertei 117 gryype baihan baina. 1938 onoi apreeliiin 1-de 750 soçyyvstvejeşenertei 105 gryyppe baigaa. Soçyyvstvejeşenerei gryyppenyydei ba organizaacada soçyyvstvejeşenerei xorohon jabadal jyynhee boloob?

Partiiina organizaacanuud ba tedenei xytelberilegşed, soçyyvstvejeşenerei xydelmeride anxaraagyiheel boloo. BK (b) P-iin Ulaan-Ydiin gorkoomoi otçoodno medeenyydei johoor, 1937 onoi ijyyliiin negende, 398 soçyyvstvejeşenertei 40 gryyppe baigaa, 1938 onoi janvaariiin 1-de, terel janzadaa, xarin 1938 onoi main 1-de, 202 soçyyvstvejeşenertei miil 26 gryyppe baihan baina. Soçyyvstvejeşenerei dunda xydelmeri jabuulaagyi deerehee bolzo, Ulaan- Ydiin goorodoi partorganizaaca xadaa, bogoniхon sag soo, 14 gryyppiiji xorohon ba 156 soçyyvstvejeşeneree geehen baina.

Bargazanai, Bauuntiin, Zakaaminai ba Xoriiin gexe mete aimaguudai partorganizaacanuudta 9 hariin torşo soo negeş xyn soçyyvstvejeşede abtaagyi.

Zediin, Jaruuniin, Zagarain, Muxar- Şiberei ba Tarbagatain partorganizaacanuudta 9 hariin torşo dotor, soçyyvstvejeşenerte 1-hee 2 xyn xyrter abtahan baina.

Soçyyvstvejeşenerei gryypenyyd— paartiiin urgaltada rezeervnyydei negenь bolno. Oerlingee, bejee ygenxei jabadaliiji xereg deere xaruulhan bolboş, BK (b) P-iin zergede oroxoor yşee beledxegdeegyi, paartida oiroxon, partiiina bişe nyxediiji soçyyvstvejeşede abadag baina.

Partiiina organizaacanuudai zorilgo xadaa, partiiina ba partiiina bişenyydei bloogiiji byxii xemzeegeer bexizyylze, partiiina bişe erxim bolьşeviigyydiiji soçyyvstvejeşede oruulxa, tedenerei eehediingee ideine politiiçeske xymyyzeliiji deeşelyylxiinь tula, byxii ysloovi baiguulxa, partiiina xydelmeriiin ooped olxodonь tuhalxa ba tedeniiji paartiiin togtoomzonuudai dyyrgeltiin tylee erid temesee hurgaxa.

Şine kaadranuudiiji xatuuzuulxa, tedenei praktiiçeske xydelmeridenь tuhalxa

Buta soxigdohon byrzyaaznanacionaliis xytelberi bolbol kontrrevoliycioonno xydelmeri jabuulxadaa, byxii uçaastoguudta tabigdahan, eehediingee xynyydte tyşedeg baigaa.

Aradai daisad, kontrrevoliycioonno byrzyaazna-nacionaliis ba trockiis-buxaarinska şaikanuudta xabaadagşad xadaa, olon aimaguudta, aimaguudai partiiina organizaacanuudai xytelberide şurgahan baigaa.

Daisanxarşa xytelberi xadaa, eehediingee kontrrevoliycioonno intereesste, yneexil eehediingee xog boguudiiji, mynee eliryylegdeze butasoxigdohon, aradai daisadiiji (Mixailov, Şoodorov, Şadaanov, Şestaak, Mizid-Doorzin ba bişed) xeden zilei torşo soo nege raioonhoo nygee raioondo iişe tiişenь eligedeg baigaa. Bolьşeviig partiiina kaadranuudai beledxeliiji zoriuuta tahalduulaa. Aradai daisadiiji eliryylen butasoxihonoi rezylьtaadta, partiiina xydelmeriiin şuxaliin şuxala uçaastog—partiiina kaadranuudiiji beledxexe xereg xadaa, zutaraar zadagairuulan hyidxegdenxei baihanь eliree. Xytelberilxii partiiina xydelmeride şine kaadranuudiiji yrgenee debzyylelge bolbol kontrrevoliycioonno xytelberiiji buta soxihonoi hyyleer le, eeriingee praktiiçeske şiidxeberiiji olhon baina.

Hyylşiin 6 haranuudta, xytelberilxii partiiina xydelmeride—BK(b) P-iin aikoomuud ba gorkoomuudai sekretaarьnuudta 44 xyn debzyylegdee, edeenhee negedexi sekrataarьnuud 16 xyn, xojordoxi sekretaarьnuud 18 xyn ba gurbadaxi sekretaarьnuud 10 xyn debzyylegdehen baina.

Yibutasoxigdohon kontrrevoliycioonno byrzyaazna nacionaliistnuudai, trockiistnuudai, buxaarintanai orondo, partiiina xytelberide, şine zaluunuud bolboş, paartida bejee byrin ygenxei kaadranuud jiree. Doodo zergiin partiiina—soveed xydelmerihee sexe debzyylegdegşed 40 proceent bolno, ene faakt xadaa, bideniiji paarti ba nyxer Staalinai hurgadag johoor, zorimgoigoor ba erideer debzyylegdehen tuxai gerşelne. Xytelberilxii partiiina xydelmeride debzyylegdehen nyxedei olonxinь partiiina organizaacanuudiiji xytelberilelgee muu bişeer dyyrgened.

BK (b) P-iin Aikoomuudai sekretaarьnuudiiji debzyylxetei xamta, BK (b)P-iin aikoomuud ba Obkoomoi instryyktornyydiiji debzyylelgeer jixexen xydelmeri xeglehen baina. 5-6 hariin torşo soo, instryyktorei xydelmeride 33 xyn debzyylegdee.

Partiiina instryyktorei xydelmeride jirehen 33 nyxedhee, yiledberi deerehee sexe debzyylegdehen 21 xyn gy, ali byxii debzyylegdehen nyxedei 64 proceentnь bolno.

Gebeş, instryyktornyydiiji xymyyzyylelge, tedenerei praktiiçeske xydelmeride tahalamza yzyylge xadaa, xangaltagyi baina.

BK (b) P-iin Obkoomoi apparaadai instryyktornyyd xadaa, xaanaş huralsadaggyi, tedenei xymyyzyylelgiin xoinohoo xenş xaradaggyi şaxuu, tedenei xydelmeriiiji otdeelei erxilegşed xadaa, zybeer taniuulza ygedeggyi ba kontroliirovaldaggyi, enenei rezylьtaadta, instryyktornyyd bolbol niutaguudta garxadaa, jyy xexe johotoib, terenee xedeggyi ba raioonuudai xydelmerilegşedte xysed tuhalamza yzyyldeggyi baina.

Partiiina apparaadai instryyktornyydei zorilgo bolbol partiiina togtoomzonuudai gyisedxeliiji kontroliirovalxa, partiiina xydelmeriiin ynete oopediiji demzen abxa ba tereeniiiji nege organizaacahaa nygeededenь damzuulxa.

Exin partiiina organizaaciin, partiiina xydelmeride baigaa, dutuu dundanuudiiji sag soonь eliryylxe ba tereniiji zaisuulalgada tuhalxa.

Manai instryyktornyyd xadaa, oiriin sagta, ynexeer tiimenyyd xydelmerilegşed bolxo ba partiiina xydelmeriiin stiiilь hain şudalxa, eneeniiji tuilaxabdi geze, bi etigenem.

Aikoomuud, gorkoomuud ba Oblastnoi Komiteedei zorilgo bolbol, instryyktornyydei xydelmeride byxii ysloovi baiguulxiin tula, tedeniiji tekyyşkehee xyngelexe, tusxaita—partiiina xydelmeriee jabuulxadanь tuhalxa, instryyktornyydei eehediingee ideine-politiiçeske xymyyzeliiji deeşelyylxe ba eehediingee znaaniiiji organizacioonno-partiiina xydelmeriiin oopedoor bajazuulxa arga baidal xangaxa. Instryyktor byxenei xydelmeride plaanovostь, todorxoi honor johiiji ba şuxala asuudalnuudiiji olozo şadaxa ba principiaalьna politiiçeske ynder xemzeede yrgeze şadaxa şadabariiiji tuilaxa xeregtei.

Leniniizmiin propagaandiiji eseşegyi jabuulxa, bolьşeviizmiiji xezee byxende şudalaxa

Paarti bolbol ideine-politiiçeske xydelmeriiin yyrge ba udxaşanariiji hyylei saguudta negete bişe şuxalaşalan temdeglehen baina. Ene sagta iimenyyd zyilnyyd ton şuxala geze, nyx. Staalin paartiiin 17-dxi sjeezd deere eli ba todoor zaahan baina.

—Paartiiingaa teoretiiçeske xemzeeji johotoi deere yrgexe;

—Paartiiin xamag byxii zvenoonuudai ideologiiçeske xydelmeriiiji şangadxaxa

—Paartiiin zergede leniniizmiin propagaandiiji eseşegyi jabuulxa;

—Partorganizaacanuud ba tedeeniiji toiron baigaa, partiiina bişe aktiiviiji leeninske internacionaliizmiin johoor xymyyzyylxe;

Zarim nyxedei Marksiizm-Leniniizmiee xazairalgiiji balartuulxagyi, erid şangaar kriitikelxe;

—Leniniizmde ideologiiçeske xarşa uradxalnuudai ideoloogi ba ylegdelnyydiiji sag byxende eliryylen butasoxixo johotoi.

Nyxer Staalinai ede zaabarinuud bolbol sjeezd deere abtahan, BK(b) P-iin ustaav soo eeriingee nairuulgiiji olohon baina, ene xadaa, kommuniist byxenei ujalga bolno.

„Oeriingee ideine zebsegleliiji deeşelyylxiin tula, marksiizm-leniniizmiin osnooviiji ba paartiiin şuxala şuxala politiiçeske ba organizacioonno şiidxeberinyydiiji şudalaxiin tula eseşegyi xydelmerilxe“

Eseste, BK(b) P-iin CK-ai fevraalь — maartiin pleenym deere, nyxer Staalin xadaa, paartiiin xydelmeriiin dutuunuud ba trockiis ba bişe bişe xojorniuurtaniiji usadxaxa xemzeenyyd tuxai xelehen doklaad soogoo, iigeze zaagaahen: „teexnikiiji şudalaxa tuxai xuuşan loozong deeree, kaadranuudiiji politiiçeske talaar xymyyzyylxe tuxai, bolьşeviizmiiji şudalxa tuxai şine loozong nemexe şuxala baina“

Paartiiin geşyyn ba kandidaad byxenei urda tabigdahan, ede zorilgonuudiiji ton xangaltagyi gyisedxeze bainabdi geze xelexe uşartai bolno. 1938 onoi janvaariiin 1-de oblastnoi partorganizaacada, BK(b) P-iin istoori yzexe kryzooguud (pervoistoonigiuudaar)—25, yçeebnigeer—105 kryzoog, politgraamotaar—164 ba leniniizmiiji yzexe 3 kryzoog xydelmerilze baigaa. Tiigeed, BK(b) P-iin geşyydiiji—2471 xyniiji, kandidaaduudiiji—1003 xyniiji xabaaduulza, xamta deeree 297 kryzooguud emxidxegdehen baina. Partiiina organizaaciin byxii sostaavai—67,8 % partiiina huralsalai seetinyydte xabaaduulagdahan ba ene too soo, BK(b) P-iin geşyyd—1645 xyn gy, ali organizaaciin sostaavai 66,5 %, BK(b) P-iin kandidaaduud—712 xyn gy, ali 70,5 proc., paartiiin soçyyvstvejeşener—385 xyn partiiina huralsalda xabaaduulagdahan baina. Huralsalai jamarş foormoor xabaaduulagdaagyi: BK (b) P-iin geşyyd—826 xyn, BK(b) P-iin kandidaaduud—291 xyn.

Ulaan-Yde goorodoi partorganizaacanuudta ene xereg, ilangajaa xangaltatai bişe. Ende 800 xyn kommuniistnuud huradaggyi baina.

Seelьske raioonuudai dundahaa Kabaanska partorganizaacada byriş xangaltatai bişe, ende partiiina huralsalda xabaaduulalga 43,2 % bolno.

Iigeed baixada, jixexen partorganizaacatai Kabaanska raioon, tereenhee baitagai goorodoi partorganizaaca bolbol bişe jamar negen organizaacada oroxodoo, dyyren argatai baihan aad, partiiina huralsalai asuudalaar ton, geegdengi baina.

(Tygesxelenь 4-dxi niuurta)

RSFSR-ei VERXOOVNO SOVEEDTE HUNGAXA HUNGALTIIN CENTRAALЬNA HUNGUULIIIN KOMIISSADA

Tyryyn baihan gazarhaa xadaa, jamar negen xyntei tagaanaar, „golosovaalxa erin ynemşelge“ abaagyi jire- hungagşadiiji jaaza hunşadai spiisegte oruulxa han tuxai asuudalnuud xeolon gazarnuudhaa centьlna hunguuliiin komiissaorono.

Centraalьna hunguuliiin kossa elirxeilene: „golosovaalerxiin ynemşelge“ abangyi hen (komandiroovkodo, aaltada, kyroorte g. m.) agaşad bolbol gartaa baidokymeentiingee yndehungagşadai spiisegte ulagdaza bolxo baina.

„Sohunguuliiin bolxohoo urid, elzlingee huurin gazarhaa a oşoxo hungagşadta zoxid nyydiiji olgoxiin tulada, losovaalxa erxiin ynemşelgexe jabadaliiji uçaasai hunguuliiin komiissiin anuudta tusxai zoriuulagan geşyyd ba tyleelegşed damzuulan emxidxelge egdebe. Komiissanuud iigeasuuna: Verxoovno eedyydei hungaltanuudai o yngerhen, sojuuzna resblikenyydhee jirehen hunşad xadaa, ijyyniiin 26-nai rei golosovaanida xabaaaxa gy?

Centraalьna hungunliiin komiissiin tailbarilxanь xadaa, BCGK-ei preziidiymei ene onoi ijyyniiin 15-ai yderei zaabariiin yndeheer, ijyyniiin 26-nai yderei urda tee, Verxoovno Soveedyydte hungaxa hungaltanuudanь bolzo yngerhen, sojuuzna respyyblikenyydhee RSFSR-ei teritoori deere jirehen hungagşad bolbol azahuuxa şine gazartaa (sag zuuriin gy, ali yrgelziin), propiiskiin johoor, RSFSR-ei Verxoovno Soveedte hungaxa hungaltada xabaadalsaza şadaxa baina. Gorodskoi, raioonoi ba xydeegei Soveedyyd bolbol bişe Sojuuzna respyyblikenyydhee jiregşediiji propiiskiin johoor ba niuurai ynemşelgiiji xaruulhanai johoor, hungagşadai spiisegte oruulxa ujalgatai baina.

Hungaltiin yderte tamaralgada jabahan hungagşadiiji dyyren xysedeer hungaltada xabaaduulxa jabadaliiji xangaxiin tulada, 15-haa yseen bişe hungagşadtai, dalain ba gol myrenei floodoi syydnenyyd deere hunguuliiin uçaastoguud emxidxegdebe.

Zunai yjede dalainuud ba gol myrenyydeer passaziirska jabadalai, ilangajaa jixe baidag uşar xaraanda abtaza, hungaltiin yderte tamaralgada jabahan byxii passaziirska syydnenyyd deere, myn tereşelen priistanuud deere hunguuliiin uçaastoguud emxidxegdee.

Hunguuliiin uçaastoguudai ygei ba hungagşadai, „golosovaalxa erxiin ynemşelgiiji“ abza şadaagyi hungagşadiiji halnuud, baarzanuud ba tusagaar zize syydnenyyd deere, şkipeernyyd ba kapitaanuud bolbol tedenerte baigaa dokymeentnyydei johoor, hunguuliiin spiisegyydiiji zoxiooxo johotoi. Zizen syydnenyyd, baarzanuud ba halnuud deere jabahan hungagşadhaa biylleteeninyydiiji abxadaa, priistani ba paroxooduudai uçaastoguudai hunguuliiin komiissanuudai geşyyd ba tyleelegşed bolbol tedenerte oşozo, hunguuliiin spiisegte abxa baina. Şkipeernyyd ba kapitaanuudai zoxioohon spiisogyydei yndehen deere, uçaastogai hunguuliiin kamiissanuudai geşyyd ba tyleelegşed bolbol baarza, halnuud ba zize syydnenyyd deere jabagşadiiji „golosovaalxa erxiin ynemşelgeer“ golosovaalagşad geze, hungagşadai spiiseg soo oruulxa johotoi, hyyleerenь tedenerte hunguuliiin biylleteenyyd ba konveertnyydiiji ygteze, golosovaani xelgexe baina. Hungagşadhaa biylleteeninyydiiji abxiin tulada, uçaastogai komiissiin geşyyd ba tyleelegşed bolbol tusagaar hunguuliiin xairsagaar xangagdaxa baina.

Hungagşad — poojezdiin passaziirnuudiiji hungaltanuudta xabaaduulxiin tulada, hungaltiin yderte dyrben çaashaa ylyy zamda jabaxa passaziirska poojezdnyydte hunguuliiin uçaastoguud emxidxegdexe baina.

Passaziirska poojeezdnyydte emxidxegdexe hunguuliiin uçaastoguud bolbol golosovaaniiin exilxe yjede geze gy, ali ijyyniiin 26-nai yderei ygleenei 6 caasta raspisaaniiingaa johoor, jamar ookrugai territoori deere jabanab, tere hunguuliiin ookrugto xabaadan oroxo baina. Avtonoomno respyyblikiin hunguuliiin ookruguudai negende xabaadan orolsohon poojezd soo, hunguuliiin uçaastog emxidxegdehen baigaa haa, ene poojezd soo jabahan hungagşa, xojor biylleteeninyydiiji abxa baina, negenь—RSFSR-ei Verxoovno Soveedte hungaxa hungaltiin talaar ba nygeedenь—tus ASSR-ei Verxoovno Soveedte hungaxa hungaltiin talaar. Poojezdnyydei uçaastogai komiissanuud, iime bolxodonь hunguuliiin xojor xairsaguudtai baixa johotoi, negenь—RSFSR-ei Verxoovno Soveedte hungaxa hungaltiin talaar ba nygeedenь—ASSR-ei Verxoovno Soveedte hungaxa hungaltiin talaar.

Jixenyyd yzlovoi tymer zamai staancanuud deegyyr, hungaltiin yderte vokzaalnuud deere baihan tranziitna passaziirnuudhaa, myn tereşelen hungaltiin yderte jabadal oruugaa jabaza baigaa, tovaarno poojezdnyydei brigaaduudhaa biylleteeninyydiiji abxiin tulada, hunguuliiin uçaastoguud emxidxegdexe baina.

Hunguuliiin dokymentaacada xaixaramzagyi, bespeeçneer xandahanai rezulьtaadta, protokoolnuud, sçootno liistnyyd, hunguuliiin biylleteeninyyd ba konveertnyydiiji ygei bolgoxo ba xulagaida abxuulxa uşarnuud zarim zarim gazarnuudta baihan tuxai medee Centraalьna hunguuliiin komiissada orohon baina. Hunguuliiin dokymeentnyydiiji jaabaşji ygei bolgoxogyi ba xulagaida abxuulxagyigeer xadagalxa şuxala baihiiji byxii okruznoi ba uçaastogai komiissanuudta Centraalьna hunguuliiin komiissa zaaza ygebe.

Centraalьna hunguuliiin komiissa bolbol hungaltanuudai oirtoxotoi daşaramduulan, hungaltanuudiiji yngergexe talaar byxii emxidxelei - texniiçeske asuudalnuudiiji xaraandaa abxa şuxala baihiiji uçaastogai hunguuliiin komiissanuudai anxaralda tabiba.

Uçaastogai hunguuliiin komiissa ba xamagai tyryyn terenei tyryylegşe bolbol golosovaaniiiji yngergexede şuxala xeregtei byxii materiaalnuudai baihiiji narin nigtaar şalgaxa johotoi gebel: hunguuliiin xairsaguud ba tamaganuud, hunguuliiin biylleteeninyyd ba konveertnyyd (uçaastog deerexi hungagşadai toogoor, yşee deerenь rezeerviin 10 proceent) hunguuliiin spiisegyyd, „golosovaalxa erxiin ynemşelgeer“ golosovaalagşadai spiisegei blaanknuud, golosovaaniiin protokoolnuudai ba sçootno liistnyydei blaankanuud.

Uçaastog deere ooçeredь bii bolgoxogyin tulada ba golosovaalagşad ba golosovaalxiin tulada haja jiregşed bolbol beje bejee bariaad baixagyin tulada, biylleteeninyyd ba konveertnyydiiji ygexe gazariiji, kabiinanuud ba hunguuliiin xairsaguudai baixa gazariiji haisa hanaza yzexe şuxala baina.

Hungaltiin yder xyrter uçaastogai hunguuliiin komiissiin byxii geşyyd ujalganuudaa xubaarilza abxa johotoi baina gebel: hunguuliiin biylleteeninyyd ba konveertnyydiiji ygelge, golosovaaniiin bairada zuram saxilga, golosovaaniiiji yngergelge. Myn tereşelen goolosuudiiji tooloxo yjede golosovaaniiin protokoolnuudiiji, sçootno liistnyydiiji xen soxom zapolniaalxab geze erteenhee oloxo baina.

Centraalьna hunguuliiin komiissa bolbol goolosuudiiji tooloxiin tulada hunguuliiin xairsaguudiiji neexiingee urdatee, byxii ylehen hunguuliiin biylleteeninyyd ba konveertnyydiiji toolood, bagsalza ujahan darii, uçaastogai hunguuliiin komiissiin tamagaar tamagalxa johotoi baihiiji, byxii uçaastogai hunguuliiin komiissanuudta hanuulna.

(TASS).

PARTIIINA-POLITIIÇESKE XYDELMERIIIJI BYXIIXEMZEEGEER YRGEJE, XOROLOLGIIN XOIŞOLONGUUDIIJI ESESLEN USADXAJA

(XII Oblastnoi partiiina konfereence deere, BK(b) P-iin Obkoomoi sekretaarь nyxer IGNAATЬJEVAI xelehen otçoodno doklaadhaa)

(TYGESXEL. Exinь 2-dxi ba 3-dxi niuurnuudta)

Partiiina huralsalai baidalai anaaliz bolbol emxidxelei ba şanarai talaar, 1937 ondo jamar dutuu dundatai baigaa hem, 1938 ondo myn le tiime janzadaa baihaniiji xaruulna. Kommuniistnuudai zaniaatidaa xandalga 50-haa 90 % xyrter helgeseetei baidag ba gansaxan le zarim negen kryzooguudta zuun proceent zaniaatidaa jirelgetei uşarza bolxo bainabdi.

Partiiina huralsalai ton xangaltagyi baidal xadaa, manai partiiina organizaacanuud bolbol BK(b) P-iin OK-hee exileed, exin partorganizaacanuud xyrteree, partiiina propagaandiin talaar bolhon, xorololgiin xoişolongiiji usadxalgada xeregleqdexe şanga xemzeenyydiiji abaagyi baihiiji xaruulna.

Partiiina huralsalai seetinyyd jixexen tahaldaltaigaar xydelmerileze baina, partiiina propagaandada iimeer xandalga bolbol ene zilde xaraalagdahan programata kyyrsenyydiiji dyyrgexe jabadaliiji tahalduulxiin ajuulda tabiaad baina. Gebeş, huralsaliiji tahalduulhanai tylee, xabaata partorganizaacanuud ba xydelmerilegşed bolbol serьjoozno nakazaani abxa johotoi. Bidener bolbol manai paartiiin togtoolnuudiiji ba CK-ai zaabarinuudiiji xeheeltegyigeer ebdeze baixa jabadaliiji garguulxagyibdi.

Pathuralsalai gorodskoi baişan bolbol negedexi kvaartalda jixenxidee eelzeete politiiçeske kampaaninuudta (Ulaan Aarmiiin oin yder, maartiin 8, Pariizeska kommuuniin yder g. m.) agitaatornuudiiji beledxexe ba instryktiivne doklaaduudiiji emxidxelge erxilhen baina.

Parthuralsalai baişangai xydelmeride propagandiistnarta tuhalxa asuudalnuud johotoi huurijaa ezeleegyi. Parthuralsalai baişan xadaa, propagaandiistnar ba agitaatornuurnuudai eriltenyydiiji xanganagyi. BK (b) P-iin istooriiji part. baiguulgiiji huralsaxa kabineedyyd ygei.

Xydee raioonuudai 9 kabineedyyd ba PVZ-dexi partkobineed bolbol ilangajaa zaluunuud ba xydelmeridee yşee dyreşel bagatainuud xydelmerilegşedtei baina. Bolьşeviizmiiji şudalxa tuxai manai praktiiçeske zorilgonuud iime baina gebel:

a) propagandiistnuudiiji haitar şilen olxo.

b) propagandiistnuudiiji partkoomuudta ba paartiiin aikoomuudta ujalgata johoor batalxa —ene bolbol tedenerei xarluusalgliji jixedxexe ba ideologiiçeske froontdo pyytanigyydei şurgan orozo bolxo jabadaliiji hergiilxe.

c) propagandiistnuudta leekcenyydiiji, xodo bolzo baixa konsylьtaacanuudiiji emxidxen tuhalxa.

Ende „metodiiçeske fetişiizmeer" daşuurxa jabadalhaa nyxediiji uridşalan hergiilxe xeregtei. Nege zarimuud bolbol metoodikiiji propagandiistiin xydelmeride gol şuxala zyil geze toolodog. Ene xadaa, buruu. Materiaaliiji oilgosotoigoor xeleze ygexe gedeg, ene xadaa, nelieed şuxala asuudal, gebeş gol şuxalanь xadaa, materiaaliiji medexe, gol udxiijinь oilgoxo xeregtei baina.

Eneenei tula, eehediingee ideine-politiiçeske xymyyzeliiji deeşelyylxe jabadaldanь manai propagandiistnuudta haitar tuhalxa xeregtei.

ç) huralsalaa haatuulangyigeer, huralsagşadaigaa erdem hurguuliiin xemzeede taaralduulan, kryzooguudaa şinedxen komplektovaalxa.

d) Partiiina huralsalda sezoonnostiiji eseslexe.

Partiiina gegeereldexi dutuu dundanuudiiji esestenь xyrter zaisuulxiin ba xorololgiin xoi şolongiiji usadxaxiin tula, BK (b) P-iin CK-ei fevraalь-maartiin Pleenym deere, nyxer Staalinai zaahan zaabariin johoor partorganizaacanuud bolbol eehediingee xydelmeriiji erid şinedxen baiguulxa johotoi.

Nyxer Staalin iigeze xelene: „Partiiina, soveed ba azaxiin kaadrnuudai politiiçeske gegeerel ba bolьşeviig xatuu zaliiji gol şuxala zorilgo bolgon tabiza, manai paartiiin politiiçeske xydelmeriiiji johotoi deere yrgexe" „Manai partiiina nyxedei anxaraliiji ulasxooron diin ba dotoodiin xaraaktertai jixenyyd politiiçeske asuudalnuud teeşe xamagai tyryyn erjyylen xanduulxa şuxala baina".

Nyxer Staalinai ede zaabarinuudiiji, bidener bolbol yderbyri hanaza, edeniiji bejelyylxiin tylee bolьşeviigşelen temesexe johotoibdi, tiixedee le bidende jamarş berxeşeelnyyd ajuulgyi bolxo.

Xeblelei ygiin udxa şanariiji yrgexe, xydelmerişen xydee bişegşedei xydeleeji bolьşeviig johoor xytelberilexe

BK(b) P-iin CK-ai fevraalь-maartiin Pleenym bolbol zarim partiiina xytelberilegşedei zyghee xeblelei ygiiji tooxogyi ba xeblelei ygede tedenei amtaa geehen jabadalai baihan tuxainь, byxii partorganizaacanuudai anxaraliiji xanduulhan baina.

Ideologiiçeske froontdo ba manai bolьşeviig xeblelei oorganuudta aradai daisadai şurgahan uşarhaa, xede xeden gazeed ba xeblelei gazar bolbol xorololgodo orohon baigaa.

Byrzyaazno-nacionaliistnuud bolbol paartiiin iime xursa zebseg bolxo xebleliiji busaidxaxiin tula, ali byxii jyme xehen baina.

Respyyblikiin xeblelde bolhon xorololgo xadaa, xede xeden faaktnuudaar todorno. Zişeenь, aradai daisad bolbol gazeedhaa xydelmerişen xydee bişegşedei oloniitiiji tahalxa zorilgo urdaa tabiza, xeblelde podxaliimstviin atmosfeere baiguulhan ba eldeb raaportnuudiiji elьgeedeg ba xydelmerişed, tariaaşadai bişegyydiiji daradag baigaa. Eneenei rezylьtaadta, gansaxan „Buriaad-Mongol Praavdada" xydelmerişen xydee bişegşedei bişehen, 2 minga şaxuu bişeg xeneerş myrdegdengyi xebtehen baina.

Xoroto elemeentnyyd xadaa, gazeedyydei redaakca ba tipograafida şurgaad, redaakciin xydelmerilegşedei politiiçeske bespeeçnostiiiji xereglen, gazeedte, „gentiin!" alduu şingieer, ynendee zoriuuta kontrrevoliycioonno opeçaatkanuudiiji ali bolxoor gargadag baigaa.

Zişeenь, „Ynen" gazeedei negen tyryy bişegiinь iime baigaa, eneeneinь tylee, BK(b) P-iin Obkoom bolbol gazeedei redaaktoriiji paartihaa gargahan baina. „Gigaant Buriatiii" gazeedte myn iime alduu gargahanainь tylee, Oblastnoi Komiteed xadaa, redaaktoriinь xydelmerihee zailuulza, byxii apparaadiiji politiiçeske talaar hezegtei ba etigel naidabarigyi xynyydhee seberlexiin tula, haitar şalgalta xehen baina. Xiaagtadaş myn iime uşar baigaa.

BK(b) P-iin CK-ai fevraalь-maartiin Pleenym bolbol xeblelei ygiin udxa şanariiji yrgexe jabadalai şuxala balhaniiji tusxai zaahan baina. Respyyblike dotor 21 gazeed xeblegden garna: 15 raioonuudai, 3 oblostnoi („Burpraavda", „Bur. Ynen", „Burkomsomoolec") ba predprijaatinuudai (PVZ, uhan zamai traansport, tymer zamai traansport) 3 gazeedyyd garna.

Iime xadaa, şineer emxidxegdehen raioonuudhaa bişe, byxii raioonuud ba azyiledberiiin tomo tomo predprijaatinuud bolbol xeblel gazeedyydtei boloo.

1938 onoi maart harada bolhon, xydelmerişen xydee bişegşedei sliood ba gazeedyydei xydelmerilegşedei oblastnoi zybleen xadaa, manai xeblel bolbol xydelmerişen-tariaaşadai korrespondeentnuudai jixexen aarmiiji ba xeden zuugaad xaniin gazeedyydiiji eeriigee toiruulan negedxedeg ba tedenei urda tabigdahan zorilgonundiiji dyyrgeze şadaxa baihiiji xaruula, zygeer enenei tylee serьjoozno ba energiiçneer xydelmerilexe xeregtei.

Xamagai tyryyn byxii partiiina xytelberilegşed bolbol xeblelei ygede bolьşeviig amta eertee xymyyzyylze ba xeblelei xydelmeriiiji bexizyylxiin tylee serьjooznoor orolsoxo zorilgo bolno.

* * *

Buriaad-Mongoloi partorganizaaca bolbol BK(b) P-iin Staalinska CK-ei xytelberieer eehediingee zergiiji byrzyaazno—nacionaliistnuud, trockiistnuud-buxaarintan — japoonnemeecke faşiizmiin ageentnyydhee seberlexe talaar, jixexen xydelmeri xehen baina. Gebeş, partiiina - politiiçeske oloniitiin xydelmeri yşeel xangaltagyi delgeryylegdeze ba xorololgiin xoişolon-aali usadxagdaza baina.

Gol şaltagaaniinь bolbol BK (b) P-iin Obkoom ba aikoomuud xadaa, partiiina ba azaxiin baiguulaltada bolhon, xorololgiin ba alduunuudai xoişolonguudiiji usadxalgada partiiina oloniitiiji bolьşeviig johoor zagsaaza yşee şadaagyi. BK (b) P-iin obkoomoi otdeelnyyd eehediingee xydelmeriiiji yşee şinedxen tabiaadyi, edener partiiina asuudal nuudaar baga xydelmerilne.

Obkoomoi ba aikoomuudai biyroo deere, soveed ba azaxiin oorganuudta şiidxegdeze jahala bolxoor baihan, nelieed olon asuudalnuud xelsegdedeg baina. BK (b) P-iin OK-ei biyroogoi geşyyd bolbol aimaguudta xodo jabaxadaa, partiiina azabaidalai asuudalnuudta hanalaa baga tabidag baina.

Kapitaliis xyrieelelgiin byxii ajuul tuxai ba manai respyyblikiin xile şadarai baidal tuxai, manai respyyblikiin kommuniist byxende ba azalşad byxende eseşegyigeer oilguulza, enenei yndehe huuriaar, xorololgiin xoişolonguudiiji erid usadxan, revoliycioonno heremzee deeşelyylxe zorilgo baina.

Partiiina xydelmeriiin deeşelel, partorganizaaca byxenei emxidxegşe yyrgiiji ba terenei oloniitede nyleeji yşee deeşenь byxiixemzeegeer eseşegyi yrgexe, ene deeşeleliiji politiiçeske-azaxiin zorilgonuudai amzaltata dyyrgelgetetei zoxilduulan, staalinska 7-8 milliaard pyyd tariaanai tylee, socialiis malazalai xygzeltiin tylee, azalşadai byri şanga şadaltai baidalai tylee ba RSFSR-ei ba BMASSR-ei Verxoovno Soveedyydei hungaltiiji zişeete hainaar yngergexiin tylee temeselde oloniitiiji zagsaaxa xeregtei.

Leenin—Staalinai paartiaar xymyyzyylegdehen, bolьşeviigyyd bolbol eehediingee dutuu dundanuudiiji ba alduunuudiiji eliryylxee xezeedeş aigaagyi jym. Kriitike ba samokriitike—aguu jixe xysen, ene bolbol dutuu dundajaa usadxaxada, tuhaldag manai paartiiiji, partiiina apparaadiiji bexizyyldeg ba daisadiiji tanin medexe jabadalda tuhaldag baina.

Nyxedyyd, manai paartiiin, manai aradai erideg johoor, xydelmerilxe byxii arga baidal bidende bii. Manai respyyblikiin bolьşeviigyyd bolbol xorololgiin xoişolonguudiiji usadxaxa talaar ba partiiina xydelmeriiiji bexizyylxe talaar, eehediingee ynder deede aktiivna xydelmerieer, CK ba nyxer Staalinai ynder segnelte abxa geze, nyxedyyd, bii etigenem.

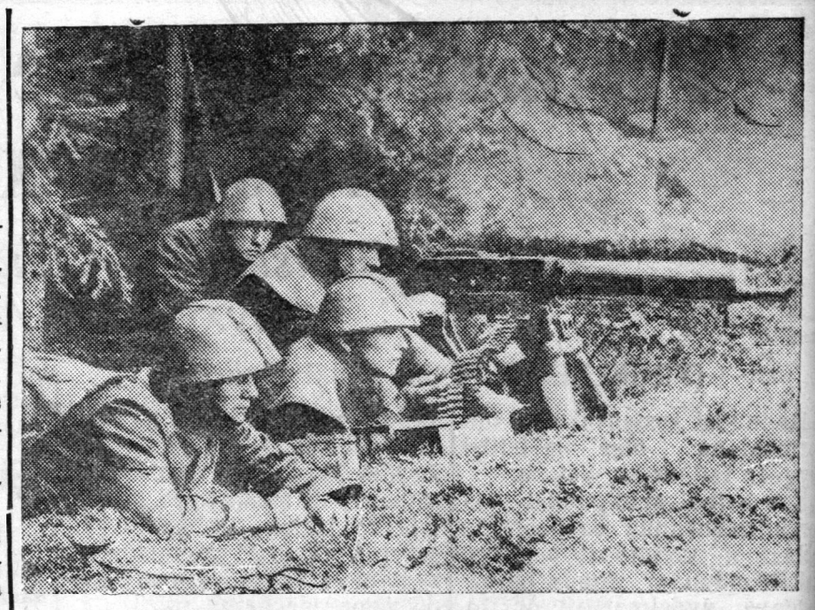

Çekoslovaacka aarmiiin maneevra
ZURAG DEERE: Pylemiootçiguud maneevr deere.
(Sojuuzfoto)

BURXANGYIŞYYDEI SOJUUZAI XYDELMERIIIJI DEEDE ŞATADANЬ GARGAXA

Manai Buriaad-Mongol respyyblikiin dotorxi zarim aimaguudta burxangyişyydei sojuuzai xydelmeri xangaltatai hainaar jabuulagdaza baina gebel, Bargazanai aimagai burxangyişyydei soveedei iniciatiivaar, RSFSR-ei ba BMASSR-ei Verxoovno Soveedyydei hungaltiin beledxelei yje soo 42 daxin doklaad ba beseede emxidxegdeze, xamtadaa 3422 kolxoozniguudiiji xabaaduulhan baina. Myn 1938 ondo 10 daxin naada tabihan, ene naadandanь xamtadaa 1637 xynyyd xabaadahan gadana, riiigitei jaaza temesexe tuxai, agitaaca jabuuluulxiin zorilgoor, 3 daxin siminaar xehen, ene siminaartanь 55 agitaatornuud xabaadalsahan baina.

Gadana, burxangyişyydei sojuuzai xydelmeriiin talaar, Kabaanskiin aimagai soveed bolbol myn le baga bişe amzaltatai, jyyb gexede, aimag dotoroo, Verxoovno Soveedyydei hungaltiin beledxelei yje soo, 48 doklaad ba leekcenyydiiji emxidxehen, 8 daxin naada tabihan, burxangyişyydei sojuuzai 25 jaçeeika bii bolgozo, xamtadaa 668 geşyydiiji uruulhan baina.

Xedii iime baibaş, manai Buriaad-Mongol respyyblikiin bişe aimag raioonuudaar burxangyişyydei xydelmeri ton xangaltagyigeer jabuulagdana. (Zakaaminai, Zediin busad g. m.).

Uşar iimehee, burxangyişyydei sojuuzai xydelmeriiiji ede aimag, raioonuudaar erxim hainaar jabuulxiin tylee xoişodoo jixexen xydelmeri xegdexe johotoi.

burxangyişyydei sojuuzai .O.S. tyryylegşiiji orologşo Gediipov.

Likbeezei xydelmeride erid xubilalta xexe

Xoriiin aimag dotor yzeg bişeg medexegyiji usadxaxa xydelmeri ton muugaar jabuulagdana. Aimagai gegeerelei tahagai hyylei medeegeer abaad yzexede, aimag dotoroo xamta 1541 xyn yzeg bişeg medexegyi baibaş, edenei 1068 xyniiji jixe nahatanai hunguulida xabaaduulagdahan baina. ylegşe xynyydiinь jixe nahatai hurguulida jyynde xabaaduulagdaagyib gexede, zarim somonoi ba kolxozuudai xytelberilegşed bolbol xeregseedeggyi baina.

Zişeelxede; „Ulaan partizaanai" somonoi „Ulaan partizaan" kolxoozoi tyryylegşe Nosiiski M. J. ba tus somsoveedei tyryylegşe Agiildiin gegşed, somon soogoo ba kolxooz soogoo xediiş xynei yzeg bişeg medexegyi tuxai sexe medexegyi baina.

Deede-Xyrbiiin ba Deede-Xezengiin somonuud myn eneenhee deere bişe baidaltai Nahatai hurguulinuudiiji haizaruulxa tuxai jamarş xemzeeene somonuudaar abtaagyi ba xarin likvidaatornuudaa ondoo azalda jabuulza, jixe nahatanai hurguuliiiji zoriuuta tahalduulxa jabadalnuud yzegdene.

Iimenyyd faaktanuudiiji todolxo boloo haa, deerexi gurban somon dotor bişe, xarin nileedgyi olon somonuudta yzegdene. Ene jyy xaruulnab gexede, partiiina, komsomoolьsko organizaacanuudai ba somon, kolxoozoi xytelberilegşedei zyghee, jixe nahatanai hurguuliiiji tooxogyi, likbeezei xydelmeri, bolbol manai xexe xydelmeri, bişe gezexolodxon, ynendee xadaa paarti ba praviitelьstviin zaabariiji xazagairuulza baihan xeregbolno.

Tereenhee gadana, aimaga gegeerelei tahagiiji erxilegşe nyx. Osodoojev ba jixe nahatanai hurguuliiin instryyktor Balziitov gegşed, xydee somon ba kolxoozuudai dergedexi jixe nahatanai hurguuliinuudta bejeeree oşozo, tedenei xydelmeride tuhalamza bi zaabari ygenegyi.

Uşar iimehee, likbeezei xydelmeriiiji erid haizaruulxiin tula, partiiina ba soveed organizaacanuud onso anxaraliin tabixa uşartai.

Dam. Żam.

BMASSR-ei CGK-te ba AKS-te

BMASSR-ei Arkomsoveed bolbol 1938 onoi tarilgiin plooşadьnuudai zakliuçiitelьne yçood abalga tuxai xeregiiji xaraza yzeed, 1938 onoi ijyyliiin I-hee 8 xyrter respyyblikiin territooridoxi kolxoozuudaar, sovxoozuudaar, gyrenei predprijaatinuudaar, albangazarnuudaar, kolxoozniguudai, ymsiin azaltanai, xydelmerilegşedei, albaxaagşadai ba bişe aradzonoi azaxuinuudaar baigaa tarilgiin plooşadьnuudai yçood abaxiiji Aradai-Azaxuin yçoodoi ypravleenide daalgaxa geze, togtoobo. Ozimoi ba jarovoi kylьtyyrenyydei, boboovo, texniiçeske, tezeelei, oovoşe-baaxçeve kylьtyyrenyydei ba kartaavkiin tarilgiin byxii plooşadьnuud tus yçoodto xabaadaxa johotoi.

Gadana, goorod şadarai raioonoi kolxoozuudaar, sovxoozuudaar ba treestnyydeer baigaa sortovoi tarilganuudai yçood abalgiiji tusxai jabuulxa.

Myn BMASSR-ei AKS bolbol ijyyniiin 25-haa xoişo bişe, aimaguudai territooridoxi tarilgiin plooşadьnuudai zakliyçiitelьne yçood abalgiiji jabuulxa tuxai preziidiymei togtool gargaxiiji aimagai gyisedxexe komiteedei xydelmerilegşediiji ujalgalba.

Tarilgatai organizaacanuudai ba albangazarnuudai xytelberilegşediiji, sovxoozuudai direektornuudiiji ba byxgaalternyydiiji, kolxoozuudai tyryylegşener ba sçetovooduudiiji, selьsoveedyydei- tyryylegşenyydiiji 1938 onoi ijyyliiin 10-haa oroi bişe, Aradai-Azaxuin yçoodoi ypravleeniiin raioonno inspeektorte gy, ali tereenei zaabariaar uçaastogai inspeektorte, yçood abalgiin dyn tuxai zoxioogdohon otçooduudiiji tabixa johotoi.

Ymsiin azaltanai tarilgiin plooşadьnuudai yçoodiiji xysed abxiin tulada, tusagaar anxaralaa tabixiiji AGK-dei ba somsoveedyydei tyryylegşenyydte daalgaxa gebe.

Tarilgiin plooşadьnuudai xemzeenyydei tuxai buruu medeenyydiiji ygehen niuurnuudiiji xatuu xariuusalgada xabaaduulxa.

Aradai-Azaxuin yçoodoi ypravleeniiin xydelmerilegşediiji ba tarilgiin plooşadьnuudai yçood abalgada xabaadahan bişeş niuurnuudiiji unaagaar haadgyi xangaxiiji AGK-dei ba somsoveedyydei tyryylegşenyydiiji ujalgalhan baina.

1938 onoi ijyyliiin 12-hoo oroi bişe, tarilgiin plooşadьnuudai yçoodoi dyngyyd tuxai Aradai-Azaxuin yçoodoi ypravleeniiin raioonno inspeektornyydei doklaaduudiiji tusxai zasedaaninuud deegyyr sonosoxiiji, Aimaguudai gyisedxexe komiteedyydei tyryylegşenyydiiji ujalgalxa.

Respyyblike dotor tarilgiin plooşadьnuudai yçoodoi dyngyyd tuxai BMASSR-ei AKS-de medeesexiiji BMASSR-ei Aradai-Azaxuin Yçoodoi Ypravleeniiin naçaalьnig nyxer Siniiciniiji ujalgalba.

* * *

Baigşa ijyyniiin 20-noi yder BMASSR-ei Centraalьna Gyisedxexe Komiteedei tyryylegşe nyxer Belьgaajevai xytelberieer Buriaad-Mongol respyyblikiin 15 zilei oin beledxel tuxai jybileine komiissiin zybleen bolbo. Ene zybleen deere respyyblikiin Arkomaaduudai, fizkylьtyyriin ba iskyystviin xeregyydiiji erxilxe gazarnuudai, kylьtyyre gegeerelei alban gazarnuudai ba goorodoi organizaacanuudai, BMASSR-ei 15 zilei oido jamaraar beledxeze baihanainь tuxai, otçooduudiiji duulaba. Jybileine komiissa bolbol BMASSR-ei 15 zilei oin beledxel jyrenxii deeree xangaltagyi jabuulagdana geze toolood, beledxelei xydelmeriiiji ijyyliiin 2-3-nai yder xyrter sym dyyrgeze, respyyblikiingee 15 zil soo azaxuin ba kylьtyyrne froont deere tuilahan ilalta amzaltanuudiiji ton yrgenoor xaruulaxa geze, zybşebe.

BXAV-de xabaadalsaxa erxee aldaxagyin tylee temesene

Ertiin paar beledxelge ba pooliiiji ytegzyylelge xadaa ynder deede staalinska urgasiin yndehe huuriiiji tabiza ygene. Ene uşarhaa, Muxar-Şiberei aimagai Sutain somonoi, Voroşiilovoi neremzete kolxooz (tyryylegşenь Bindaarov) bolbol ertiin paar xaxalalgiiji ton hain şanartaigaar ba erxim bytoeseteigeer yngergeze baina. Zişeelxede, plaanai johoor xamta 365 gektaar paar xaxalaxa aad, traaktoraar xaxalaxanь 265 gektaar ba morioor xaxalaxanь 100 gektaar baigaa. Mynee traaktoraar xaxalagdaad baihaniinь 210 gektaar ba morioor xaxalagdahaniinь 120 gektaar, tereenhee gadana, ene xaxalagdahan paaraigaa plooşadiiiji 100 proceent bornoilhon baina.

Tus kolxooz xadaa ybehe xuriaalgiin kampaanida myn hain beledxeze baina. Plaanaig johoor 6 kosiilko remoontolo doxo aad, mynee 7 kosiilko ha şanartaigaar remoontolohon ybehe xuriaalgiin kampaani xereglegdexe bişe zebsegyyd beledxeze baina. Ybehe xuriagiin beledxeliiji şalgaza jahan tusxai komiissa xadaa hnaar ba şanar haintaigaar bo ledxeze baina geze, temdeglehen baina.

Gadana, tus kolxooz bol yngeregşe zilde erxim urg abahan baina. gektaar byri 15—20 ceentner xyrter şin xuriaaza abhanaigaa tylee, xesojuuzna xydeeazaxuin tavkede xabaadalsaxa kandidaar batalagdaba geed, ene xyndete erxee aldagyin tylee tus kolxoozoi xoozniguud erşemteigeer mesene.

DEMBER

Xariuusalgata redaaktor R. BIMBAAJEV.

Адрес редакции: гор. Улан-Удэ, Центросоюзная 19. Телефоны редакции: отв. редактора 3—44, отв. секретаря 3—23, сельхозотдел 7—55 и промотдел 5—07.

NAYA-ai tipograafi. Glavliit 294.