NOOMERAI ŞEN 10 MYNGE.

Byxii oronuudai proletaarinar, negedegtii!

Buriaad-Mongol ҮНЭН

BK(b) Paartiiin Buriaad-Mongol Oblastnoi Komiteed ba BMASSR-ei Centraalына Gyisedxexe Komiteedei yderbyriiin gazeed

№ 173 (2507)
1938 onoi
IJYYLIIIN
27
VTOORNIG

15-dxi zilee garna
ULAAN-YDE goorod
BMASSR

MYNӨӨDEREI NOOMERTO:

EXIN NIUUR

Huralsalai şine ziliiji erxim beledxelteegeer ugtaxa.

— V. G. Koroleenko

Xiliin saana.

Soveed Sojuuz dotor.

XOJORDOXI NIUUR

Leeninske—Staalinska komsomooloi XX zilei oiji şine gaixamşagta xeregyydeer temdeglejii!

Urihalamza zaxilga erşemteigeer jabuulagdana,

Xitaddaxi dainai baidal.

HURALSALAI ŞINE ZILIIJI ERXIM BELEDXELTEIGEER UGTAXA

Zunai yjede xyygedei laagesanatoorinuudta, nuudta, marza, bejiingee elyyriiji byzyylhen ba şine xyse olohon, ogtoi solbon yxixybyydeimai hurguulidaa jirexe sag— entlaabriiin negen oiro boloo. xixybyyd byxen, huragşa byen xadaa selmeg haruul ba ber ariuun klaass soo, şirdel şine paart deere zaniaaa yngergexiiji xysedegenь en byxende eli. Uşar iimehee, uralsalai şine zilde erxim ainaar beledxeze, huragşadai iiji dyyren xangaxa jabaal egeel şuxala baina. Huralalai ziliiji amzaltataigaar yngergexe jabadalai şuxala ysovinuudai negenь xadaa, hualsalai zilde beledxelge bolo. Jamar hurguuli huralsalaiaa zilde hain beledxeltei onob, tere hurguuli xadaa, uralsalai ziliiji amzaltataigaar ngergexe baina.

Teed, huralsalai şine zilde ledxelge bolbol manai resyblike dotor jamaraar jauulagdanab?—Hain bişe geze, xe xelexe xeregtei. Manai spyybliklin xeden aimaguud- hurguulinuudai barilganuud yrgegdeedyi baina.

Zagarain, Muxar-Şiberei, ynxenei, Bauuntiin, Biçyyrei m. aimaguudta hurguuliiin rilganuud, ilangajaa udaauulagdaza baina. Gexetei amta, hurguuliiingaa barilgiimynee xyrter exileedyi baiaş gazarnuud bii. (Jaruuniin magai Viitimiin hurguuli m.).

Iime uşar jyyn deerehee oloob gerede, deere zaagdan aimaguudai xytelberilegd bolbol hurguulinuudai bailganuudta onso anxaralaa abiaagyi ba tereeniiji toodogyi, ene asuudalaar honirxoggyi baihan deereheenь olhon baina. Gegeerelei rkomaad bolbol hurguulinuudai barilganuudiiji yder byiin xytelberieer xangaagyi a tereende kontroolь tabiaagyi baina. Gadana, gegeerelei rkomaadai hurguuliiin barilganuudai otdeel bolbol urguulinuudiiji barilgiin materiaalaar (xadaaha, aliif, şire g. meteer) xysed xangaxiin ulada oroldoogyinь, olon tooto signaalnuudhaa elirene. Gadana, yder byxende aimag raioonuudhaa xynyyd jireed, amarşji rezylьtaadgyi busadag baina.

Myn, hurguuliiin tyliee beledxelge bolbol xangaltagyigeer jabuulagdana. Tynxenei aimagta tyliee beledxelge xadaa, 48 proc., Kabaanskada—60 proc., Tarbagatain ba Selengiin aimaguudta — 50-60 proc. g. meteer dyyrgegdeze baina. Xiaagtiin aimag xadaa, tyliee beledxelee negeş proceent dyyrgeegyi baina. Zarim somon ba kolxoozuudai xytelberilegşed bolbol hurguuliiin tyliee beledxelgiin ton şuxala udxaşanartai baihiijinь medeggyi gy, ali medexiiji xysedeggyi. „Xydelmeriiin xyseer dutamag bainabdi“ geze hurguuliiin tyliee beledxeliiji xojordoxi eelzeende gexe gy, ali xozomoi xereg bolgodog baina. Ene, „xydelmeriiin xyseer dutamag bainabdi“ gehen, xarşa teooriiiji darii usadxaza, hurguulinuudai tyliee beledxeliiji oiriin ydernyydte sym dyyrgexe şuxala. Ilangajaa aimaguudai partiiina organizaacanuudai xytelberilegşed bolbol huralsalai şine zilde beledxexe jabadaliiji udaridaxa johotoi.

Yngeregşe huralsalai zilde, ilangajaa buriaad hurguulinuud bolbol yçeebnigeer dutamag baigaa hen. Ene jirexe huralsalai zil xyrter, buriaad xelen deere 33 neretei yçeebnigyyd gargagdaxa johotoi baina. Myneeder gargagdaad baihaniinь xadaa miil 14 neretei yçeebnigyyd bolno. Ylegşe yçeebnigyydenь yşee belen boloodyi baina. Gexetei xamta, hurguulinuudai neegdexe sag xyrter tou bogonixon bolzor—miil guşaad garan xonog ylee. Uşar iimehee, Burgiiz bolbol ene ydernyydte erid xemzee abza şadaagyi bolbol hurguulinuudiiji sag soonь yçeebnigyydeer xangaxa jabadaliiji tahalduulxa baina.

Eneenhee gadana, hurguuliiin nahanai xyygedei yçood abxa ba xuuşan yçoodiiji honorodxoxo jabadal, hurguulinuudiiji nagliaadna posoobioor ba huralsalai xeregselnyydeer xangaxa jabadal, hurguulinuudiiji hurgagşadaar ykomplektovaalalga, hurgagşadai normaalьnaar xydelmerilxe ysloovi baiguulxa g.m. ton şuxala ba xariuusalgatai xydelmerinyyd bolbol bidenei zorilgo bolno.

Uşar iimehee, huralsalai şine zilde beledxelei talaar byxii dutagdalnuudiiji usadxaxiin tylee, negeş yder, negeş çaas udaarangyigeer xydelmerilexe xeregtei.

Aradai gegeerelei oorganuud xadaa, huralsalai şine zilde beledxeliiji xangaxa ujalgatai baixahaa gadana, myn byxii partiiina, komsmooloьsko, soveed, profsojuuzna organizaacanuud ba byxii azalşadai xereg bolno.

1853 — V. G. KOROLEENKO — 1938

Tyrehenheenь xoişo 85 zil gyisehende

Vladiimir Galaktioonoviç Koroleenko bolbol 1853 onoi ijyyliiin 27-do, Zitomiirte, yjeezdne sydьjaagai bylede tyrehen baina. Tere xadaa, edir zaluu baixadaa yrgen erdem tuxai, nauuçna xydelmeri tuxai bododog baigaa. Teed, terenei byxii edir zaluu nahaniinь jadaralta baidaltai temeseheer, ssiilkenyydte jabahaar yngerhen baina. Deede hurguulida huraza, erdemtei bolxo arganь boloogyi hen. Xorin gurba nahatai Koroleenkiiji—Moskoovsko xydee azaxiin akadeemiiin stydeentiiji—Vologoodsko gybeerni ssiilkede elьgeehen baina. Ssiilkede elьgeeheneinь şaltagaan xadaa, akadeemide baiguulagdahan policeiske reziimde nege xedii stydeentnyydei esergyysehen jabadal bolno. Ssiilkehee busaad, Koroleenko bolbol huralsalaa yrgelzelyylxiiji oroldohon baigaa, zygeer, tereeniiji şine aarest xylieeze baiba. Tere xadaa, podpoolьno tipograafitai barisaatai geze hezeglegdehen baigaa. „Ssiilkehee terjelehen tuxai“ geze xardalgaar xegdehen xeregeer, Koroleenkiiji yşee xolo—Jakuudska ooblasti sylene. Gebeş, zamda jabataranь, Peermьde busaahan baina, tiigeed, tere xadaa şine ispetaaniiiji xylieene: III Aleksaandr xaanda prisiaagahaa erelxegeer arsahanainь tylee „mylihen tyrme“, Jakuudskahaa byri saaşa sylebe.

Uranzoxioolşiin literatuurna azaljabuulgada sibiirske azabaidal xadaa, tusagaar xoişolonguudtai baigaa. Jakuudska ssiilkehee „Makaarai zyyden“ geze rasskaaziiji asaraad, Koroleenko xadaa, orod literatuuriin jixe jixenyyd xydooznigguudai zergede toologdodog bolhon baina.

Koroleenko bolbol Niizne Noovgoorod nyygeed, literatuurna xydelmeri ton jixeer jabuulza exilhen baina. „Teneg oobşestvo soo“ „Hoxor myzekaant“, „Oi şuujana“, „Floor tuxai skazaani“, „Hyydernyyd“, „Gol uhan naadana“ „Paradooks“, „Xelegyi“ geze, terenei ton populiaarna uranzoxioolnuud hubaraza garna. 1830 ondo Koroleenko bolbol eeriingee gaixamşag „Paavlovska ooçerkanuudiiji“ xeblyylne. V. I. Leenin bolbol „Rossiiido kapitaliizmiin delgereige“ geze, eeriingee xydelmeri soo „Paavlovska ooçerkanuud“ tuxai zaana. „Ooçerkanuud“ bolbol xydelmerişedei— kystaarьnuudai baidaliiji ba xydelmeriiiji ton todorxoigoor xaruulna, dobtolon baigaa kapitaaltai tegşe bişe temeselde yxelgiin bodoto draamiiji xaruulna. „Konkyreence—preess... Kystaarь—preess doro baigaa materiaal, skyypşig—preessiiji xabşadag şyreb myn“. Ene draamiin udxiiji Koroleenko xadaa, iigeze xarakterizovaalna.

Xynyydte etigexe jabadal, ynder gymnaniizm xadaa, proizvool ba erxegyi baidalda esergyysen, eeriingee goolosiiji eseşegyi yrgedeg, Koroleenkiin propagaandaldag zorilgo myn bolno. „Tere xadaa, ynen zybiiji xaraza ba medereze baihan şingi bolno“, — geze A.M. Goorьki Koroleenko tuxai bişehen jym.

Koroleenkiin inag geroinuud—ynen jyymiin temeselşed: dreevni Riimde esergyy temeselde, darlagdangi jevreenyydiiji duudagşa Menaxeem („Floor tuxai skazaani“); zakliyçeenihee terjeleze jabahan ba dolgin sooguur yxexeşji gebel belen, zygeer, niyde sabşaxa zuuraşji haanь syleegei bajar yzexiiji zorihon, ispaanska povstaanec Diaac („Mgnoveeni“).

Uranzoxioolşiin baiguulhan, aradai tiipyydhee, tereende „doşxon“ geroinuud byri le dyte baina. „Ynente zargaltai azabaidaliiji“ bederegşe Siiiin („Ybiivec“), „pravzakoonoi“ tylee temesegşe Jaakov—„Posleedstvenne otdeleenihee“.

Koroleenko bolbol eeriingee ermelzelgiiji ton xydoozestvenno xyseteigeer Tiyylinei oobrazda xaruulna („Gol uhan naadana“). Ene xadaa orod literatuuriin aradai ynente oobraznuudai negenь myn. Tiyylin—orod aradai xysen tyges, geroiiçeske xysiiji xaruulalga.

Aixabtar jixe talaantiin zoxioolnuud—Koroleenkiin rasskaazuud xadaa, gaixamşag haixanuud. Xongioo abiaan, melodiiçne xelen xadaa, terenei zoxioolnuudiiji bodoto myzekaalьna zoxioolnuudtai zergeşyylne. Eneenei zişee—„Galxanuud“, „Oi şuujana“, „Xygşen zvonaarь“.

Koroleenkiin xydoozestvenno tvoorçestviin dyngyyd xadaa, terenei avtobiograafi — „Minii yjiin istoori“ bolno.

Koroleenko bolbol jixe xydooznig baixahaa gadana, myn niitiin ton jixe azaljabuulagşa baigaa hen.

Erxegyi baidal ba samoderzaaviin darlalgatai temesehen, Koroleenkiin erelxeg zorigto temeselei yndehe huurinь xadaa, aradta alba xelge baigaa. Ylesxelenei zilnyydte (1891—1892) Koroleenko bolbol ylesxelenhee bolzo yxelei ajuulda xyreed baigşadta niitiin tuhalamziiji egeel tyryyn emxidxene. Ton xaluun zyrxetei xyn baihan deerehee, tere xadaa ydmyyrtnyydiiji (myltaanovska xereg) xamagaalagşa bolon orolsono.

Koroleenko bolbol xaanta praviiteiьstviin zerlig nacionaliizmda esergyysene, Soroçiincii geze seloogoi tariaaşadiiji samoderzaaviin satraapuudai xatuugaar xeheehende esergyysene („Soroçiinska trageedi“). Reaakciin zilnyydte revoliycioneernyydiiji olooronь saazalalgada esergyysene, „Zerlig doşxon jabuulgiin epideemide“ esergyysene („baidalai javleeni“ geze pyblicistiiçeske zoxiool).

Koroleenko bolbol xyndete akadeemigei zergehee arsahan baina. 1902 ondo A. M. Goorьkiiji xyndete akadeemigte hungalgiiji zakoonno bişeer xaanai helgehende ton erideer esergyysene. Koroleenko bolbol Çeexovtei xamta, akadeemiiiji xajaza oşohon baina.

V. I. Leenin xadaa, Koroleenkiiji „progressiivne uranzoxioolşo“ geze segnedeg baigaa, jyyndeb gexede, terenei byxii pyblicistiiçeske ba niitiin azal jabuulga bolbol Rossiidoxi krepostniiçestvetei, erxegyi baidaltai, samoderzaaviin despotiizmtei temeselgede zoriuulagdahan baigaa.

V. G. Koroleenko bolbol 1921 onoi dekaabriiin 25-da nygşehen baina.

Koroleenkiin uranzoxioolnuud soo eli todoor ba talaantiivaar xaruulagdahan, terenei ynder xursa ermelzelge xadaa, tere yjiin epooxodo ton jixe revoliycioonno udxaşanartai baihan jym. Terenei uranzoxioolnuudai erxim hainuudanь myneeşji, manai aguu jixe aradai gaixamşagaar halbaraza baigaa zilnyydte eeriingee xysiiji aldaagyi baina. Koroleenko bolbol eeriingee uranzoxioolnuudaar xyn tyrelte azalşadai zol zargalai tylee temeselde ermelzelgeer aradiiji xymyyzyylhen baina.

Xiliin saana

Soveed xiliiji finliaandska samoliooduudai dabahan tuşaa

Gelьsiinki, 22. (TASS). Soveed xiliiji finliaandska samoliooduudai dabahan tuşaa, finliaandska gazeedyyd bişene: „Jabuulagdahan şalgaltiin johoor, fiinske lioodçig xadaa teerieed, soveed xiliiji dabahan baina geze eliree, iime uşarai bolhondo, ijyyliiin 20-noi yder Finliaandiiin gadaada xeregyydei ministeerstvo bolbol SSSR-hee Finliaandida huugaa polpreed Dereviaanskida xylisel erin xandahan baina“.

Sydeedske probleeme tuşaa arbitraaz

Loondon, 24. (TASS). Aangli, Fraanca, Germaani ba Itaali geze ene dyrben derzaavuudai tyleelegşedhee byridehen, sydeedske probleeme tuşaa arbitraaz baiguulxa plaan xaragdan yzegdexe staadidaa baina geze „Sendei ekspreessei“ diplomatiiçeske obozrevaatelь bişene. Xerbee Çexoslovaakiiin praviiteiьstvodo eneenei nylee bolzo şadaxa baigaa xadanь, Germaani bolbol iime plaanda zybşeerexe magad baina geze, tus obozrevaatelь bişene.

Faşiis reziimde duragyitelge

Praaga, 23. (TASS). „Sociaaldemokraad“ gazeedei medeesehenei johoor, ijyyliiin 16-nai yder Pilrna goorodto (Germaani) gestaapo bolbol Ispaanidaxi germaanska interveencede esergyy yge xelehen, 12 şyrmoviivgyydiiji (SA), arestovaalhan baina. Udaadaxi yderten goorodoi şyrmoviigyydei otriaad bygede şaxuu arestovaalagdagşadtai solidaarna baihanaa medyylhen ba tedeniiji syleelexiiji erihen baina. Eneen deerehee şyrmoviigyydei şaabai naçaalьnig Liyytca bolbol otriaadiiji taraaxa tuxai prikaaz gargahan baina. Ene faakt xadaa, Ispaanidaxi germaanska interveencede yrgen oloniite xyn zonoi duragyitelgiin jixe bolhoniiji gerşelene.

SOVEED SOJUUZ DOTOR

4 miangan tyriistnyyd

Batyymi, 24. (TASS). Tyriistnyydei batyymske baişan bolbol ene zilde Soveed Sojuuzai zyg byxenhee jirehen 4 minga garan ekskyrsaantnuudiiji obsluuzevalaa.

Zakavkaazai bolьşeviig organizaacanuudai istooriiin dokymeentnyydei viistavkiiji, aguu jixe Staalinai xytelberi doro bolьşeviig organizaacanuudai tyryyn bii bolhon, tere istoriiiçesko sobiitinuudai bolhon gazarnuudiiji tyriistnyyd jixe honirxobo

Sportiivno sojuuzai delegaaca

Moskvaa, 22. (TASS). Fraanciin xydelmerişedei sportiivno sojuuzai delegaaca 29 xyn sostaavtaigaar Moskvaa jiree. Edeenei dunda fydboliistnyyd, legkoatleetegyyd ba hamaraaşad bii.

ULASXOORONDIIN ŞINE REKOORD

Moskvaa, 22. (TASS). Myneeder ygleegyyr SSSR-ei Centraalьna aeroklyybei lioodçig I. L. Grodziaanski bolbol Griboovskiiin konstryykceer bytehen, „G—23-BIS“ sportiivno samolioodoor gaixamşag niidelge xee.

Niidelgenь 1 çaas 9 minuuta yrgelzelee. Uridşalgiin medeenei johoor, lioodçig Grodziaanski bolbol eeriingee xyngen „G—23-BIS“ sportiivno samolioodoor 7390 meetr deeşee niideze, eneenei urda francuuzska lioodçig Andre Zaapida xabaatai ulasxoorondiin rekoordiiji 2 mingan meetreer ylyy garaa

* * *

„G—23-BIS“ samoliood 150 morinoi xysetei, soveed „M-11—Je“ motooroor tyxieeregdenxei. Tereenei daliiinь dalaisa 10,5 meetr, urtanь 7 meetr.

Gurbadugaar tabanzilei urihalamza zaxilga

Ijyyliiin 22- to Ukraiinada urihalamzâ zaxilga yngerhen zileixiiiji 197 millioon tyxerigeer ylyylze, 1054688 mingan tyxerig boloo. Zaxilgiingaa tylee kolxoozniguud ba ymseten 33525 mingan tyxerig oruulaa.

Gryziinske ASSR-te urihalamza zaxilga amzaltatai jabaza baina. Zaxilgiin byxii syymmenь ijyyliiin 23-da 100886 mingan tyxerig boloo.

Orloovsko ooblastiiin azalşan ijyyliiin 23-da 77132 mingan tyxerigeer zaxiaa.

Kriimske ASSR dotor 60471 mingan tyxerigte zaxigdaa.

Şine letiratuuranuud

Moskvaa, 22. (TASS). Gospolitizdaad bolbol RSDRP-iin xojordugaar sjeezdiin 35 zilde zoriuulan, „Jyy xexeb“, „RSDRP-iin II sjeezd tuxai rasskaaz“, „Alxa uragşaa, xojor alxa xoişoo“, geze Leeninei kniigenyydiiji, „RSDRP-iin II sjeezd tuxai“—Kryypskajaagai broşuuriiji, „RSDRP-iin II sjeezdiin 35 zilde“—Jaroslaavskiiin boroşuuriiji ba busa literatuuranuudiiji gargaza baina.

Şine konstryykciin tarmuur

Oomsk, 23. (TASS). Çerlaakska, xonin azalai sovxoozoi sleesarь Timofei Ostroozko bolbol azalai ynder byteesetei, 22 meetr urta tarmuur konstryykcelee. Ene tarmuur 10 çaas soo 200 garan gektaar deere ybehe xuriaaxa baina. Eneeniiji „STZ“ traaktor şirene.

Leeninske—Staalinska komsomooloi XX zilei oiji şine gaixamşagta xeregyydeer temdeglejii!

Byxii komsomoolьcuud ba komsomoolkanuudta, byxii zaluu xydelmerişedte, kolxoozniguudta, albaxaagşadta, nauuka, teexnike, iskyysstviin xydelmerilegşedte, Ulaan aarmi ba floodoi bojeecyydte ba komandiirnuudta

Xyndete nyxedyyd, xaninuud, yjeted!

Manai edir nahan, otrocçestvo ba edir zaluu yjemnai gerelte Staalinska epooxodo halbaraza baina. Socialiis exe oronoigoo bidenerte bajaligaar belegleze baihan, azabaidalai byxii zargaliiji edlenebdi.

Xyn tyreltenei e r x i m xursa uxaantanai xeden zuun zil soo hanaza jabahan, terenei halbaran badarxiinь tylee azalşa aradai, xuuşan yjiin xeden miangan xynyydei gaixamşagta, dyleteme ami nahajaa ygehen, socialiizm xadaa, manai orondo azahuudal bolhiijinь bidener mederenebdi, oilgonobdi, yzenebdi.

Zaluu jabaxada zargal daa, geze byxii soveed zaluuşuud negen hanalaar xeledeg. Socialiizmiin orondo azallaxa, erdemde huralsaxa, amarxa erxe, Exe oronoo xamagaalxa, otçiizniingoo aldar soliin tylee ynen sexeer azallaxa erxe ba ujalga bidenerte beleglegdehen baina. Edir zaluu xybyyd ba basagadai erxim zorimgoi hanai bodolnuudanь manai orondo bejelyylegdeze baina. Manai dunda negeşji erdemgyi, negeşji xydeimerigyi xyn baixagyi. Soveed xyn gehen yge—omogtoigoor xanxinana. SSSR-ei zaluu grazdaniinai dostoinstviin ynder cengiiji bidener medenebdi. Manai edir zaluu nahiimnai aguu jixe Staalinska Konstituuca enxerdeg ba gamnan xaradag baina.

Manai zyrxenyyd bolbol Exe orondoo, bolьşeviigyydei paartida, byxii Soveed zaluuşuudai sesen esege, xani ba bagşa — nyxer Staalinda zoriuulan, bajar ba inaglalaar dyyren bainad. Bolьşeviig paarti ba terenei Centraalьna Komiteediiji toiron bexieer zagsahan, tyges xysen bolxo olomiliioonnoi komsomooliiji Leenin ba Staalin xymyyzyylhen bainad. Bidener xadaa, bolьşeviigyydei Byxesojuuzna Kommuniis Paarti ba Soveed praviitelьstviin alişji daalgabariiiji gyisedxexeer belen baiza, aldarta daata—Leeninske—Staalinska komsomooloi xorin zilei oido oşozo jabanabdi.

BLKZS-ai XX zil xadaa byxii aradai, byxii oronoi praazdnig myn. Bidener xadaa, ton jixe xyxiyyn sobiiti bolxo, ene yderte beledxenebdi. Exe oronoigoo aldar neriin tylee byri le xatuu zorigtoigoor xydelmerilxiiji, bolьşeviizmdo byri erximeer huralsaxiiji xysegdene. Komsomooloi 20 zilei jybileiji hain xeregyydeer, Exe orondoo hain belegyydiiji ygeze temdeglexiiji — komsomoolec byxen hanaaşalna beze geze bidener hananabdi. Tiime uşarhaa, nyxer Staalinai aguu jixe neriiji abza jabaa, Moskoovsko avtozavoodoi zaluu xydelmerişed, bidener xadaa, iime uriaaltaigaar xandanabdi:

SSSR-ei zaluu grazdaniin byxen, ene xorin zilei oido zoriuulan, eeriingee Exe orondo belegiiji beledxeze barig le!

Stanooguudta tuilagdahan staxaanovska şine amzalta, maşiiniin deede klaassiin şine konstryykce, soveed iskyysstviin şine zoxioolnuud, huralsalai erxim segnelte, rekoordno urgasa, sportiivno amzalta, seregei speciaalьnostiiiji şudalalga ba bişe olon zyilnyyd xadaa, tiime belegyyd bolzo şadaxa baina. Iime beleg byxen aldarta oido dostoino baixa johotoi. Ene beleg xadaa, Exe oronoi zaluu patrioouudai xysel ba uxaandanь, zorig ba zorilgodonь erxim deede tvoorçesko xyselelgiiji asarag le.

Bidenerei xen byxen iime belegiiji beledxeze baina. Zinaniida Feoodorovna bolbol eeriingee prolioodoi zaluuşuudai myriiseeji tolgoilozo, III kvaartalai yiledberiiin programmiiji sentiaabriiin 15-da gyisedxexe geze ujalga abba. Rekoordsmeen—kyzneec-stampovşiig Mixaiil Yşkaalov bolbol koleençete vaalnuudiiji noormiingoo johoor 475-iiji ygexiin orondo, 860-iiji ygene. Klaara Beelaja gegşe dviigatelьnuudai otdeleenide staxaanovska şine prolioodiiji emxidxexenь. Mixaiil Zyyçin bolbol „GTO“-goi 2- doxi stypeeniiin zunai noormiiji tuşaaza baina. Ivaan Konstantiinov bolbol „hain“ ba „otliiçnoor“ gyrenei texniiçeske ekzaamen tuşaaxa jabadalda eeriingee prolioodoi zaluuşuudiiji beledxeze baina. Komsoorg Ivaan Gavriilkin bolbol BLKZS-ai istoorioor teoretiiçeske konfereenciiji beledxeze baina. Vladiimir Kremeneecki bolbol zaluu inzeneernyyd - konstryyktornyyd Anatooli Pyxaliiin ba Nikolai Pylьmaanovtai xamtaran, sportiivno skorostnoi avtomobiiliiin projeekt zoxioozo baina. Praskoovьja Vorovьjoova bolbol xojor noormiin gyisedxelgede oruulxa geze 6 stanooguudiiji beledxeze baina. Geoorgi Baraanov bolbol staxaanovec-kyzneec Yşkaalov tuxai stiix bişene. Ivaan Popoov bolbol „Voroşiilovsko streloog“ znaçoogoi 2- doxi stypeeniiin noormnuudiiji tuşaaza baina.

Xyndete nyxedyyd! Şine dainai dylen byxedelxei deere yzegdene. Faşiis sterviaatniguud bolbol geroiiçeske Ispaaniiiji zoboozo baina, syleete azabaidaliiji xysegşe xitad aradiiji daralaxaa xysene. Byxii azalşadai zebyyrxedeg, liyyda-Troocki ba faşiis razveedkiin ezedei tezeehen galzuu noxosuud—trockiis-buxaarinska ba byrzyaazna nacionaliis şpioonuud ba diversaantnuud bolbol untaza baixadaaşji, soveed aradai xyzyynde urixa xaraza zyydeldeg baina. Tede galzuunuud, eneeniiji xezeeşji xeze şadaxagyi. Soveed aradiiji ilaza şadaxa xysen ygei baina, xezeeşji baixagyi.

Bidener, proletaarska zaluu internacionaliistnuudai zorilgo bolbol aguu jixe ispetaaninuudta belen baixa, nyxer Staalinai xelehenei johoor, xezee byxende zagsamal baixa, byxii delxein azalşadai Exe oron—eeriingee Exe oronoi ilagdaxagyi xysiiji bexizyylxe.

Esege oronoigoo oboroonіin xyse şadabariiiji şangadxaxa loozung doro, aldarta praazdnigaa yngergejii! Komsomoolьcuud ba komsomoolkanuud, zaluu nyxed yjeted! Manai olomi liioon belegyyd xamtarza, komsomooloi xorin zilei oin gaixamşag foond bolxo baina. Soveed zaluu xynyydei negeniinşji ene xeregei gazaa talada ylexegyi beze geze, naidanabdi. Oronoigoo xyse şadaliiji, tereenei oboroonno xysiiji bexizyylxe, terenei kylьtyyrne xemzeeji yrgexe skroomno ba ton jixe xeregyydei altan foondodo xyn byxen şadaxa vklaadaa oruulag le. Bolьşeviig paarti ba nyxer Staalinai, bidenerhee xylieeze baigaa xeregyydeer aldarta oiji temdeglejii!

Staalinai neremzete avtozavoodoi zaluu staxaanovcuud ba specialiistnuud:

Zinaiida Feoodorova—prolioodoi maaster, RSFSR-ei Verxoovno Soveedei depytaad; **Mixaiil Yşkaalov**—koleençete vaalnuudai staampovşiig—kyzneec; **Nikolai Gyreeviç**—tookarь, zaluuşuudai staxaanovska brigaadiin brigadiir; **Klaara Beelaja**—2-doxi mexansbooroçno ceexiin inzeneer—texnoloog; **Mixaiil Zyyçin**-sleesarь-intrymentaalьşag; **Ivaan Konstantiinov** — normaalinuudai ceexiin staarşa maaster; **Grigoori Maakler**—4-dexi mexansbooroçno ceexiin inzeneer—texnoloog; **Nikolai Saalьnikov** — motoriistnuudai zaluuşuudai brigaadiin brigadiir; **Mariija Dorofeejeva** — sleesarь - motoriist; **Ivaan Gavriilkin-konstryyktorsko** — eksprementaalьna ceexiin komsoorg; **Vladiimir Kremeneecki** — eksprementaalьna ceexiin konstryyktorsko biyrooji erxilegşe; **Praskoovьja Vorobьjoova** — 2-doxi mexansbooroçno ceexiin nalaadçica; **Vasiili Starostiiin** — brigadiir nalaadçig; **Peetr Iliyyxin**—zaluuşuudai staxaanovska brigaadiin nalaadçig; **Ivaan Soosin**—preessovo ceexiin zestiaanşig—şlifoovşig; **Niina Medvedkoova**—3-daxi mexansbooroçno ceexiin nalaadçica; **Valentiina Kondraşoova**—normaalьnuudai ceexiin avtomaatçica; **Vsevolood Smoolin**—inzeneer - konstryyktor; **Geoorgi Baraanov**—„Xysexe ba tyryylen garxa“ geze zavodskoi gazeedei sotruudnig; **Paavel Oostroyyşkin.**

Nyxer Staalinai neremzete avtozavoodoi zaluu staxaanovcuudai bişeg tuxai

BLKZS-ai CK-ei TOGTOOL

Leeninske—Staalinska komsomooloi XX-zilei oido zoriuulan, eeriingee Exe orondo beleg beledxexe tuxai, nyxer Staalinai neremzete Avtozavoodoi komsomoolьcuud, eregtei ba emegtei zaluu xydelmerişedei duradxaliiji BLKZS-ai CK bolbol ton jixe politiiçeske-xymyyzyylgiin udxaşanartai baina geze temdeglene. BLKZS-ai Centraalьna Komiteed xadaa, komsomoolьsko organizaacanuudta rekomindovaalna:

1). Nyxer Staalinai neremzete avtozavoodoi zaluu staxaanovcuudai bişegiiji komsomoolьcuudai ba zaluuşuudai suglaanuud deegyyr zyblen xelsexe.

2). Ene ton şuxala xeregiiji xoohon şuujaan, paraadnostь bolgoxogyin tuxai byxii komsomoolьsko organizaacanuudta ba tedenei xytelberilegşedte uridşalan hanuulxa. Komsomoolec ba komsomoolka byxen, eregtei ba emegtei zaluu xydelmerişed, eregtei ba emegtei kolxooznig byxen xadaa, eeriingee d y y r g e m e e r ujalgiiji hain duranai johoor abxanь şuxala.

3). Komsomoolьcuud ba zaluuşuudai eehedtee abhan ujalganuudaa dyyrgelte bolgohiijinь yder byri ton yrgeer tolilozo baixiiji, komsomoolьsko gazeedyydei redaakcanuudta duradxaxa.

BLKZS-ai CK.

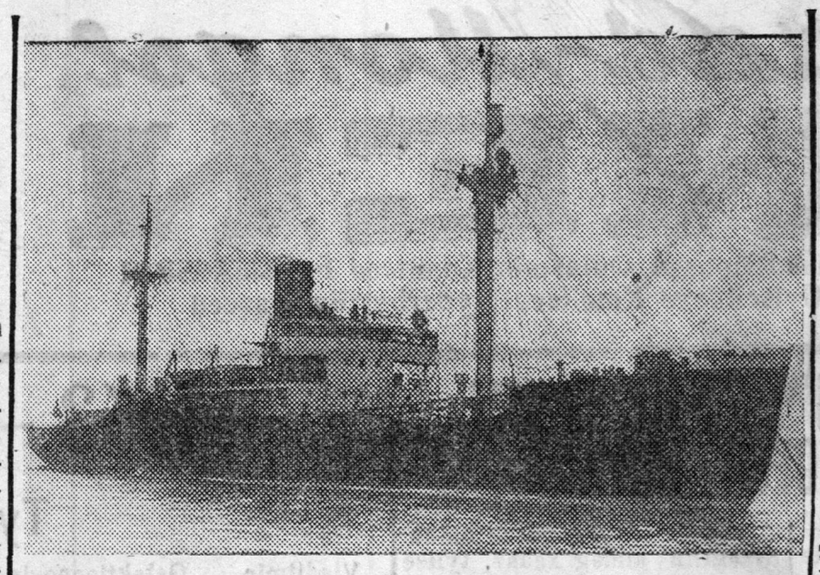

ZURAG DEERE: „Deznioov“ geze ledokoolno paroxood. Ene paroxoodoi vodoizmeşeeninь — 6530 toonno, skoorostinь çaas soo 11,5 yyzel bolno. (Sojuuzfoto).

Urihalamza zaxilga erşemteigeer jabuulagdana

Zagarai. (Manai speckoorhoo telefoonoor abtaba). Zagarain aimagai azalşad bolbol gurbadugaar tabanzilei urihalamza zaxilgiiji amzaltataigaar yngergeze baina. Urihalamza gargaxa tuxai praviitelьstviin dekreediiji aixabtar bajartaigaar ba aktiivnaar ugtaza, tus dekreedei garhan yderhee xoişo ijyyliiin 20-oi yder xyrter 636270 tyxerigte urihalamza zaxihan baina.

Tus aimag dotorxi 4167 kolxoozniguud ba albaxaagşad bolbol yngeregşe 1937 ondo „SSSR-ei oboroonіiji bexizyylxe“ urihalamziiji 399599 tyxerigte zaxihan baigaa haa, ene zilei urihalamza zaxilgada 5316 xyn xabaadalsahan baina.

Gadana, tus aimagai, N.-Briaanska selьsoveedei, Te elьmanei neremzete kolxoozoi kolxoozniguud bolbol gurbadugaar tabanzilei urihalamza zaxilgiiji hainaar yngergeze baina. Zişeelxede, tus kolxoozoi kolxoozniguud bolbol ijyyliiin 20-do, ene bolzorto yngeregşe zilde zaxigdahan urihalamzahaa 4170 tyxerig ylyy zaxihan baina. Tus kolxoozoi kolxoozznig nyx. Kisalioov xadaa, 300 tyxerigte urihalamza zaxihan baina.

D. Lubsanai.

100 proceent xabaadaba

Ulaan-Ydiin „Koptryyd“ geze promarteeliiin geşyyd, xamta 234 xyn bolbol gurbadugaar tabanzilei tyryyşiin zilei urihalamziiji 13270 tyxerigte xyrter zaxiza, tus geşyyd urihalamza zaxilgada arteeliiin 100 proc. xabaadaba.

Hurguuliiin barilga

Ulaan-Ydede, Zaudaada hurguuliiin 3 dabxar şuluun baişan barigdaza baina. Ene hurguuli bolbol 880 huuritai baixa ba eneen soo dunda hurguuli oroxo baina. Barilgiinь xydelmeri huralsalai şine zilei exilter dyyrgegdexe baina.

Şine vokzaal

Ulaan-Ydiin staanciin şine vokzaalai bairanь hajaar dyyrgegdexeer, zize zahabarinuudiinь xegdeze baina. Ene şine barilganь xadaa, ton zoxidoor tyxieeregdehen ba jixe kylьtyyrne vokzaal bolxo baina. Eneen dotor ulaanarmeecyydei, xyygedtei exenerei, praviitelьstvenne, tranziitna pasaziirai, xyygedei naadanai ba unşalgiin zaal g. m. baixa baina. Tereenhee gadana, staanca dotoronь restoraan ba xyygedei bejee ugaaxa dyyşe baixa baina. Garaxa aavgustiin exieer ene vokzaal neegdexe.

Tariaa xuriaalgiiji maşiina zebsegeer xangaxa jabadal

Ulaan-Ydiin selxozsnaab bolbol ene zilei tariaa xuriaalgiiji xydee azalai maşiina zebsegeer xangaxiin tula, zaatka, sortiroovka, treejer ba zapaas xeregselnyyd bolon, bişe zyilnyydiiji sklaadtaa abaad, kolxoozuudta xubaaza ygehen baina. Gebeş, 136 zaatkanuud, 110 sortiroovkanuudiiji ba 30 treejernyydiiji abza, kolxoozuudta tabihan baixahaa gadana, myn baha ede maşiinanuudiiji hajadaa abxaar xylieeze baina. Gadana, 3-4-dexi kvaartalnuudta 50 molotiilkanuud abtaxa baina.

Gadana, sklaadtaa kombain, zaatka, ybehe sabşaxa maşiina ba bişe zebsegyydei zapaas çaastinuudiiji ton elbegeer asarhan baina. Gebeş, myn dutuu zyilnyyd bii baina (sigmeent ba plastiinka g. m. dutamag).

Myn s e l x o z s n a a b a i s k l a a d t a xydee azalai xoroton—xoroxoi, soxonuudtai temesexe xoron elbeg. Gebeş, xydee aimag ba somon, kolxoozuudai xytelberilegşed bolbol ene xoronuudiiji xudaldan abza, xydee azalai xorotontoi temesexe jabadalda ton hulaar xandana.

Xitaddaxi daina baidal

Centraalьna Xita

„Çaina prees“ gazeedei deenei johoor, hyylei 2 ne soo Janczii goloor 60 garan japoonsko soldaa Xykoy teeşe oşoo. Ijyyliin da Yxyyhee 1 mingan Janczii goloor ygsyylegd baigaa.

Ijyyliiin 22 to dyrben poonsko kanoneerkenyyd niao raiooniiji (Cziucziaa zyyn xoixonuur) buudaa. poonsko samoiiooduud by ydertee Ciucziaanhaa ba tee gorixo zubşaad xitadai poziiconuudiiji boombodob

Tere yder japoonsko s liooduud bolboi Janczii deere baihan, amerikaa neftianoi tankeeriiji uh şingeegee.

Xykoy raioondo xitadai xysenyyd jireze baina. X mingaad soldaaduud Czi proviincohoo jiree.

Ijyyliiin 22-to 9 japoo bombovoozuud 15 istrebi nyydtei xamta jireze, Xan ygoi aerodroomiiji boomb

Xoito Xitadta

Xenaanь proviinciin xoit la teehee Şanьsii provin urda tala teeşe japoon xeze baihan dobtolgo zogs doo.

Xitaduud Juaanьciuiji lee. Venьsii, Ciuvo ba Ju nьciui raioonuudta (Şanь baruun urda talada) bo hyylei baildaanuudta jap ton daxin gaaz tabiaa.

* * *

Loondon, 23. (TASS). I liiin 23-nai yder 9 japoo bombardiroovşiguud xaxad sai torşo soo Kantooniiji b bodobo geze, Gonkoonghoo deesene.

Respyyblike dotor dexi ba 2-dexi riaad paar xaxalalgiin jabasa tuxai MEDEE

1938 onoi ijyyliiin

	Aimaguud	Dyyrgeltem proceentee	
		1-dxi riaadta xaxalalga	2 dxi aadta xala
1	Tynxenei	93,8	4,2
2	Tarbagatain	89,1	2,4
3	Kabaanskiin	83,8	1,4
4	M.-Şiberei	82,5	14
5	Biçyyrei	81,3	14
6	Zagarain	73,5	6,5
7	Zakaaminai	70,5	21
8	Selengiin	70,4	0,7
9	Xoriiin	70,3	—
10	X.-Baigalai	70,0	—
11	Ulaan-Ydiin	68,3	1,6
12	Zediin	68,1	—
13	Jaruuniin	67,5	—
14	Xiaagtiin	57,5	14,0
15	Bargazanai	27,0	—
16	Bauuntiin	—	—
	Xamta	73,0	9

Xariuusalgata redaak
R. BIMBAAJ

Ulaan-Ydiin PVZ-oi mexaniiçeske teexnikym bolbol dooro durasagdahan yderei ba ydeşiin fakylьteedyydte stydeentnyydiiji 1938 ondo abalga xexenь

1. Parovoozno fakylьteed

Parovoozno fakylьteed bolbol parovoozno azaxiin teexnigyyd, mexaaniguudiiji beledxene. Parovoozno fakylьteediiji dyyrgehen teexnigyyd bolbol parovoozuudai barilganuud ba remoontonuudiiji, parovoozremoontno zavooduudiiji ba uçastkoovo masterskoinuudiiji xytelberilxe baina.

Depoogoi, parovoozuudai ba zavooduudai remoontno barilganuudiiji ba projektiirovaninuudai, remoontiin texnologiiçeske proceessyydei ba myn tereşelen parovoozuudai şine tiipyydei şalgalta ba projektiirovaniiji yiledexe jabadal bolbol parovoozno azaxiin teexnigyydei ujalgada orono.

2. Vagoonno fakylьteed

Vagoonno fakylьteed bolbol vagoonno azaxiin teexnigyyd ba mexaaniguudiiji beledxene. Vagoonno fakylьteediiji dyyrgehen maxaaniguud xadaa vagoonuudai remoont ba barilganuudiiji, vagoono remoontno zavooduudai, pyynktnyydei depoogoi ba myn tereşelen vagoonno paarkiin eksploataacanuudai xydelmerinyydiiji xytelberilne.

Vagoonuudai şine tiipyydei ba terenei tusxai çaastinuudai şalgaltiiji ba projektiirovaniiji, remoontno texnologiiçeske proceessyydiiji yiledexe jabadal vagoonno azaxiin teexnigyydei ujalgada orono.

Hurxa bolzor 4 zil. Dunda hurguuliiin doloodxi klaassiiji gy, ali xysed bişe dunda hurguuliiiji dyyrgehen ba myn tereşelen xysed bişe dunda hurguuliiiji eksternaadaar dyyrgehenei ba teexnikymde beledxelei kyyrsiiji dyyrgehenei tuxai ynenşelge abhan, 15 haa 30 xyrter nahatai, eregtei ba emegtei graazdanuud abtana.

Xysed bişe dunda hurguuliiiji gy, ali dunda hurguuliiiin 7-dxi klaassuudiiji, myn tereşelen dunda hurguuliiin arbadxi klaassiiji dyyrgehen ba gol şuxala predmeedyydeeree „erxim hain“ ba bişe predmeedyydeeree (zuralga, duu, myyzeka ba fizkylьtyyre), „hainhaa“ dooşo bişe segnelte abagşad xadaa, abalgiin şalgaltagyigeer teexnikymde abtana. Ene erxe xadaa, myn tereşelen eksternaadaar ynemşelge abagşadta xabaadana.

Teexnikymde orogşod xadaa, GDN programmiin xemeer, dooro durasagdahan discipliinyydeer abalgiin şalgaltada xabaadaxa: 1. Orod xele ba literatuura, 2. Matemaatika, 3. Fiizike. 4. geograafi.

Medyylgenyydei abalga bolbol ene onoi ijyyliiin 10-haa aavgustiin 12 xyrter jabuulagdana. Erigdexe dokymeentnyyd: I. Avtobiograafi. 2. Erdemiin tuxai ynenşelde (bodotonь) 3. Tyrehenei tuxai ynenşelge gy, ali paasport (eeree jirexedee ygexe). 4. Elyyrei tuxai spraavka—iimenyyd xabsaragaltanuudtai medyylgenyydii,i teexnikymei naçaalьnigai nere deere elьgexe.

Abalgiin şalgaltada orohonoinь tuxai, teexnikym bolbol bişegeer medeesexe.

Abalgiin şalgalta bolbol ene onoi aavgustiin 15 haa—25 xyrter jabuulagdana. Teexnikymei yderei otdeleenide abtagşad xadaa, stipeendieer ba xamtiin bairaar xangagdaxa ba tymer zamaixidai byxii erxenyydiiji (foormonuudaaranь xubsalxa, tymer zamaar tyleberigyigeer jabaxa g. m. (xereglexe erxetei baixa).

Huralsalai zanlaati bolbol sentiaabriiin 1-hee exilxe.

Teexnikymei aadres: Город Улан-Уде. II уч. ПВЗ, бывш. клуб. „Примитив“.

DIREEKCE.

МУНӨӨDER KINOOTEAATRNUUDT

▽ ▽ ▽

„Progreess“

Jixe goorodoi galnuud

„Erdem“

Dneepr gal soo

Kollektiivno zajaavka emxidxegtii.

Адрес редакциі: гор. Улан-Уде, Коммунистическая 18. Телефоны редакциі: отв. редактора 3—44, отв. секретаря 2—83, пельхоотдела 7—55 и промотдела 5—97.

НАХК-ai Upragraaii

Glavliit 365