Noomerot sen 10 mönge. Byxii orondadai proletaarnar, negedegtii!

Buriaad-Mongol ҮNEN

№ 34 (2673) 1939 onoi FEVRAALЬ 11 SREDAA

15-daxi silee garna ULAAN-YDE goorod BMASSR

BK(b)P-iin Buriaad-Mongol Obkoomoi ba BMASSR-ei Verxoovno Soveedei Preziidiymei oorgan.

Mynoederei noomerto:

Potrebkoperaaciin xydelmeriiiji erid haizaruulxa.
Informacioonno medeesel.
Soveed—mançzuurska xiledexi tulaldaan
Kataloonihoo respyblikaanska aarmiiin suxariza oşohonoi şaltagaanuud.
Tarilgada beledxel.
Unşugşadai bişegyyd.

Potrebkoperaaciin xydelmeriiiji erid haizaruulxa

socialiis promiişlennostь ba ee azaxiin istoriiçeske xy- enyyd bolbol azalşad maas- yderbyri urgaza baigaa enyydiiji xangaxa zoxisioi ovinuudiiji baiguulza baina. miişlenne tovaarnuud yder jixe bolno, kolxoozno ta- adai doxooduud zil jirexe urgaza, tedenei baidal kylь- ne bolzo, tedenei erilte- d ulam urgaza baina.

iimehee, azalşad maassiin za baigaa eriltiiji sag soonь aar xangaxa jabadal soveed aldaanai xydelmerilegşedei yşiin eelzeenei zoriigo bol- baina. Ene gol zoriigoo eze, eeriingee xydelmeriii- ainaar tabiza şadahan selь- nuud bii. D do-Byxenei poo (tyrvyleşenь N. F. irev) xadaa tyryy selьpoo- dai negen. 1938 on soo to- rooboroodoigoo plaaniiji 5 proc. dyyrgehen, xojor , kylьtyyrne magaziinuudii- neer neehen baina. Ene poo xadaa paişçaguudtajaa hain barisaatai, tedeneigee selьpoogoigoo azaljabuul- otçoodiiji xodo xedeg bai- Janvaarь hariingaa plaan al dyyrgee. Xiaagtiin rai- ebsojuuzai Deede Xudariiin poo (tyryylegşenь I. V. vogorniicin) xydelmeriee naar tabiza şadahanaigaa r, tovaarooboroodoigoo iiji 109,4 proceent dyyr- en baina. Selьpoo xadaa xoozoi tyryy xynyydiiji ee- gee xydelmeride xanduulza, enhee jixe tuhalamza abdag na. Ene xadaa xydelmeriiin- dutuu dundiiji sag soonь yylen eargaza, zailuulxa ja- alda jaaşagyi jixe tuhatai na.

Potrebkoperaaciin sisteemiiji dai daisadai yleedelnyyd, a şabxaruunuudhaa seber- e, tedenei orondo, urgaza gaa şine kaadrnuudiiji, Lee- —Staalinai xeregte, exe oron- o preedenne xynyydiiji deb- ylen tabixa jabadal ton şu- a baina. Iime xynyyd ma- orondo olon, iime xynyy- ji manai arad segene. Ede- xadaa potrebkoperaaciin da tabig ahan ugaa jixe zo- iiji amzaltatai şiidxeze şa- za baina.

Tarbagatain raipotrebsojuu- Bariikino-Kiiyyçevske selь- ogoi xydelmeride etigeleyi, isan elemeentnyyd orozo, tus spoogoi xy elmeriiji hyid- n unagaahan ba na. Tereenei ondo, stoorozo jabahan L. V. meentьjev bolbol ma aziinii- erxilegşede debzyylegdeze, xydelmeriiinь haizaruulhan baina. Ene selьpoo 1938 ondo tovaarooboroodoigoo plaaniiji 103 proceent dyyrgehen ba magaziinuudaa bodoto kylьtyyrne bolgohon baina.

Gexiin xamta, yrgen maassatajaa xolboo barisaagyi, xydelmeridee bodoto bolьşeviig şalgalta ba kontroolь tabiaagyi deerehee azalşan maassiin eriltiiji xangaza şadaagyi – eeriingee gol yndehen zorilgonuudiiji dyyrgeze şadaagyi selьpoonuud bahal olon baixa. Tarbagatain raipotrebsojuuzai Jixe-Kynalein selьpoo tvryylegşe (Ivanoov) tovaarooboroodoigoo plaaniiji miii 83,7 proceent dyyrgehen, paişaguudai urda otçood xedeggyi baina. Ene selьpoodo 5842 tyxerigei yriite bolhon, tovaaraa sag soonь asaraza şadaagyi deereheenь nege ma aziiniinь hara soo xaaltatai baihan baina. Myn Ivolgiin selьpoo plaanaa dyyrgeegyi, 45 miangan tyxerigei yriite xehen baina. Ene selьpoogoi otdeleeninyyd bolxo koleenovske ba Krasnojaarska laabkanuudta. yngerxedee. dabahan, saaxar, g m. yrgen xereglelaiin tovaarnuud jixenxi sagta ygei baidag baina. Ede faaktnuud xadaa respyybliking potrebkoperaaciin sisteemede vrediitelь-tviin xoişolonguudtai temesexe jabadal ton hula baihaniiji gerşelene. Erximyydei oopediiji xereglexe, erximyydei iniciatiiviiji demzexe, erximyydiiji debzyylxe jabadalnuud potrebkoperaaciin sisteemede ton xan altagyi.

Mynee paartiiin XVIII sjeezdiin neremzete socialiis sorevnovaani potrebkoperaaciin xydelmerile şedei dunda yrgedeze baina. Raipotrebsojuuzuud (Zakaamin—Zede, Tynxen—Xiaagta) xoorondoo socialiis sorevnovaani xeze baina. Ede sorevnovaaniin gol ysloovinuud xadaa, azalai disciplininiiji haizaruulxa, azalai byteesiiji deeşelyylxe, debetoorsko yriiji ba yrilte xelgiiji ygeixexe, xudaldaanai assortimeentiiji haizaruulxa, eneegeeree, tovaaroboroodoigoo plaaniiji ylyybşelen dyyrgexe g. m. jabadalnuud bolno. Potrebkoperaaciin xydelmeriiiji erid haizaruulxiin tulada, zaziitoçna kolxoozno seloogoi urgaza baigaa eriltenyydiiji erximeer xangaxiin tulada, ene xeregiiji tolgoiloxo şuxala. Ene xydeleen xadaa potrebkoperaaciin sisteemede maassova socialiis sorevnovaani in ba xysete staxaanovska xydeleenei exin bolxo johotoi.

Informacioonno medeesel

1939 onoi fevraaliiin 7-8 ydernyydte BK (b) P-iin Obkoomoi ba Gorkoomoi negedemel pleenym bolhon baina.

Pleenymde xelsehen asuudalnuudiinь xadaa: xabarai tarilgada beledxexe tuxai (doklaadçig nyxer S M. Ivanoov), „BK (b) P-iin istooriiin xuriaangii kyyrsiin" gargalgatai daşaramduul n, partiina propag andiiji emxidxexe tuxai BK (b) P-iin CK-ei 1938 onoi nojaabriiin 14 ei togtooliiji xer zergeer dyyrgelte bolgogdozo baihanai tuxai (doklaadçig nyx. K. A. Biriykoov) ba myn ene asuudalaar BK (b) P-iin tymer xargin raikoomoi sekretaaь nyxer Mozgovoi ba BK (b) P-iin Tarbagatain aikoomoi sekretaarь nyx. Doroonin gegşedei sodoklaaduud; BK (b) P-in XVIII sjeezdede beledxexe tuxai (doklaadçig nyxer S. D. Ignaatьjev).

Pleenymde 20 garan xyn yge xeleze, ede byxii asuudalnuudta zoximzotoi togtoomzonuudiiji abhan baina.

BK(b)P-inObkoomoi ba Gorkoomoi negedemel pleenym bolbol xabarai tarilgiin b ledxelei jabas iji xelsexe zuuraa, tarilgiin beledxelei xydelmeride jyyş xeegyi, bolьşeviistske xytelberiiiji ygeegyi ba kolxoozno maassahaa taharahan deereheenь, BK(b) P-in Tarbagatain aikoomoi sekretaarь nyx. Droonin, Xiaagtiin raioonno gy sedxexe komiteedei tyryylegşe nyxer Maarinov ba Zagarain aimgyisedkoomoi tyryylegşe nyxer Cedeenov gegşed iji tus xydelmeriinь poosthoo gargahan baina.

Pleenym bolbol BK (b) P-iin Gorkoomoi 3-xi sekretaarai ujalgii i dyyrgegşede nyxer M. M. Cedeenoviiji oatalaba.

№ 92 zavoodiiji ba tereenei xydelmerilegşediiji şagnalga

SSSR-ei Verxoovno Soveedei Preziidiymei ykaazaar, №9 zavood bolbol Xydelmerişen-Tariaaşanai Ulaan-Aarmiiji zebsegzyylxe xeregte oron ulasaigaa urda erxim gabijaa gargahanai, zebsegei şine obrazeecyydiiji bii bolgohonoi ba şudalhanai tylee Leeninei oordenoor şagnagdahan baina.

Ulaan Aarmiiin bojevoi xysiiji bexizyylxiin ba zebsegeşine obrazeecyydiiji erxim hain amzaltataigaar şudalhanai tylee zavoodoi 78 xydelmerilegşed şagnagdahan baina. Tedeen soohoo: Azalai Ulaan Tugai oordenoor—8 xyn, Ulaan Odonoi oordenoor—6 xyn, „Xyndiin temdegei" oordenoor—9 xyn, „Azalai dooblestiiin tylee" medaaliaar 28 xyn, „Azalai otliiçiin tylee" medaaliaar—27 xyn şagnagdahan baina. (TASS)

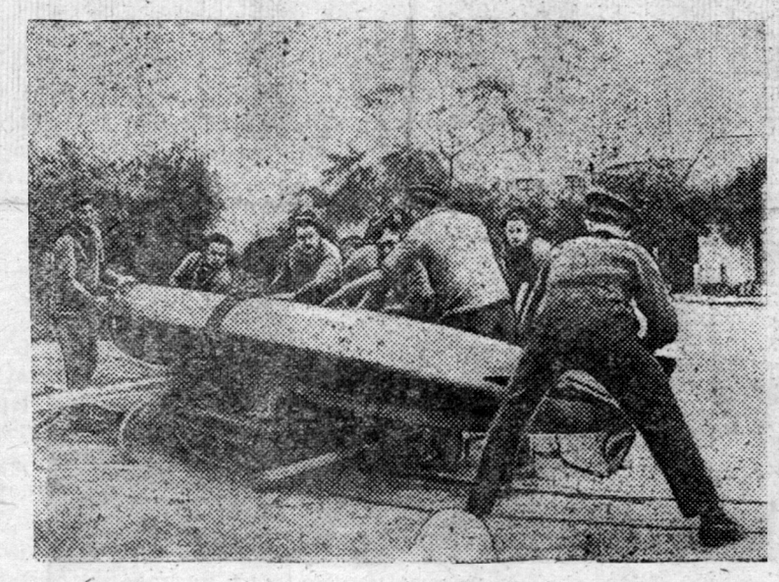

Fraanca bolbol Aafrikadaxi xilenyydee bexizyylxe xemzeejabuulganuudiiji abza baina.

ZURAG DEERE: Francuuzska moriaagnud Bilzerte (Tyniis) goorod teeşe torpuuda zeeze baina.

(TASS-iin fotoxrooniko)

Paartiiin XVIII sjeezdiiji ugtamza

Sjeezdiin urdateexi sorevnovaani

Selengiin gosparoxoodstv in, sydoremoontno zavoodoi modo bolbosoruulxa ceexiin xydelmerişed—partiiina ba partiina bişe bolьşeviigyyd xadaa Leenin—Staalinai aguu jixe paartiiin arbanaimadaxi sjeezdiin xyndede yiledberiiin ynder pokazaateiь tuilaxa geze ujalganuudiiji abhan baigaa. Teed, hyylei yjede zarim brigaadanuudanь abhan ujalganuudaa ylyybşelen dyyrgene.

Zişeelxede, stoliaarnuudai brigaada (brigadiranь, nyx. Ryydь) bolbol xydelmeriiingee negeş yderei prograammiiji 150 proceent gyisedxexe ujalga abhan aad, fevraaliiin 4-nei yder 185 proceent dyyrgee. Myn, modeelьşçigyydei komsomoolьsko brigaada (brigadiiranь, nyx. Şliizov)—213 proc. baha stoliaarnuudai brigaada (brigadiiranь, nyx. Loobişev)—288 proc., stoliaarnuudai nyx. Axniaatovai zveno—2 0 proc., modonoi darxaşuulai nyx Liaginai brigaada bolbol janvariiin 3-ai yder 307 proc ent ba fevraaliiin 4-nei yder 397,3 proceent xyrter noormojoo dyyrgeze şadahan baina. Modonoi darxaşuulai nyx. Feoodorovoi brigaada xadaa xozomdonogyi, fevraaliiin 4-ei yder yiledberiingee noormiiji 200 proc. gyisedxee.

Ene ceexiin byxii xydelmerişed xadaa BK (b) P-iin arbanaimadaxi sjeezdiin xyndete yiledberiiin ynder pokazateiь xaruulxa ujalga abahanhaa xoişo xydelmeriiingee teempiiji nelieedgyi haizaruulhan ba tyryyşiin yderei oopeduudiiji saaşanxi xydelmeriee bexizyylxiin tylee byxii şadalaaraa temesene.

BORZOOV—Sydoremoontno zavoodoi, modo bolbosoruulxa ceexiin naçaalьnig

BK (b) P-iin XVIII sjeezdede beleg

Byxesojuuzna Kommuniis (bolьşeviigyydei) Paartiiin XVIII-daxi sjeezd bolxo tuxai medeeseliiji ba eneenei hyyleer garahan nyxed Moolotovoi ba Ždaanovai doklaaduudai teezisyydiiji, Ulaan-Yde goorodoi №4- exin hurguuliiin hurgagşanar ba huragşanar, jixe xyxiyyneer ugtan abaa.

Tus hurguuliiin hurgagşanar bolbol nyxed Moolotovoi ba Ždaanovai doklaadai teezisyydiiji, huragşanartaa klaass byxendenь hainaar oilguulan xeleze ygehen baina.

Gadana, hurguuliiin huragşanar XVIII sjeezdede beleg bolgon 3-daxi çeetvertiiin hyylde negeş „muu" gehen segnelte abxagyibdi ba negeş uroog şaltagaangyigeer xajaxagyibdi gehen baina. Gadana, ene hurguulida huraza baigaa 210 huragşadai 180-nь PVXO-goi znaçoogto noormo ygeze, znaçooguudiiji abhan baina.

Yldegşe 30 huragşanar PVXOgoi znaçoog ba 168 huragşanar GSO-goi znaçook abaxiiji beledxeze baina. Gadana, myn hurguuliiin byxii 210 huragşanaranь „Jyynne Voroşiilovsko streloogto" noormo ygexee beledxeze bainad.

Tus hurguuliiin hurgagşanar BK (b) P-iin XVIII sjeezdede beleg bolgon, eehediingee metoodikiiji deeşenь bolgozo, huragşanaraa hainaar hurgaza ba Byxesojuuzna Kommuniis (bolьşeviigyydei) Paartiiin istooriiiji gynzegiigeer şudalxabdi gehen ujalganuudiiji aba,

D. R.

XVIII sjeezdiin neremzete sorevnovaani

BK (b) P-iin XVIII istoriiçeske sjeezdiin zarlagdahan tuxai miitingnyyd Mnogopromsojuuzai byxii arteelьnyydeer ton jixe podjoomtoigoor yngergegdehen baina. Arteelьnyydiiнь bolb 1 XVIII sjeezdiin neremzete sorevnovaani xeze. BK (b)P-iin sjeezdiin neegdexe xyrter ylehen ydernyydiiji staxaanovska hara bolgon sonosxozo, negedexi kvaartala gaa yiledberiiin prograammiiji ene yder xyrter dyyrgexe geze ujalganuudiiji abhan baina.

Gadana, agitkollektiivuud, kylьtprovsoveedyyd, arteeliiin tyryylegşed ba brigadiirnuudai suglaan bolzo, ene s glaan deeree K (b) P-iin CK-ei politbiyroogoor haişaagdahan nyxed Moolotovoi ba Ždaanovai doklaaduudai teezisyydiiji gynzegiigeer yzen xelselgiiji org nizovaalza, arteelьşşi uudaigaa dunda beseedenyydiiji yngergeze zaxalaa.

Soveed—Mançzuurska xiledexi tulaldaan

1939 onoi fevraaliiin 6-ai 17 asta, Noovo-Cyryxaityi geze stoolkohoo zyylze nege kilometr xaxad, zastaaviin naçaaig leitenaant Jyşkoogoi kokanda doro, SSSR-te xabaatai guunь №227 geze myrenei al deere baihan, Noovo-Cyxaityyjevskajaa geze pograçne soveed zastaaviin naad bolbol japoono-mançzuurna soldaaduudai gryyppeer udagdahan baina. Leitenaant şkoogoi nariaad xadaa xarusan buudaza, Noovo-Cyxaityi geze posioologoi zyyndatai dyrben kilomeetrei gaa ba gaa, eehediingee kordondo japoono-mançzuurudai oşoxiinь baalaa. Japoo-mançzuurnuudai zyghee 5 rter xyn alagdaba ba şarxaba. Soveed zyghee geegdel el.

Fevraaliiin 7-oi 16 çaas 05 in., japoono-mançzuurnuud bolbol leitenaant Jyşkoogoi naadiiji eeriingee territoorihoo ankova pylemiooduud haa udaba.

17 çaas 20 min. japoono-manuurnuud bolbol №227 geze al deere 40 xyrter xynyyd laraad, mançzuurska territorihoo, 2 staankova pymiooduud ba 50 streloodai buudalgaar daidalagdaza leitenaant Jyşkoogoi gryyppede ataaka xebe. Zastaabahaa podkrepleeni abahan, leitenaant Jyşkoogoi gryyppiin jabuulganuudaar ataakanь gedergee soxigdohon ba japoono-mançzuurnuud aral deerehee zailuulagdaza, eehediingee territoorido oşohon baina. Baildaanai rezylьtaadta japoono-mançzuurnuudai zyghee 10 şaxuu xynyyd, tedeenei negeniinь oficeer, alagdahan ba şarxatahan baina. Soveed zyghee negen aluulba, 2 krasnoarmeicyyd şarxataba.

Nege xeden yder urdateinь japoonsko gyrende xelegdehen uridşalan hanuulgiin baihaar baitar japoono-mançzuurnuudai provokacioonno jabuulganuud yrgelzelen baihiinь zaaza, japoonsko gyrende daxin proteest medyylxiiji, Toxioodoxi SSSR-ei xeregyydte etigeltede duradxagdaba.

Xitad ba urdanь baihan rossiiin empeeri xojoroi xoorondoxi 1911 onoi nojaabriiin 25-ai cicikaarska doogovor soo №227 geze aral, tereşelen, tereen deere janvaariiin 31-de tulaldaanai bolhon, Arguunь myrendexi №279 geze aral bolbol, Rossiiido xabaatai geze sexe zaan xelegdehen baina.

Kataloon hoo respyblikaanska aarmiiin suxariza oşohonoi şaltagaanuud

Pariiz, fevraaliiin 7. (TASS). Espaanь bolbol katoloonsko froont deerexi hyylşiin sobiitinyydiiji iimeer xarakterizovaalna.

Respyblikaanska katoloonsko aarmi bolbol dekaabriiin 21-de exilhen yni udaan, zabharlaltagyi dainai hyyleer, pireneiske ziliiji nebteren garaza baina.

Aarmiiin diildehen şaltagaanuud olon jym, zygeer le ede şaltagaanuudai negeninşji respyblikaanska aarmiiin dostoinstvodo xoxidoi yzyylxegyi baina.

Kataloonihoo respyblikaanska aarmi bolbol xojor gryyppenyydhee byriden baihan jym gebel: polkoovnig Pereaas gegşiin komaandovani doro baigaa vostooçno gryyppe, polkoovnig Modeest gegşiin komaandovani doro baigaa Eebrodexi raioonoi gryyppe. Eebrodoxi raioonoi gryype bolbol yngeregşe zilei ijyyliiin 25-nai hyni Eebro myreniiji genete garza exilhen, ton xursa' temeseliiji yngergehen baina. Modeestiin gryyppe bolbol ene operaacahaa jixe hularhan baina. Internacionaalьna brigaaduudai bojeecyydiiji gedergenь duudahan deerehee, tus gryyppe bolbol oktiaabriiin hyyleer ispiitene hain bojeecyydgyi bolşohon, tedenerei orondo zaluu rekryydyyd orohon baina. Ene xojor gryyppenyydte oroi xamtadaa 120 mianga şaxuu xynyyd baigaa. Tedener xadaa Pirineiiin xirahaa Tortoos xyrter gonzoihon xojor zuu garan kilomeetrhee uta froontiiji xamagaalza baixa johotoi baigaa. Respyblikaanska seregyyd bolbol rezeervegyi baihan ba yngeregşe zilei apreelьde sredizioomno dalain erji şadarxi gazarai zarim xubinь Kastelьoonde la Plaanai dergede protiivnigoi garta orohonoi hyyleer, centraalьna ba urda taliin zoonodoxi seregyydhee sexe tuhalamza xylieeze şadaxagyi baigaa.

Kataloonidoxi, respyblikaanska seregyyd bolbol xysed zebsegzeltei baigaa haa, amzaltataigaar tulaldaza ba byri koontrataakadaşji orozo şadaxa baigaa. Dekaabriiin 21-nei yderei medeegeer xojor taliinь xysenyydei zişee iime baina:

Respyblikaanska aarmi bolbol 120 miangan bojeecyydtei, 300 pyyşketei, 50 taankatai, 50 istrebiitelьne ba bombordiroovoçno samoliooduudtai, xojor nedeelь soo xyrexe artelleriiçeske snariazeenitei baigaa.

Interveentnyyd ba miateeznigyydei aarmi bolbol 250 miangan soldaaduudtai, 3 miangan pyyşketei, 500 xynde ba xyngen taankanuudtai, 800 samoliooduutdai, artelleriiske snariaaduudai ugaa jixe zapaasuudtai, avtomatiiçeske zebsegei ton jixe zapaasuudtai baigaa.

Respyblikaanska aarmiiin zergenyydte zybxen le ispaanska soldaaduud tulaldahan baina. „Littorioo" geze motorizoovanno italьjaanska diviizi, italьjaanska yşee dyrben diviizinyydhee byridehen marokkaanska seregyydei koorpus, „Koondor" geze germaanska ligioon, orod sagaangvardeicyyd, portugaalьcuud, veengernyyd, rymiinyyd ba bisedhee byridhen xeden miangan tootoi seregyyd ba esestee, miateeznigyydei zoono soo mobiilizovaalagdahan ispaancuud miateeznigyydei talada tulaldahan baina.

Daisan xadaa ylemze jixe xysetei baihandaa Niizne Segzee raioondo Yrgeelь geze yndii xadaar şiglyylen respyblikaanska liiniiji dekaabriiin 28-da taha soxihon baina.

Niize Seegre raioondo jabaza baihan, artelleeri, taankanuud ba aviaaciin ugaa jixe xyseer demzegdehen italьjaanska diviizinyydei xargiijiinь xaaxiin tulada, dainai gurbadaxi yderte Eebriin zoonodo baihan respyblikaanska seregyydei gryyppede demzelge erize xandaxa uşartai bologdohon baina. Ene gryyppe bolbol Borxaas Blankaas seektorte tyrgeer abaaşagdahan baigaa. Polkoovniguud Listeer ba Tagyaani gegşedeer xytelberilegdehen ba Modeestiin glaavna komaandovani doro jabahan ene gryyppiin seregyyd bolbol 8 yderei torşo soo ziş egyi jixe geroiizmtoigoor Borxaas Blankaasdaxi poziciiji arşalza baigaa. Tiin Treemp—Bolageeriin seektoriiji ezeihen vostooçno gryyppe bolbol Artees Torreegiin liiniide tulatar suxarihan baina.

Gebeş, baildaanai 11-dexi yderte respyblikaanska artilleeri bolbol homoor dutaza exilhen baigaa. Respyblikaanska aviaaca xadaa ton erelxeg jabuulga xaruulhan baina Tiigebeş, respyblikaanska aviaacahaa toogoigoo talaar arba daxin ylyy italaalo germaanska aviaacatai tensexe berxetei bolhon baina. Ter nei rezylьtaadta Borxaas Blankaas ba Arteesade Seegre aldagdahan baigaa.

Ene momeentohoo temesel xadaa şine faazada orohon baina. Pozicioonno dain bolbol moneeverne dainaar helgegdee.

Centraalьna zoonohoo podkrepleeninyydiiji asarza, froont deere respyblikaanska esehen susarhan diviizinyydiiji şine seregyydeer helgee haa, interveentnyyd ba miateeznigyydei seregyyd uragşaa dabxiza şadaxagyi baigaa. Respyblikaanska soldaaduud xadaa baildaaniiji sag yrgelze jabuulaa, tedener untaagyi, muusa edieelee, ton jixe vozduuşna ba artelleriiske boombodolgohoo jadaraa.

Tiibe jaabaş, respyblikaanska seregyyd xadaa demoralizaacahaa xolo baigaa. Discipliinenь, jamarşji kritiiçeske momeentdo ynder deede zergede baihan baina.

Interveentnyyd ba miateeznigyyd bolbol seregyydeigee talaar, zebseglelgiingees talaar, ylemze xysetei baihan tuladanь le, respyblikaanska aarmi xadaa diildehen baina.

Tarilgada beledxel

Agrotexniiçeske xemzeejabuulganuudiiji xeregseenegyi

Xoriiin aimagai, Anaagai somonoi, „Ulaan Odon“ kolxoozdo xabarai tarilgada beledxel ton hulaar jabana. Ene kolxooz bolbol eldeb kylbtyyrenyydei 841 ceentner yrehenyydiiji beledxexe plaantai aad, oroidoo 328 ceentneriijinb beledxeze, plaanaa miil 38 proc. dyyrgebe. 1939 onoi urgasiiji mynee xyrter soxizo dyyrgeedyi baixahaa gadana, ybelei yjede jabuulagdaxa agrotexniiçeske xemzeejabuulganuudanb oroidooşji martagdaşanxai. 200 gektaar gazarta saha togtooxo plaantai aad, negeş gektaarta togtoogoogyi, 3800 terge navooziiji beledxexe aad, 720 terziiji adxaba, negeş kilograamm ynehiiji sugluulaagyi baina. Ene xadaa agrotexniiçeske xemzeejabuulganuudiiji xeregseedeggyi baihaniijinb xaruulna.

Xydee azaxiin maşiinanuudiiji remoontololgo myn le xangaltagyi. Tarilgada xereglegdexe 4 seejelkenyyd ba 30 plyygyydenb remoontologdoogyi xebteze baina. Kolxoozniguudanb xydelmeridee oroi gardag ba erte orodog, kolxoozoi dunda azalai discipliine ton hula baina. Sodnomoi S., Bazarai Balzanima ba Loosev g. m. loodorbnuudta xydee azaxiin arteeliin staalinska ustaavai yndeheer zoxixo xemzeenyydiiji abxiin orondo, brigadiir nyxer Pyytincev Aleksei bolbol tedentejee xamta arxidaza, suglaanhaa tergelse jabidag baina.

Tus somonoi, „Staalinai Zam“ kolxooz bolbol yrehenei foondiiji xused xaagaagyi ba xaahan yrehenb şanaraigaa talaar muu baina. Agrotexniiçeske xemzeenyydiiji xangaltagyigeer jabuulna, xydee azaxiin maşiina zebsegyydei remoontolgiiji mynee xyrter exileedyi.

Myn ede kolxoozuud xadaa 1938 onoi zilei otçood tabilga ba doxood xubaariin xydelmerinyydiiji mynee xyrter dyyrgeegyi baina.

D. C. D.

Remoontniguudai zişeete xydelmeri

Petropaavlovska. (Manai speckoorlioo). Sagaan-Uhanai maşiina-traaktorna staanciin remoontniguud xadaa socialiis sorevnovaaniiin aşaar ba xydelmeridee staxaanovska meetodiiji xeregleze şadahanaigaa aşaar, tekyyşçe remoontodo oruulagdaxa johotoi 10 XTZ-N ati geze traaktornuudai 9-jiinb fevraaliiin 1-de remoontolzo gargahan ba kapitaalbna remoontodo oruulagdaxa 10 kolioosno traaktornuudai 7 traaktornuudiijinb remoontolozo gargaa.

Tus MTS-iin remoontniguud xadaa yldegşe traaktornuudiiji ba xydee azaxiin maşiinanuudiiji oiriin ydernyydte remoontolozo dyyrgexe geze ujalga abba.

Myn, ene MTS-iin erxim staxaanovec st. sleecarb-tookorb nyx. F. Jevseejev bolbol ydereingee noormiiji 250 proceent xyrter dyyrgedeg. Tereşelen staxaanovcuud nyxed Isaakov, Byrdvykovski—montaazniguud, Gasbkoov—brigadiir ba Xaidykoov, Pliysniiin ba busad xadaa ydereingee noormiiji 110-125 proceent xyrter, erxim hain şanartaigaar dyyrgened.

C. Altaiski.

Erxim brigadiir

Selengiin aimagai, Zargalantiin somonoi, Teelbmanai neremzete kolxoozoi xoninoi tovaarna feermiin, 3-daxi gyyrtiin brigadiir nyxer Cereenov Lodoi bolbol malazalda 8 zilei torşo soo çabaanaar ba brigadiiraar xydelmerilxe zuuraa, malazalai xygzeltede erxim pokazaatelbnuudiiji tuilaza şadahan baina. Zileigee plaaniiji zilhee zil byride dyyrgedeg ba yngerhen 1930 onoi plaaniiji 109 proc. dyyrgebe. Lodoi bolbol hainaar byteeseteigeer xydelmerilheneigee aşaar, 600 garan azalta ydernyydiiji yngeregşe zil soo olohon baina.

Gadana, ene gyyrtede xydelmerilze baihan, xonişon nyxer Oirzaapova bolbol myn le Lodoi Cereenovhee dutuu bişeer xydelmerilne. 1938 ondo Oçirzaapova bolbol 500 garan azalta ydernyydiiji olohon baina.

Edenei xaraza baihan xoniduud tobir targanuud.

Başa Naidanai.

Komsomooloi XI oblastnoi konfereence

Ygleenei zasedaanida gurban delegaaduud yge xelee, tedenei dunda polkoovnig nyxer Levedeenko, preenide vestypaalaba. Nyxer Levedeenko bolbol oboroonno xydelmeriiin zarim organizaacada muu jabahiiji temdeglehen ba oboroonno xydelmeriiji haizaruulxiiji Buriaad-Mongoloi komsomoolbsko organizaaciiji uriaalhan baina.

Preeniiin dyyrehenei hyylde komsomooloi Obkoomoi ba reviziioonno komiissiin, X-haa XI konfereence xyrter xehen xydelmeridenb xangaltagyi gehen segnelte ygtebe. Eneentei xamta komsomooloi Obkoomoi saaşanxi xydelmeri tuxai konkreetne xemzeejabuulganuudiiji xaraalahan rezoliyyce negen duugaar abtaba.

Rezoliyyce abahanai hyylde, nyxer Leevkin mandaatna komiissihaa doklaad xelehen baina. Mandaatna komiissiin doklaad bolbol beledxelgyi baiza, gansai ciifrenyydiiji toolon xeleze Leenin—Staalinai paartiaar xymyyzyylegdehen manai respyyblike soo baihan gaixamşagta olon zaluu kaadrnuudiiji xaruulaagyi.

Iime deerehee konfnreence bolbol mandaatna komiissiin doklaad xojordoxijoo sonosoxo gebe

Fevraaliiin 10-da konfereence bolbol jixe xariuusalgata xydelmeridee orohon. Komsomooloi Obkoomoi sostaavta debzyylegdehen kandidatyvraa narin niagtaar şalgan xelseze, tyryy jabahan, paartiiin xeregte preedenne, aradai buzar bulai daisadtai xaira gamgyi temesexe, kriitike ba samokriitikiin xemzeeji gol zoriigo bolgon yrgeer tabiza şadaxa xynyydiiji obkoomoingoo sostaavta hungaxa johotoi.

MOSKOOVSKO METROPOLITEENEI XOJORDOXI OOÇEREDIIIN BARILGIIN KOLLEKTIIVEI XYDELMERIŞEDIIJI, INŻENEERNYYDIIJI BA XYTELBERILXII XYDELMERILEGŞEDIIJI ŞAGNALGA

Moskoovsko metropoliteenei xojordoxi ooçerediiin barilgiin xydelmerişed, inzeneernyyd ba xytelberilxii xydelmerilegşedei kollektiiv bolbol paarti ba praviitelbstviin togtoomziiji amzaltataigaar dyyrgehenei, xydelmeridee bolbşeviig teempenyydiiji gargahanai ba moskoovsko metropoliteenei xojordoxi barilgiin yjede mexaniziirovanno-tonneele-barilgada yn ler teexnikiiji şudaihanai tylee SSSR ei Verxovno Soveedei Preziidiymei ykaazaar Leeninei oordenoor şagnagdaba.

Moskoovsko metropoliteenei xojordoxi ooçerediiin barilgiin yjede zişeete xydelmeriiin tylee ba xydelmeridee bolbşeviig teempenyydiiji gargahanai tylee metropoliteenei 197 xydelmeriiegşed şagnagdaa. Tedeen. soohoo: Leeninei oordenoor—9 xyn, azalai Ulaan Tugai oordenoor — 15 xyn, „Xyndiin temdegei“ oordenoor—10 xyn, „Azalai dooblestiiin tylee“ medaaliaar—27 xyn, „Azalai otliiçiin tylee“ medaaliaar 136 xyn şagnagdahan baiua. (TASS)

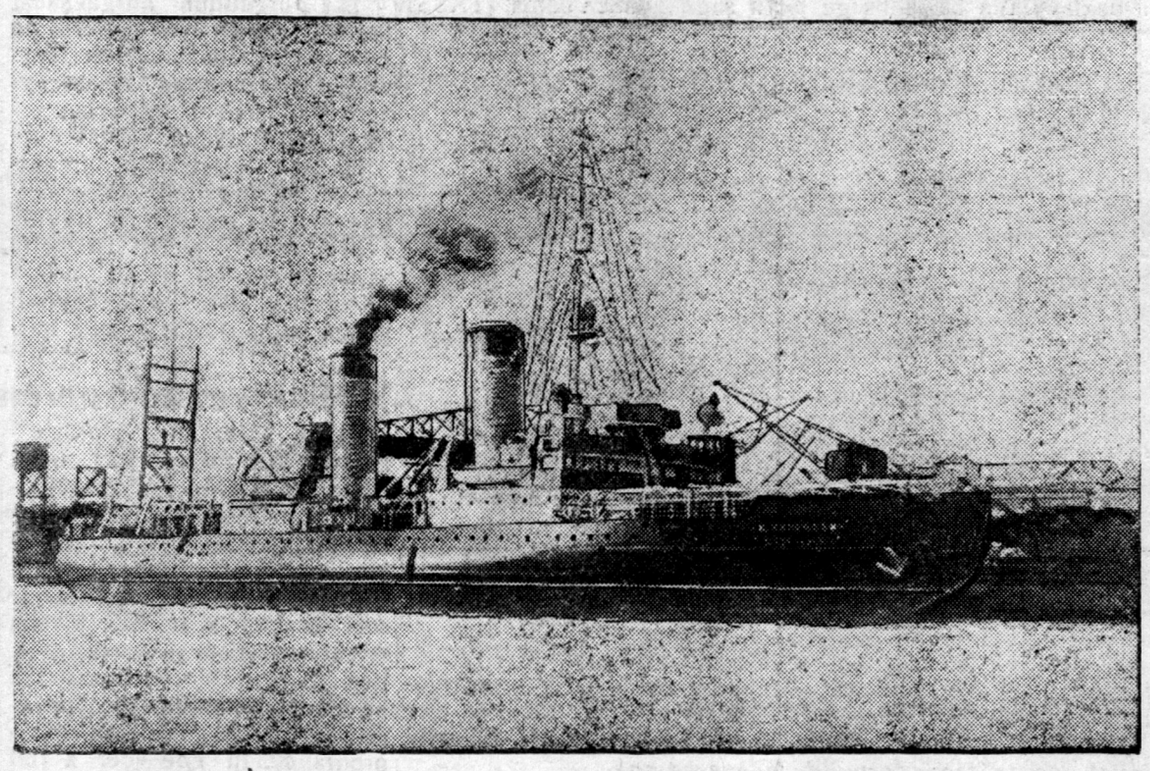

Xysete „Laazerb Kaganoovic“ ledokool komiissoor abtaza, sovee lei arktiçeske floodoi syydnenyydei zergede orobo. Janvaariiin 15-da Nikolaajevska poorthoo tyryyşiingee reiste garahan ba na.

ZURAG DEERE: „L Kaganoovic“ ledokool Nikolaajevska poorto deere baina.

TASS-iin fotoxrooniko.

Unşagşadai bişegy

Hanaa amar huudaghaanb

Zediin aimagai, Derestein somonoi gurban kolxoozuudai kolxoozniguud bolbol koperaacada hain duraaraa tariaa xudaldaza, velosipeed, patefoon, ojodoloi maşiina ba byd gexe metiin zyilnyydei zaxil xehen baigaa. Teed, ede tovaarnuudaa mynee xyrter abza şadaagyi.

Tus aimagai potrebsojuuz bolbol azalşadai zaxihan tovaarnuudiiji bii bolgoxo tuxai negeş anxarlaa tabiaagyi, xarin „zaxilai tovaar abtaxaa bolloo“ geldeze, hanaa amarxan huunad.

Tereenhee gadana, Derestein selbpoo bolbol xydelmeriee haizaruulnagyi. Ene selbpoogoi centraalbna laavkanb olonxi yderte xaaltatai baidag, neegdebeşji nege xydelmeriiin yder soo oroidoo 2-3 çaas xy[illegible] meriledeg. Ene selbpoodo[illegible] diiterbske izdeeli ba jyr[illegible] produuktiin zyil xomor ba[illegible] gerenb xyiten, şoro nb [illegible] byxende xamagdadaggyi [illegible] dag baina. Ene selbpoogo[illegible] delmeriş-d xadaa pokyp[illegible] nuudtaa kylbtyyrne bişeer[illegible] dadag, xudaldahan produ[illegible] gaa zyilnyydiiji malgai s[illegible] xeze ygedeg gy. ali degele[illegible] xarmaanda xeze oşoxiiji d[illegible] xadag gurimtai.

Ene jyy xaruulnab ge[illegible] Zediin aimagai raipotrebs[illegible] zai xydelmerilegşedei xyde[illegible] rieo h[illegible]izaru[illegible]lxa tuxai te[illegible] deggyi, selbpoonuudaigaa[illegible] del neride tuhalamza ygede[illegible] baihaniiji gerşelne.

Al. Gu[illegible]

Anguuşadaa ondoo xydelmeride jabuul[illegible]

(Manai speciaalbna korrespondeenthee)

1938 onoi IV kvaartal soo Zediin aimagta 116 712 tyxerigei pysniine beledxegdexe plaan abtahan baigaa. Teed, mynee 101 460 tyxerigei pysniine gyrende tuşaagdaza, kvartaalbna plaan xadaa 86 proceent dyyrgegdehen baina. 1939 onoi I kvaartalai plaan janvaariiin 20-noi medeegeer oroidoo II proceent dyyrgegdeze jabana.

Eneenei şaltagaaniinb xadaa, aimag soo oloixi kolxoozuudanb anguuridaa doogovoroigoo johoor, taigadanb—agnuuriiinb xydelmeride gargadaggyi, xarin ondoo xydelmeride jabuulna.

Zişeelxede, Deede-Toriiin selbpootoi batalhan doogovoroi johoor, Deede-Toriiin ba A[illegible] gai somonoi kolxoozuud anguuşadiiji gargaxa jo[illegible] aad, oroidoo 60 xyniiji garg[illegible] baina. Myn Naranai selbso[illegible] dei „Kraasna pariz an“, K[illegible] ninai neremzete kolxoozuud 20 anguuşai garxa aad, my[illegible] xyrter xydelmerihee s[illegible] deegyi. Baha Gegeetiin mondo 43 anguuşan selb[illegible] nuudtai batalhan doogovor[illegible] haa, kolxoozoigoo azalda[illegible] nee xyrter jabaza baina.

Pysniine beledxeei ta[illegible] iime baidalda baibaşji, kol[illegible] zuudai pravleeninyyd x[illegible] anguuşadaa ondoo xydelm[illegible] de bariza baixanb galxalt[illegible]

C. ZIMBEEJE[illegible]

Jaaşagyi şuxala xereg

Kabaanskiin aimag soo, eli bişe medeegeer 1532 xyn yzeg bişeg medexegyi baihan aad, edenei 732 xynyydenb hurguulinuudta xanduulagdaza şadagdahan ba 800 xynyydenb hurguulida xanduulagdaagyi baigaa.

Gadana tus aimag soo yzeg bişeg baga medexe 1668 xynyyd bii. Edenei 618 xynyydenb hurguulinuudta huraza baina.

Yzeg bişeg medexegyiji usadxaxa xydelmeriiiji hainaar zarim selbsoveedyydei tyryylegşener jabuulza baina. Zişeelxede, Koleesovo selodo yzeg bişeg medexegyi 65 xynyyd ba baga medexe 5 xynyyd baihan aad, edener bygede hurguulinuudta xanduulagdahan baina. Biikovo seloodo yzeg bişeg medexegyiji 100 proceent us dxaza dyyrgee.

Karsaanovska selbsoveed soo yzeg bişeg medexegyi 75 [illegible] nyyd ba baga medexe 21 [illegible] nyyd baihan aad, bygede [illegible] guulin [illegible]ta xanduulagdaza [illegible] dagdahan baina.

Gebeş, Kabaanskiin aim[illegible] zarim selbsoveedyydei ty[illegible] legşener yzeg bişeg mede[illegible] gyiji usadxaxa jabadaliiji s[illegible] nedeggyi baina.

Briaanskiin selbsoveedei [illegible] ryylegşe nyxer Dmiitrijev, y[illegible] bişeggviji usadxaxa xydel[illegible] riiiji exileeşgyi. Ene xydel[illegible] riiiji segnedeggyi jabadaln[illegible] Tvorogoovsko, Krasnojaa[illegible] ba bişe selbsoveedyydei ty[illegible] legşenerei zyghee yzegde[illegible] Kliyyjevsk molonoi zavod[illegible] yzeg bişeg medexegyi 30 [illegible] nyyd baina, edenei 8 xy[illegible] denb staxaanovcuud. Teed[illegible] tiiina ba profsojuzna org[illegible] zaacanuud edeenliji hur[illegible] xemzee abanagyi.

G. Sibiriaa[illegible]

Potrebiitelbske koperaaciin otçoodno hunguuliiin suglaanuud

Fevraalb ba maart haranuud soo paişçiguudai hunguuliiin suglaanuud potrebiitelbske koperaacanuudaar bolxo baina. Paişçiguudai xamtiin suglaan deere selbpoogoi şine ustaav abtaxa. Selbpoonuudai ba [illegible] potrebsojuuzuudai şine p[illegible] leeninyyd ba revii ziiin kom[illegible] sanuud xaaltatai (niuusa) [illegible] losovaaniaar hungagdaxa ba[illegible]

Xeblelei şinzelel

BK(b)-P-iin XVIII sjeezdede eelzeete noomer, 3 diskyssioonno listoog „Praavdaar“ ievraaliiin 7-do gargagdaba.

Diskyssioonno listoog soo tolilogdonon materiaalbnuudanb toodo goorodoi baiguulaltiin tulaza jirenen asuudalnuud geze L. Jyysiinei statbjaa orolsono. Nyxer Jyysiin xadaa nyxer Moolotovoi doklaadai teezisyydte doro dursagda şa pyynkt nemexiiji duradxana: „Narkomaaduudai ba Veedomstvenyydei zeerinyydeerşji, ylemze jixenyyd gooroduudta bairiin bariiga xadaa sexe gorodskoi soveedyydeer bejelyylegdexe johotoi.“

Bairiin barilgada duratalgaar materiaalbna xabaadalsaxa azalşad yseen bişe geeşe ge e nyxer Jyysfin saaşadaa bişene. Speciaalbna zilişçene (ger bairiin) urinalamza gargalga bolbol xynzonoi zeerinyydiiji ene xeregte xanduulxa ylemze zoximoor foorma geze nyxer Jyysfin toolno.

* * *

Voroşiilovoi, „Bolbşeviig“ neremzete leeningraadska zavooduudai ba OGPY neremzete gyrenei ooptiko—mexaniiçeske zavoodoi partkoomuudai sekretaarbnuud nyxed Riaabikov, Kacnelbsoon ba Gyydkin gegşed oehediingee statbjaa soo diskyssioonno listoogto (2-daxi noomer) paartida abxadaa eldeb kategoorinuudiiji yzei bolgo o gehende arsadag nyxed Lazareenko ba Goloviinei viistypleeniiji buruu geze toolono Lazareenko ba Golovlin, statbjaagai aavtornuud bişene, „tedener iime hanaltai gy, ali ygei, xarin tedener bolbol oehediingee statbjaa soo paartiiin xeregte, Leenin—Staalinai xeregte soveed intelligeenciin preedannostbda etigexegyi jabadal yzyylne, tariaaşadai kolxoozno poziicenyydte byxe bainandanb hezeglexe jabadal yzyylne geeşe.“

„Lazareenko ba Goloviin bolbol—statbjaagai aavtornuud yrgelzelene—xydelmerişen angida, kolxoozno tariaşadta ba intelligeenciin dunda geegdengi elemeentnyyd bii geeşe genen oehediingee bodomzonuudnaa tolorxoilzo xelene.

Nyxei Lazareenxo ba Goloviin gegşed, manai paarti bolbol soveed aradai ton hain, ton tyryy xynyydiiji oertee abdagiinb martana geeşe. Nyxed bolbol paartida abtagşa xyn kandidaatska staaz yngerdeg, tixe yje soonb paarti bolbol tereeniiji xymyyzyyldeg, şalgaza yzedeg uşariinb martana geeşe.“

Saişadaa aavtornuud bolbol paartida abalgiiji exin organizaacanuudai bygeiiin suglaanuud deegyyr yngergexe gehen BK(b)P-iin mynee baigaa ustaavai polozeeniiji zandanb yleexiiji duradxana. Xarin 500-haa deeşe çleengyydtei exin jixe organizaacanuudta, aavtornuudai hanalaar, paartida abalgiij komuniistnuudai ceexove suglaanuud deegyyr yngergexe erxe olgoxo xeregtei baina.

Paartida oroxo komsomolbcuudai, komsomooloi raikoomhoo rekomendaacanuudiiji abalga xadaa zarimdaa jixenyyd berxeşeelnyydtei xolbootoi geze toolond, aavtornuud bolbol paartida oroxo komsomoolcuudta BLKZS-ai raikoomhoo rekomendaaca abalga ujalgata bişe geze B(b)P-iin ustaav soo xelexiiji duradxana. Tereşelen aavtornuud bolbol „kommuniistiin kandidaatska staazai dyyrxedenb, tereeniiji paartiiin çleengyydte oruulza bolxiin tuxai asuudai kontroolb bolgon tabixiinb exin organizaacanuudiiji ujalgaixa ba tixe mertee tereende şuxala tuhalamza xyrgexiinb partorganizaacanuudiiji ujalgaixa.“

B(b)P-iin M G K-ei propagaanda ba agitaaciin tahagiiji erxlegşe nyxer Şelomeevis bolbol „paartiiin exin organizaacanuud tuxai, ustaavai 8 razdeelde, marksizm-leninizmiin teooriiiji partiiina organizaciin çleengyydeer, soveed intelligeenciin partiiina bişe kaadrnuudaar şudaralgiin zoriigonuud tuxai speciaalbna pyynkt nemexiiji“ duradxana.

Saaşadaa tere bolbol „nyx. Zdaanovai doklaadai teezisyydte—xytelberilexii kaadrnuudai partiiina staaz tuxai duradxalnuudta, partiiina xytelberilegşed bolbol paartiiin, teoritiiçeske ylemze jixe beledxegdehen ba politiiçeske şalgagdahan çleengyydei toohoo nuugigdaxa johotoi gehen nemelte oruulxada zoximoor“ geze toolono.

Tere bolbol tygesxeleigee ygede bişene: „partiiina xytelberilegşe byxen bolbol, tereenei teoritiiçeske geegdenxeinb xadaa bolbşeviig herenziiji doosoo uulxa, zarim yzegdelnyydiiji todorxoilon byridxexe argagyi bolxo, perspektiivee aldaxa jabadalda xyrgexe geze medexe johotoi. BK(b)P-iin ustaav bolbol partiiina xytelberilegşed xadaa teoritiiçeske ynder xemzeenei marksistnuud-leeninciyyd baixiin tula erilte xexe johotoi, teoritiiçeske graamotna xytelberilxii kaadrnuudiiji şalgan abgiiji zakoon bolgoxo johoto.

* * *

Respyyblikiin gabijaata artika Viktoriina Kriger bolbol kyssioonno lis oozoi 2-dexi nomerte kandidaadska staaziiji hara boltor bogonidxoxiiji duxahan nyxer Staarcevte xarasaxa zuuraa, ene duradxana buruu deere toolno. „Iime bogonixon bolzor soo—tere bine,—partiiina organizaacanuud bolbol ali negen kandidaadhain şinzen yzeze ba tereeyder byri xydelmeride şalza şadaxa ygei.“ Tere bol nyxer Zdaanovai doklaadai tezisyyd soo xaragdahan johozilei staaz baixa johotoi geetoolono. Xarin tere xadaa BK(b)P-iin ustaavxa iime nemoruulxiiji duradxana: „Partiiina organizaacanuud bolbol kandidaaduudai urgaita ba politiçeske xymyyzyylgiiji yder baxaraza baixa, tedeeniiji praçeske xydelmeri deerenb şalxa ujalgatai, tereegeeree, kandidaaduudiiji baiguulagdahan sexe bolzor soonb BK(b)P-iin çleengyydte oruulxiiji xangaxi

Redaaktoriiji orologşo G. DAŞIGEREENOV.

Адрес редакции: г. Улан-Удэ, Центросоюзная 19. Телефоны редакции: редактора 3—44, отв. секретаря 3—63, з. з. отдела 7—55, корректора 5—67.

NKMP-iin tipograafi Gaviiit 38