Byxii xyzmeteei proletarnuud, xuulgaşaad!

Buriaad-Mongol ҮNEN

BK(b)P-iin Buriaad-Mongol Obkoomoi ba BMASSR-ei Verxoovno Sovedei Preziidiymei eorgan.

№35 (2674)
1939 onoi
FEVRAALЬ
12
Çetveerg

15-daxi sikco garna
ULAAN-YDE
BMASSR

Mynoederei noomerto:

Modobeledxelde şiidxexii xubilalta gargaxa.

Ispaanska miniisternyydei soveşçaani.

Sovxoozoi remoontniguudai ujalga.

Generaal Miaaxiin medyylge.

Bepaar ba Fraanko xojoroi xelseen tuşaa.

BK(b)P-iin istooriiiji şudalagşadta leekce ba konsulьtaaca bolno.

Aleksaandr Sergeejeviç Gribojeedov.

MODOBELEDXELDE ŞIIDXEXII XUBILALTA GARGAXA

Socialiis xydeo azaxii, proiişlennostь, predprijaatinuud şine barilganuud xadaa ugaa rgeneor, gigaantska jixeer zeze ba bexizeze baina. Iie bolxodo, modonoi promiişnnostь bolbol nelieedgyi jixe dxaşanartai, aradai azaxiin byi ootrasiь deere ton goi ba dxexii huuri ezelxe boino. arti ba praviiteiьstvo bolbol odonoi promiişlennostiin azaiji deeşelyyixe, tereenei xyimeriiin geegdeinyydiiji esesxe ba xamag xydelmeriiinь edxen baiguulxa tuxai yder xende zaabarinuudiiji ygedeg anxaralaa jixeer tabidag ina.

Paarti ba Praviiteiьstviin anralaar, manai respyyblikiin odonoi promiişlennostь deere angaad tooto xydelmerişenei unaagai xysiiji gamnaxa xen zuugaad traaktor xydelmene. Xysete ba xysed mexaiirovanno traansportaar dyyn xangaedaa. Ene xadaa modeledxelei xydelmeriiiji sag onь gyisedxexe ysloovi olso ygene. Ene ysloovinuudiixeregleze şadaad baibai, gyndee modo oruulxa ujalgiiji isedxexe bainabdi.

Xydelmeriee zybeer organivaalza, maşiina mexaniizmiin, delmerişed ba unaagai xysiidyyren xeregleze şadahan odonoi predprijaatinuud ba xoozuud bolbol yiledberiiinee byteesiin talaar hain pokaiteiь xaruulna. Modobeledei talaar tyryy jabahan Kanskiin aimag xadaa 1939 oi janvaarь hariin plaaniiji ,2 proceent, zeelgiin plaai 107,6 proceent gyisedxeze aa. Myn Taaiьciin lespromoz modobeledxelei talaar hain azaatei xaruulza şadaaşgyi, zeelgiingee plaaniiji 108,6 ceent gyisedxee. Baha Segiin lespromxooz mexaniziianna xysenei talaar bişe promxoozuudhaa baga baina. me bolboşji, yiledberiiingee eesiin pokazaatelaar (beled—103,3 proceent, zeelge—5 proceent gyisedxehen) muu e.

eespromxoozuudai ba mexiesnktnyydei xytelberilexii xymerilegşedei zyghee xydelidee serьjoozno ba xariuuatalgaar xandaad baigaa nь, modobeledxel ba zeel deerexi xydelmerinyydiiji er ba bolьşeviig johoor nizovaalza şadaad baigaa nь, modobeledxelei xydelişedei dunda socialiis sorevaani yrgeneor emxidxeed, aanovska xydeleeji tolgoilşadaad baigaa haanь modoedxelei sezoonto xydelmeplaan zaagdahan bolzor goo gyisedxeedexe baina. d, zarim lespromxoozuud, leespyynktnyyd ba mododxeltei kolxoozuud bolbol oornoor geegdene. Tedenei o ton tyryylen, Baruunagatain, Xandagain, Xanaitiin ba Xiaagtiin lespromuud, Xoriiin, Kabaanskiin Selengiin aimaguudai zarim oozuud bolbol oroisono. xadaa 1939 onoi janvaarь in modobeledxeleigee plaan gyisedxeegyi, respyybliie xoişo tataza baina. Jyyb ede, Burmongolleestreestiin espromxoozuud deere moeledxelei janvaarsьka plaan proceent, kvartaalna plaan proceent arai geze gyisedebe. Modo zeelgiin xydelbyrişji xozomdongi. Olonlespromxoozuudta mexaniziirovanno traansport, xysed remoontologdohon xargii bii baigaaşhaa, modo zeelgiin janvaarьska plaan 55,6 proceent dyyrgegdehen gy, ali negedegeer kvaartalai plaan oroidoo 20,7 proceent dyyrgelte bolzo jabana.

Modonoi promiişlennostь deerexi geegdelge bolbol gyrende nelieedgyi jixe garza uşaruulna.

Manai respyyblikedexi modonoi promiişlennostiin xytelberilegşed, partiiina ba partiiina bişe bolьşeviigyyd bolbol, aradai muuxai daisad, trockiis-buxaarinska baandanuud, byrzyaazna nacionalistiiçeska sboornuudai xeze baigaa vreediiteiьstviin xoişolonguudiiji usadxaxiin tyloo temesexe temeseliiji yşee huladuulna. Iime baidai saaşadaa udaan tesexiin argagyi.

BK (b) P-iin XVIIIda-xi sjeezd deere, SSSR-ei aradai azaxiin xygzeltiin 3-daxi tabanziiei plaan tuxai xelexe doklaadaigaa teezisyyd soo nyxer **Moolotov** bolbol:—„Modonoi promiişlennostiiin geegdeliiji esesiexe"—geze sexe zaahan baina. Modobeledxel deerexi geegdeliiji eseslexe jabadai xadaa manai respyyblikiin modonoi promiişlennostiiin byxii xydelmerilegşedei vojevoi zoriigonь bolno. Iimiin tuła, modobeledxelei xydelmerişedei, brigaadanuudai ba zvenoonuudai xoorondo socialiis sorevnovaaniiiji yrgeneor delgeryyixe, tyryy staxaanovcuudai ba udaarniguudai xydelmeriiin oopeduudiiji ba erxim xydelmeriiinь meetodyydiiji bişedte damzuulxa uşartai bolno.

Modobeledxeltei aimaguudta, xydelmerişenei ba unaagai xysiiji modobeledxeleinь xydelmeride gargaiga xozomdono. Myneederei baidalhaa xaraxada, modobeledxelei xydelmeride xydelmerişed—80,5 proceent, morid—76,6 proceent gargagdahan baina.

Modobeledxelei kampaani bolbol ybehe ba tariaa xuriaalga, malai tyi abalga gexe metenyydtei ton adali udxaşanartai kampaani myn. Tiime bolboşji, zarim kolxoozuudai xytelberilegşed xadaa „xydelmerişed ba unaamnai kolxoozoigoo xydelmeride jabana,"—geze, ton taaraxagyi ba vreedne nastrojeeni gargadag. Ene xadaa gyrenei ba politiiçeske udxaşanartai modobeledxelei kampaaniiiji xoişo tataxa hedelge gargana geze segnexehee bişe jyyn baixab. Partiiina ba soveedei raioonno organizaacanuud, modobeledxelei komandiirnuud bolbol modobeledxelei kampaaniiiji zaagdahan sag bolzor soonь gyisedxexe zorilgoor azalşadai dunda polit-maassova xydelmeri yrgeneor jabuulxa johotoi. Tus xydelmeride uşarhan dutuu dundanuudiiji darii usadxaxiin tyloo, ene xydelmeride şiidxexii xubilalta gargaxiin tyloo operatiivnaar xydelmeriiexe ujalgatai.

BK (b) P-iin XVIII-daxi sjeezdiin xyndede socialiis sorevnovaani delgeryyixe, 1939 onoi negedegeer kvaartalai modobeledxelei plaaniiiji gyisedxexiin tyloo, modonoi promiişlennostiiinxid temesexe johotoi. Partiiina, soveed ba profsojuuzna organizaacanuud, partiiina ba partiiina bişe bolьşeviigyyd bolbol modobeledxel deere ilaltata xydelmeriiiji tolgoilxo xeregtei. Iigeze modobeledxelei talaar respyyblikejee tyryy zergede gargaxiin tyloo temesejei

ZURAG DEERE: Japoontnuudaar ezelegdehen raioonuudhaa Gonkoong (urda Xitaddaxi angliiiska kolooni) jirehen xitad terjeleeşed.

TASS-iin fotoxrooniko

Ispaanska miniistrnyydei soveşçaani

Pariiz, fevraaliiin 9. (TASS). Gavaas aagenstviin medeesehenei johoor, ysegelder yder Negriin bolbol Kataloonihoo Pertiuus deere (fraanko-ispaanska xile şadar) jireze, respyblikaanska miniistrnyydtei soveşçaani xebe.

Politiiçeske ba profsojuuzna organizaacanuudiiji evakyaacalga

Pariiz, fevraaliiin 9. (TASS). Barseloon deere mynee baigaa, byxii politiiçeske paartinuud ba profsojuuzna organizaacanuudai komiteedyyd bolbol oiriin ydernyydte respyyblikaanska Ispaaniiin Centraalьna zoono teeşe oşoxonь. Azalai nacionaalьna federaaciin komiteed Madriidte jireed baina.

Kataloonihoo respyblikaanska seregyydei garalga

Pariiz, fevraaliiin 9. (TASS). Gavaas aagenstviin medeesehenei johoor, respyblikaanska seregyyd xadaa Belьkeer oşoxo xargii deerexi xeden xyyrgenyydiiji yselgelder tehelee. Ydeşeleniinь, respyblikaancanuud bolbol Pyigserdedexi dariiin sklaaduudiiji myn tehelehen baina. Aagenstviin xelehenei johoor Fraanciin dotor raioonguud teeşe evakyaacalagdaxaa xyl eeze baihan 20 mianga şaxuu terjeleeşed ene rajoondo xile deere baina.

Respyblikaanska seregyyd bolbol Figeraas şadarhaa byxii vojeenne materiaalnuudiiji evakyaacalhanaigaa hyyleer, Molniis deerexi (Figeraas ba Xynxeere xojoroi xoorondo) xyyrgiiji tehelee.

Generaal Miaaxiin medyylge

Loondon, fevraaliiin 9. (TASS). „Deili eksprees" gazeedei korrespondeenttei uulzaxadaa generaal Miaaxa iigeze medyylbe: „Bide temeselee yrgelzelyylxe hanaltai bainabdi. Manai medelde yşee 500 miangan xyn bii. Yşee xaxad milliioon şaxuu rezeerv b dende bii baina". Bolood baihan uşar baidal deere togtoxo zuuraa, Miaaxa xelene: „Mynee respyblikaanska Ispaanida tudaad baihan baidal ynexeereo xynde berxe baina... Aarmiiin normaalьna baidal xadaa geroiiçeske temeseleer şalgagdahan ba bexizyylegdehen baina. Arad xadaa aarmidaa etigene, jyyb gexede ene xadaa johotoi aradai aarmi geeşe. Respyblikaanska aarmiiin discipliine ton deede xemzeede baina. Manai bojeecuud — ispaancanuud geeşe, tedener xadaa eeriingee gazar deere eeriingee syleeji xamagaalana."

ANGLIIISKA KONSERVATIIVNA XEBLEL BOLBOL TEMESELEE ZOGSOOXIIJI ISPAANSKA PRAVIITELЬSTVOHOO ERINE

Loondon, fevraaliiin 9. (TASS). Xeden konservatiivna gazeedyyd bolbol angliiiska praviiteiьstviin kapityliaanstska poliiiikiiji xaruulxa zuuraa, respyblikaanska praviiteiьstvo xadaa Fraankiin seregyydtei dailaldaxaa bolixo johotoi geze, Ispaanidaxi baidal tuxai kommentaarinuud soogoo xelene. „Negriin temesel xexee bolixo, Aangli ba Fraanciin praviiteiьstvonuud Fraankiiji mederxehen" geze „Deili meiь" gazeed erine.

Ispaanida monarxiiçeske stroiji daxin baiguulza, tende eeriingee poziiciiji bexizyylxe gehen angliiiska praviiteiьstviin xuuşan plaanguud daxin garaza baina.

Liberaalьna „Nьjuus krooniki" gazeedei diplomatiiçeske şinzelegşe xelene: Bertleett bolbol angliiiska praviiteiьstvo xadaa eerteel yretei xelsee Fraankotai xexeer belen baigşadai negen bolno. Gebeş, eneendenь jyyn xaalta xeneb gexede, gansal Ispaanidaxi itaalo-germaanska seregyyd bişe, myn respyblikaancanuudai esergyyselge bolno.

Komoreeriin medyylge

Pariiz, fevraaliiin 9. Kataloonniin negedemei socialiis paartiiin generaalьna sekretaarь Komoreere bolbol Pertoos (fraanko-ispaanska xile şadar) deere baina. Komoreere bolbol Kataloonjiin negedemei socialiis paarti bolbol Negriinei praviiteiьstviin jabuulza baigaa poliitikiiji xelseengyi demzeze baina geze Gakaas aagenstviin tyloolegşede medyylhen baina.

(TASS).

...RAAR ba FRAANKO XOJOROI XELSEEN TUŞAA

...ariiz, fevraaliiin 9. (TASS). ...ancuuzska senaator Beraar ...gooshoo busaza jiremseeree ...onnetei uulzaba.

...raankiin „praviiteiьstviin" ...aada xeregyydei miniistr ...eraal Xordaan ba Beraar xo...oi xoorondo xegdehen xel...nei goi udxa bolbol Ispaani... terjeleze Fraanca jirehen ...leeşediiji gederge busaaxa gehen asuudai bolhon baina. Francuuzska praviiteiьstvo bolbol francuuzska territoori deere baigaa terjeleeşediiji Fraankiin medelde baigaa territoori teeşe eiьgeexe jabadaliiji şamduulxiiji xysene.

Beraar gegşiin Byrgoos oşohonoi rezyiьtaaduud francuuzska praviiteiьstviin oiriin zasedaani deere xaragdaxa baina.

PAARTIIIN XVIII-DAXI SJEEZDEDE UGTAMZA

Sovxoozoi remoontniguudai ujalga

Borgoin „Obcevood" sovxoozoi remoontno masterskoin xydelmerişed bolbol BK (b) P-iin XVIII eelzeete sjeezdiiji 1939 onoi maartiin 10-da zarlaxa tuxai BK (b) P-iin CK-ei pleenymei togtooliiji sonosood, BK (b) P-iin XVIII istoriiçeske sjeezdiin neremzete socialiis sorevnovaanida eehedee xabaadalsaza, ene sorevnovaanida yrgeneor xabaadalsaxiiji aimagaigaa byxii kolxoozniguudta, xydelmerişedte ba albaxaagşadta xandahan ba doro dursagdahan ujalganuudiiji eehedtee abahan baina gebel:

1. „Remoontniguudaigaa byxii kollektiiviiji staxaanovska kollektiiv bolgoxo;

2. Yder byxeneigee yiledberiiin noormiiji 120 proceenthoo dooşo bişe dyyrgexe;

3. Maşiina-traaktorna paarkiin ba byxii xydee azaxiin maşiinanuudai remoontolgiiji erxim hain şanartaigaar fevraaliiin 23-da — Xydelmerişen-Tariaaşanai Ulaan Aarmiin 21 zilei gyisehen yderte dyyrgexe;

4. Yiledberiiingee xydelmeritei ujasalduulza, sovxoozoigoo obşçeestvenne azabaidalda aktiivnaar xabaadalsaxa:

a) remoontniguudai dunda yzeg bişeg medexegyi ba baga medexe jabadaliiji usadxaxa,

b) BK (b) P-iin istooriiiji gynzegiigeor şudalxa g. m. ton konkreetne ujalganuudiiji abba.

C. Altaiski.

Ujalgaa dyyrgeze exileeb

Bi xadaa aguu jixe sjeezdiiji yiledberiiin amzaltanuudaar ugtaxaa yder ydereigee „yiledberiiin prograammiiji 300 proc. dooşo bişe dyyr exiin ujalga abhan bainab. Mynee ene ujalgaa dyyrgeze exileeb, yder ydereigee yiledberiiin daabariiji 300 proc. dooşo bişe dyyrgedeg boloob.

Gurbadaxi taban zil soo aradai azaxiin xeregselde 180 milliaard tyxerig zoriuulagdaxa baihaniiji nyxer Moolotovoi doklaadai teezisyydhee medegdene. Ene xadaa manai oroniiji byri xysetei, byri badarangii bolgoxo baina. Iimeheenь, bi xadaa Exe oronoigoo araduudtai adii tede teezisyydiiji haixaşaan ugtanam.

A. M. ALЬFIOOROV.

Ulaan-Ydiin PVZ-oi Vagoonsboorno ceexiin staxaanovec.

Sjeezdiin urda

Zede. (Manai speckoorhoo). Tus aimagai Bydioonniin neremzete kolxooz bolbol 1938 onoi azaxiin zil soo alibyxii kampaaninuudai dyyrgeltiin talaar aimag soogoo tyryy jabaza yngerhen baigaa.

Mynee, ene kolxooz bolbol 1939 onoi xabarai tarilgada erxim hainaar beledxee. Zişeelxede, yrehenei foondiiji plaanaigaa johoor baiguulza ba terenee seberleze dyyrgehen baina.

Myn tereşelen, agrotexniiçeske xemzeejabuulganuud, maşiina zebsegyydei remoontolgo, tarilgiin yje soo xereglegdexe xomuud, postroomko g. m. zize xeregselnyydenь 100 proceent belen bii.

BK (b) P-iin XVIII eelzeete sjeezdiiji 1939 onoi maartiin 10-ai yder zarlaxa tuxai BK (b) P-iin CK-ei pleenymei togtool tuşaa medeeseliiji ton xaluunaar, bajarlaza ugtahan ba ene sjeezdiin xyndede zoriuulhan iime togtooliiji miiting deeree batalhan baina:" Ene istoriiçeske sjeezdede beleg bolgon, socialiis sorevnovaaniiji kolxoozniguudaigaa dunda yrgeneor delgeryyixe, aibyxii azai deeree ynder amzaltiiji tuilaxa jabadaliiji xangaxabdi, likbeezei xydelmeriiiji byri hainaar jabuulza, 1939 onoi main 1 yder xyrter yzeg bişeg medexegyi jabadaliiji 100 proc. usadxaxa". Eneenee praktiiçeske xereg deerenь dyyrgexiin tula brigaada, zvenoo, feerme ba kolxoozniguudai xoorondo socialiis sorevnovaaniiin doogovor batalhan baina.

C. ZIMBEEJEV.

Ugemnei xereghee holixogyi

Ulaan-Ydiin PVZ-oi instrymentaalьna ceexiin kyzneeçne otdeleeniiin xydelmerişed xadaa BK(b P-iin XVIII sjeezdiiji yiledberiiin amzaltanuudaar ugtaxa konkreetne ujalganuudiiji abhan baigaa: fevraaliiin 26 xyrter, ene hariingaa yiledberiiin prograammiiji dyyrgexe produukciingaa eeriinь sengiiji bagadxaxa, otdeleeniiingee xydelmeriiiji organizoovannoor jabuulxa, xydelmerişed xoorondo socialiis sorevnovaani xexe ba yder ydereigee pokazaateiьnuudiiji tusxai dooska deere xaruulza, eneegeeree yder algadgyi tere sorevnovaaniiin dyyrgelte ba jabasa tuxai şalgalta xexe g. m. socialiis ujalganuudiiji abhan baigaabdi.

Mynee xadaa manai kyzneeçne otdeleeniiin xydelmerişed staxaanovcuud bolbol eehediingee ynen sexe xydelmeriiin tyryyşiin amzaltanuudiiji xaruulza exilbe. Nyx. Krizanoovski gegşe yiledberiiingee yder ydereei plaaniiji 350 proc. xyrter gyisedxeze baina.

Tereşelen, nyxer Klypokoojev xadaa yder ydereigee yiledberiiin daabariiji 300-350 proc. gyisedxene. Kyzneeceer xydelmerildeg nyx. Kriiiiьcev bolbol ydereigee yiledberiiin plaaniiji 350 proceenthee dooşo bişe dyyrgene.

Manai otdeleeniiin kollektiiv xadaa abhan ujalganuudaa sym gyisedxexeer belen baina. Bide bolbol BK (b) P-iin aguu jixe arbanaimadaxi sjeezdiiji yiledberiiin byrişji ynder pokazaateiьnuudaar ugtaxabdi.

KOZLOOV—instrymentaalьna ceexiin kyzneeçno otdeleeniiin naçaalьnig.

220 proceent dyyrgeneb

1939 onoi maartiin 10-nai yder manai oronoi zyrxen bolxo Moskvaa goorodto BK(b) Paartiiin arbanaimadaxi eelzeete sjeezd neegdexeer zarlagdaba. Ene xadaa socialiis oronoimnoi xydelmerişen, kolxoozno tariaaşad ba soveedske intelligeenciin politiiçeske aktiivnostь ba tvoorçeske iniciatiiviinь xemgyi deere yrgene.

Bi xadaa yder ydereigee yiledberiiin prograammiiji 200 proc. dooşo bişe dyyrgexe ujalga abhan bainab. Mynee xadaa yder byxende yiledberiiingee plaaniiji 220 proc. dooşo bişe dyyrgeneb.

Nyxer Moolotovoi doklaadai teezisyydiiji unşanam. Yge storoog byxeniinь şine şinenyyd ilaltanuudiiji tuilaxiin xeregte, aguu jixe prograamma bolno. Gurbadaxi tabanzil soo manai socialiis oron xadaa bajalig deeree bajalig bolxo baihaniinь xyn byxende elixen baina.

N. F. Jepiixin.

PVZ-oi V. sboorno ceexiin staxaanovec.

Partiiina azabaidal

BK(b)P-iin istooriiji şudalagşadta leekce ba konsulьtaaca bolno

„BK(b) P-iin istooriiin xuriaangii kyyrsiin“ garalga xadaa partiiina ba partiiina bişe bolьşeviigyydei zyghee bolьşeviizmiin istooriiiji şudalxa intereesiiji ton jixeer deeşelyylhen baina.

Bolьşeviig paartiiin istooriiin xuriaangii kyyrsiiji samostojaatelьna şudalalga Xoriiin aimagai seelьske partorganizaacanuudaar exilee.

Zişeelxede, Xezengiin partorganizaacada—45 xyn, soveedske partorganizaacada—20 xyn, Doodo-Xudanai partorganizaacada—15 xyn, Anaagai partiiina exin organizaaca ba bişe bişe partiiina organizaacanuudta xeden arbaad kommuniistnuud, partiiina bişe soveed intelligeencenyyd ba kolxoozniguud bolbol BK(b)P-iin istooriiiji samostojaatelьnaar şudalza hainad.

BK(b)P-iin aikoomoi partkabineed bolbol paartiiin istooriiiji samostojaatelьnaar şudalagşadta tuhalamza ygexiin tulada, „BK(b)P-iin istooriiin xuriaangii kyyrsiin“ yçeebnigei 1-xi ba II-xi glavaanuud tuşaa konsulьtaaciiji—8 seelьske partorganizaacanuudta 10- daxin xehen baina. Ene konsulьtaacanuud paartiiin aikoomoi xojor propagandiist- konsulьtaantnuudaar xegdee. Periferiine partorganizaacanuudta xamta deeree 145 xyn konsulьtaacada xabaadalsaba.

Konsulьtaaca yngergexedee, konsulьtaacada xabaadagşadai asuudalnuudta xariuu ygexe meteer beseede xedeg baina.

Myn paartiiin Obkoomoi leektorske gryypiin leektornyyd bolbol partiiina 5 exin organizaacanuudta konsulьtaaca xehen baina. Leektor nyxer Şylyykşenei aimagai ceentr deere „Dialektiiçeske materialiizmiin yndehe huuri“ tuxai teemeer leekce xexedenь, 400 şaxam xydelmerişed ba soveed intelligeencenyyd xabaadaba. Leekciin hyyleer, xabaadagşad bolbol jixe olon asuudalnuudiiji asuuza, zyb xariuunuudiiji abaza, ton xangaltataigaar yzebed.

Leekcede xabaadagşad xadaa paartiiin Obkoomoi leektorske gryyppehee, leekcenyydiiji xododoo le xeze baixiin erilte xehen baina.

Cerenzaapova

BK(b)P-iin Xoriiin aikoomoi propagandiist.

Partkabineedei xydelmeriiiji şinedxen tabixa

Partiiina propagaandiiji emxidxexe tuxai BK (b) P-iin CK-ei 1938 onoi nojaabriiin 14-ei togtool xadaa partkabineedei xydelmeride aixabtar jixe zorilgo tabihan baina. Partkabineedei xydelmeriiiji ton hainaar şinedxen tabixa şuxala.

BK (b) P-iin CK bolbol marksiizm-leniniizmiin propagaandiiji gynzegiigeer şudalxa xeregte serьjooznoor xandaxiiji byxii partiiina organizaacanuudiiji ujalgalhan baina.

Partkabineed bolbol agitaaca—propagaandiin huralsalda metodiiçeske tuhalamza ba xytelberi ygeze baixa ceentriinь bolno.

Gebeş, BK (b) P-iin Kabaanskiin aikoomoi partkabineedei xydelmeriiiji xangaltataida toolxoor bişe baina.

Paartiiin aikoomoi sekretaarь nyxer Baaberь bolbol partkabineedei xydelmeriiiji haizaruulxa xeregte anxaralaa bagaar tabina. Teed, partkabineedei erxilegşe nyx. Şyjaanov xadaa propagandiistnuud ba agitaatornuudai xydelmeride zyb zaabari ba tuhalamza ygedeggyi baina.

Myn, paartiiin istooriiiji samostojaatelьnaar şudalagşad bolbol partkabineedei zyghee xangaltatai tuhalamza abadaggyi deerehee, partkabineedtenь yseen jabadag bolşohon baina. Partkabineed xadaa baihan yçeebnigyydiiji yzexe duratai xynde gertenь ygedeggyi; tede yçeebnigyydiinь xendeş xereglegdengyi şkaaf soonь xebteze baidag. Baha nyxer Şyjaanov bolbol leekcede xereglegdexe geografiiçeske kaartajaa suurgalzarxiood, leektorto ygengyi jabaşahanşji faakt bii.

Partkabineedei erxilegşe xadaa propagandiistnuudai, agitaatornuudai ba poliithuralsalai erxilegşedei xydelmeriiin oopedtei xysed tanilsaza tedenei xydelmeriiin hain oopediiji beje bejedenь zaaza ygexe ba myn alduu dutuujiinь eliryylen zahaza ygexe johotoi baigaa. Gebeş, tus partkabineedte tiime xydelmeri yşee bii bolgogdoogyi baixa jym.

Partkabineedtenь raadiooprijoomnigoi tabigdaagyi deerehee, raadioo sonosogşod bolbol leekce ba doklaad gexe zergiiji sonosozo baixa argagyi baina. Paartiiin istooriiiji şudalagşadta şuxala xeregtei nagliaadna posoobi (geografiiçeske kaarta, atlaas, alьboom) ba paarti praviitelьstviin xytelberilegşedei ygetei plastiinkanuudiiji partkabineedtaa bii bolgoxonь şuxala baina.

Gen. Sibiriaag.

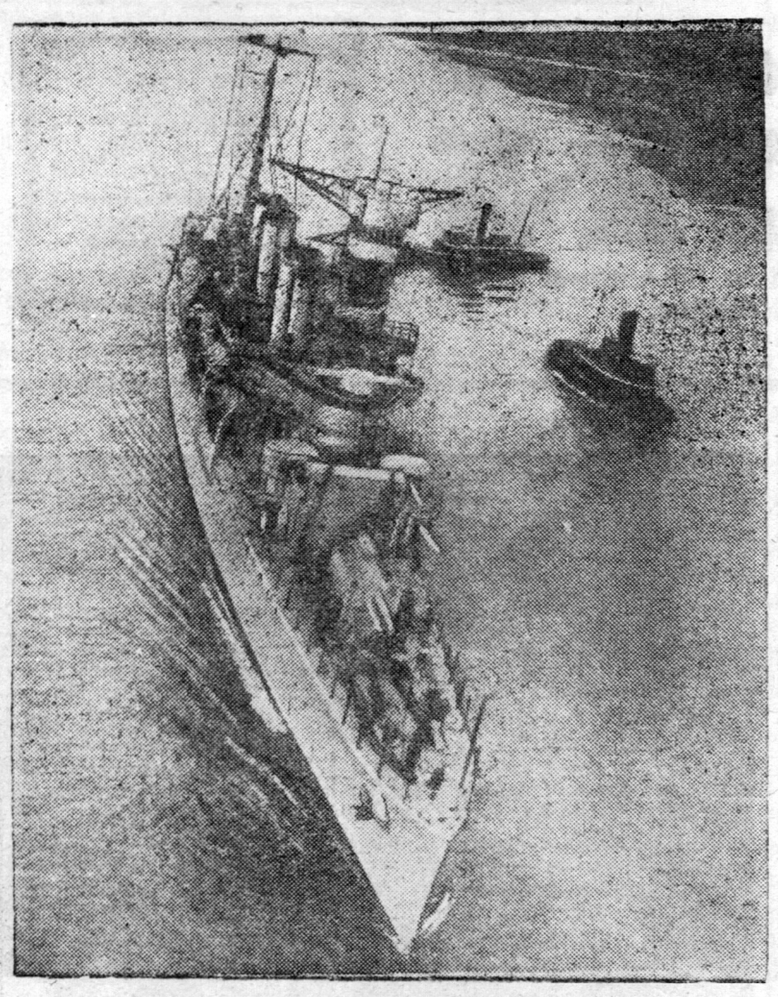

AXŞ-daxi uhan-seregei floodoi jixe maneevr hajadaa Atlantiiçeska okeaan deere bolxo, eneende 140 koraablnuud ba 500 samoliooduud xabaadaxa.

ZURAG DEERE: Amerikaanska „Konkoord“ floodoi kreiser maneevrei bolxo gazar teeşe oşozo jabana.

TASS-iin fotoxrooniko

ULAAN AARMIIIN XXI OIDO

Osooaviaxiimai Ulaan-Ydiin goorodoi soveed bolbol Xydelmerişen-Tariaaşanai Ulaan Aarmiiin XXI zilei oido zoriuulan, fevraaliiin 15-haa 21 xyrter byxii goorodoi organizaacanuudaar strelьkovoi sorevnovaani yngergexe baina. Myn ene ydereer daşaramduulan strelьkoovo spoortiin instryyktornyydei 18 xonogoi kyyrs fevraaliiin4-de neehen ba myn PVXO-oi instryyktornyydei kyyrs neegeed, zaniaatjaa jabuulza baina. Gadana, fevraaliiin 15-haa eehediingee xamagaalaxa gryyppiin talaar ximiiçeske sorevnovaaniiin zaniaati exilxeer baixa jym.

POÇTOOVO TAHAGUUD

BMASSR-ei xelxiee xolboonoi ypravleeni bolbol 1938 ondo 3 şine poçtoovo tahaguud ba 19 xydeegei pooçtiin aagenstvonuudiiji neehen baixa jym. 1939 ondo plaanai johoor, 15 xydeegei aagenstvonuud ba nege pooçtiin tahag neegdexeer xaraalagdahan baina.

ŞINE GORAAŻ

Xelxiee xolboonoi ypravleeni bolbol 21 maşiiniin bairatai şine graaziin barilgiiji dyyrgehen baina. Tus barilgada 450 miangan tyxerig gargaşalagdaa. Goraa ziin dergede vylьkanizaatarna ceex, masterskoi g. m. neegdehen baina.

AVIALIINI

SSSR-ei xelxiee xolboonoi Narkomaad bolbol Ulaan-Yde—Cakir—Bargazan—N.—Angaasrka ba Ulaan-Yde samolioodoor pooçto şirelьiin avialiini neexiiji zyoşeehen baina.

Janvaariin plaaniiji ylyyeşelen gyisedxebe

Zagaha barilgiin, 1939 onoi janvaarь hariingaa plaaniiji Yystь-Bargazanai zagaha barilgiin kolxoozuud bolbol 265,3 proc. Goriaaçinskiin zagaha barilgiin kolxoozuud 116,4 proc. ba Gysiinoozioorsko zagaha barilgiin kolxooz 180 proc. g. m. dyyrgehen baina gebeş, Jaruuniin ba Kabaanskiin aimagai kolxoozuud zagaha barilgiingaa plaaniiji dyyrgeegyi.

Modobeledxe

Xydelmerişedei ba şirelgiin xysiiji zybeer xereglexe

Selenge. Zyi-Hytein modobeledxelei uçaastog (proraavanь nyx. Briaanski) bolbol modobeledxeleeree boloşogyigeer geegdeze jabana. Ene uçaastog xadaa janvaarьska plaanaa oroidoo 25 proceent dyyrgee. Myn zeelgiin talaar byriş pozoornoor xozomdoo, gebel, plaanaa arai geze 10 proceent dyyrgee.

Ene uçaastog jamar şaltagaanhaa xozomdonob? Tus uçaastogta, modobeledxelei xydelmeride garxa johotoi Nojoxonoi somonoi „Bolьşeviig“, „Main-negen“ ba Leeninei neremzete kolxoozuud, myn Jyreegei somonoi Kaari Maarksai neremzete kolxooz modobeledxelei xydelmeride jabaxa johotoi xydelmerişed ba unaagai xysiiji plaanaigaa johoor gargadaggyi. Gebeşji, deerexi somonuudai soveedyyd bolbol kolxoozuudhaa modobeledxelei xydelmeride jabaxa xydelmerişed ba şirelgiinь xysen, plaanai johoor gargadaggyi, gargaxa tuxai xemzeeşji abdaggyi baina.

Cer. Doon.

* * *

Xoriiin „Gigaant“ kolxooz bolbol 1938 ba 39 onoigoo modobeledxelei plaaniiji arai geze 8,5 proceent, myn „Plaamia“ kolxooz— 5,1 proceent gyisedxehen baina. Ede kolxoozuud modobeledxelei delmeride gargaxa johotoi delmerişed ba unaagaa gargadaggyi gurimtai.

Ede kolxoozuudai xozomzo jabahanai gemeer Xandatiin modobeledxelei uçaastog bolbol modobeledxeleigee pniiji dyyrgeltiin talaar nьleeş xozomdozo jabana.

Gadana, ene aimagai Zatain modobeledxelei uçaastog byrişji pozoornoor xozomdoxoi. Ene uçaastogta xamta deeree 479 xydelmerişed ba 1 morid jabaxa johotoi aad, needer, oroidoo 169 xydelmerişed ba 116 morid jabaza ba Xydelmerişed ba şirelgiin xygalgiiji, ilangajaa Dunda-Xudanai somonoi Moolotovoi neremzete kolxooz, myn Deş Xudanai somonoi „Udaan“ Çisaaniin somonoi „Kominyne“ kolxoozuud, pozoomzo xoişo tatana.

Partiiina ba soveedei organizaacanuud bolbol modobeledxelei kampaaniiin xazuutai dag. Modobeledxelei xydelride jabaxa xydelmerişed şirelgiin xysiiji plaanai johoor gargaxa tuxai kolxoozno massiin dunda agitacioonno xydelmeri xangaltataigaar jabuulgyi.

Dam. Za

Dutuunuudaa darii usadxaxa

BK(b)P-iin Kabaanskiin aikoomoi biyroogoi zasedaani bolbo. Ene zasedaani deere tus aimagai lespromxoozoi direektor nyx. Manguloov lespromxoozoigoo byxii xydelmerinyyd tuxai doklaad xebe.

Nyx. Manguloovoi doklaad deerehee medexede, Kabaanskiin aimagta modobeledxelei xydelmeri jyrenxiidee barag jabaza baihan bolboşji, dutuu dundanuud jixe olon baihan baiba. Uşar jyyb gexede, zarim kolxoozuudai xytelberilegşed bolbol modobeledxeleigee plaaniiji sag bolzortonь dyyrgexegyi hedelge gargadag ba ene xydelmeride jabaxa johotoi xydelmerişed ba unaagaa xysed gargadaggyi baina. Gadana, modo otologşod ba zeegşedei baidaliiji kylьtyyrne bolgoxo tuxai lespromxoozoi, ilangajaa tereenei direektor nyx. Manguloovoi zyghee bişiixanşji anxarai tabigdadaggyi baigaa. Myn, Kabaanskiin aimagai lespromxoozoi xydelmerişed xadaa modobeledxelşedei dunda socialiis sorevnovaaniiiji tolgoildoggyi, myneee yjede xeden staxaanovcuud ba udaarniguudtai baihanaa oroidoo medexegyi huuhan zandaa. Xydelmerişedei azalai byteesiin yçood ton muu ba ynendee samotioog job tabigdanxai baihaniinь eli legdee.

Ene lespromxoozoi dergee partiiina exin organizaaciin delmeri ton hula. Partoorg xydelmeriledeg nyx. Levaş gegşe xydelmeriee şinedx baiguulxa tuxai BK(b) P aikoomdo naiduulgaa ygeş aad, myneee xyrter xydelmeee negeş xubilalta gargaş modobeledxelei uçaastog gyyr garza, xydelmerişe dunda polit-maassova xy meri jabuuldaggyi, sag yrge kanceliaartaa huudag baiba.

Ede metiin dutuu dundan Kabaanskiin lespromxooz d yrgelzelze baihanai rezylьta, modobeledxelei zarim u tog pozoorno geegdelde ord baina.

Ede byxiiji xaraada abals BK(b) P-iin Kabaanskiin alk bolbol nyxed Levaaşko ba M guloov gegşedte xytelbe operatiiv bolgozo, toor xeze baigaa dutuu dunda daa darii usadxaxa tuxal dorxoi zaabarinuudiiji yg

Gen. Sibiriaa

Aleksaandr Sergeejeviç Gribojeedov

(Nygşehenheenь xoişo 110-daxi zilde)

1829 onoi fevraaliiin 11-de religioozno izyveernyyd ba persiidske praviitelьstviin niuusa ageentnyydei nauşçeenieer, tere yjede Rossiihoo Peerside huugaa polnomooçno posool baihan, „Goore ot ymaa“ geze geniaalьna komeediiin aavtor Aleksaandr Sergeejeviç Gribojeedov bolbol Tegraanda naha barahan baina.

Gribojeedov bolbol Peerside oşoxodoo zailşagyi xosoroltodo oşozo jabanab geze uridşalan medehen jym. ligeze xelehen baigaa: „Peersihee amidii busaza jirexegyib geze uridşalan medeneb. „Orod-persiidske dain bolzo haja dyyreed baigaa, tiin Peersi bolbol miirei ton xynde ba doromzo ysloovinuudiiji zybşeen abxa bolhon baigaa.

Buu zebsegiin xyseer niaagdahan ujalganuudaa dvyrgegtii geze ilagdahan Peersiiji baalaxada ton berxeşeeltei baihaniiji ba miirne doogovoroi ysloovi byxeniiji gyisedxeiiji baalaza baixa posooldo, ene oron soo ton jixe ajuultai baihaniiji caarska praviitelьstvo bolbol medeze baigaa. Hvylşiin ene uşar xadaa Gribojeedoviiji tomiloxodo şiidxexii udxaşanartai baigaa. Nikolai I bolbol ene sagta diplomati ida bii bolhon tradiicada zyrişen, tus şine posooloi ton zaluu baihiijinь (tiixede 33-tai baigaa), xysed suutai solotoi boloogyi, iime ynder deede tuşaal abxiin tulada şuxala xeregtei bolxo generaalьska xergem abaagyi baihiijinь jyre xeregseexegyi baigaa hen. Nikolai I bolbol Gribojeedoviiji şileed, teed, Gribojeedovei, Peersiiji ton haisa mededed baihiijinь ba diplomatiiçeske arga johiiji tolotomo haixanaar xaruulhaniijinь anxaraldaa abaagyi. Xarin, Nikolai I bolbol byri tad ondoo hanaltai baigaa gebel: Gribojeedov xadaa dekabriistnyydtei ton nigta barisaatai ba „kramoolьno“ pьjeesei aavtor baigaa gegdehen baina. Gribojeedoviiji Peerside tomiloigo bolbol obşçeestvenne hanai bodoliiji nikolaajevske Rossiiin feodaalьna-krepostniiçeske gurimuudta zyrişyylen herieegşe, ton jixe beligtei ba avtoriteetne zoxioolşodoi negen hee yni udaan sag soo, magad xododooş halaxa arga neexe baihan jym.

Gribojeedov bolbol 1795 ondo Moskvaada, muudahan ba ygeirhen dvoriaaniinai byle soo tyrehen baina. Tyrelxidenь tereende erxim hain obrazovaani ygee. 1812 onoi dain exilxeteil xamta, byxii aradai patriotiiçeske yzelei yysxelde ezelegdehen Gribojeedov bolbol jesteestvenne nauukada huralsaza baihan yniversiteedee orxizorxiood, aarmida hain duraaraa orohon baina. Gribojeedovei tomilon elьgeegdehen gysaarska poolko xadaa vojeenne jabuulganuudta xabaadalsaagyi. Tiin udanşgyi, napoleoonovske aarmiiin yibutasoxigdood, orod seregyydei Parliizda orohonoi hyyleer, Gribojeedov xadaa vojeenne albajaa orxihon baina.

Ene xadaa erxe medelgyi ba dura zorgonoi zigşyyrite jabadalai xyşer xynde sag, arakçeejevske reaakciin balar xaranxii yje baigaa.

Byxii amita jyymiin ami byteen baigaa caariin despotiizm, krepostniiçeske xatuu şanga reziim, dvoriaanuudai tyryy xynyydei dunda proteest ba zebyyrxelei yzeliiji urguulaa. Cariizmiin despotiizm ba vaarvarstviiji teseze jabadag ede tyryy xynyyd bolbol tiixe sagta niuusa oobşçestvenyydiiji organizovaaldag baigaa, gurimuudiiji xubilgaxaa hanaaşaldag baigaa. Gebeş, tedener xadaa aradiiji vosstaanida udaridan bodxooxohoo aidag, urbaltiiji aradgyigeer xexebdi geze naidadag baigaad, tiin diildehen baina.

Tede niuusa oobşçestvenyydei negendenş oroogyi Gribojeedov xadaa, eeriingee ideine hanai bodoloi talaar, tiixe sagai tyryy xynyydei xydeleentei nigta barisaatai baigaa. Tiin, 1825 ondo dekaabrьska vosstaaniiin butasoxigdohonoi hyyleer, niuusa oobşçestvenyydte xabaadalsaxa byxii niuurnuudiiji aarestalza exilxede, Gribojeedov bolbol xamaghaa le tyryyn jadaral yzene.

Aarestlaxa tuxai prikaaz Tifliii de baixadanь oşoo. Zol bolxodoo, xani nyxedenь tereende sag soonь medeeseze, kompromettiirovelxe saaraha ba bişegyydiiji ygei xexe argiiji ygehen bainad. Gribojeedov xadaa dyrben hara soo tyrmede huugaad, syleede gargagdahan bolboş, zygeer xuuli zasagai zyghee hezeg tyredeg, şoodboriion xaradag jabadalhaa nahanaigaa dyyrter zaisaza oşoogyi jym hen.

Gribojeedov bolbol syleede garahan darii daxiaad le Tifliisde oşozo azahuuhan baina. Xojor zilhee tereniiji Peerside tomilobo. Xeden hara yngerhenei eseste Pyyşkin bolbol Armeeniiin xada uulanuudai dunda eeriingee dytiin nyxerei bejetei uşarşahan baina. „Bi nege uhiiji garaab. Aarbada (tergede red) oruulagdahan xojor sarnuud egse xargiiji dabaza jabaa hen. Aarbiiji xeden gryziinyyd ydeşeze jabba.—Xaanahaabta geze tedenerhee asuubab.—Tegeraanahaa.—Jy abza jabanat?—**Gribojeedvoiiji.**—Enexadaa Gribojeedovei aluulhan bejiiji Tifliis teeşe xyrgeze jabahan baina“. („Arzryym oşoxo ajan zam“).

Pyyşkin bolbol Gribojeedovei xyyrtei uulzahan tuxai eeriingee raskaaziiji iime ygenyydeer dyyrgene: „...Eeriingee myr uliişji yleengyigeer gaixamşag xynyyd xosorşono daa.“ Pyyşkin bolbol „Goore ot ymaa“ zoxiooloi narin şanga cenzyyride baixadanь iigeze bişehen baina.

Tiibe jaabaş, caarska praviitelьstvo bolbol ene geniaalьna komeediiiji orod oobşçestvohoo niuuxa arganьgyi baigaa. Caarska praviitelьstvo xadaa zybxen le ene komeediiiji xeblen gargaxa ba sceene deere tabixa jabadalda edii tediixen sag soo haad xeze şadaxa aad le, tus zoxiooliiji bişemel koopinuud bolgon taraaxa jabadaliiji haatuulza şadaxagyi baişoo.

„Goore ot ymaa“ zoxiooloi xeblegdeze, sceene deere tabigdaxahaanь byri urda tee, tere xadaa orod literatuuriin ton elite ba populiaarna zoxioolnuudai negen bolhon baina.

„Peterbyyrgehee Moskvaa oşoxo ajan zam“ gehen, Kadiişçavai kniigiin hyyleer „Goore ot ymaa“ xadaa orod oobşçestviin privilegiirovenne anginuudiiji xairgamgyigeer eliryylen xaruulhan tyryyşiin xydeezestvenne zoxiool baigaa.

„Goore ot ymaa“ xadaa manaiş ydernyydte eeriingee aktuaalьna udxaşanariiji geegeegyi. Karьjeriistnyydiiji, xobşoniiji, bildaguuşadiiji, samoduurnuudiiji, deegyyr zantai egoiistnyydiiji, bezdeelьnigyyd ba biyrokraaduudiiji soxihon, Gribojeedovei ene pьjees, egeel iime de rehee manai teaatrnuudai repertyaarhaa xolodonogyi, egeel iime deerehee terenei xeden milliioon tiraazuud unşagşadai xeregseliiji xangaza şadanagyi. „Goore ot ymaa“ xadaa iskyysstviin yxengi paamiatnig bişe—tere xadaa şine azabaidal baiguulxadamnai bidenerte tuhalna.

Gribojeedovei ryykopisyyd soo 1812 onoi dain tuxai hanaaşalagdahan pьjeesei plaan bii jym. Ene plaanai udxa jyyji xaruulnab gexede, zoxioolşo xadaa „Goore ot ymaa“ zoxiooloi politiiçeske talaaraa byri xa zoxiool bişexiiji beledxeze na. Exe oronoo daisadai laltahaa syleelxe jabadalda de xeden erxim jabuulgan diiji xehen krepostnoi xy şine pьjeeseigee gerol bo xiiji xysehen baina. D dyyrxeleer, pьjeesei geroi daa eeriingee pomeeşçigte saza oşood, daxiaad le bolxo. Pomeeşçigoi darlalt tenselgyi jadarxadaa tere xa eeriigee alana.

Gribojeedov xadaa my ygei baigaa ene pьjees so krepostniiçeske Rossiiin byxi ciaalьna baiguulaltada so xexiiji xaraalhan baina. yxel xadaa hanalaa bejely jabadaldanь haad xee. Tiime bidener xadaa Gribojeedo zybxen le „Goore ot y zoxiooloi aavtor geze mede di. Orod literatuuriin omogo go myn bolxo gansa ene xioolonşji haa, tereniiji nerte egeel erxim hain ba dyte zoxioolşodoi zergede na. Gribojeedovei aldar bolbol poeedei zyrxen, gra niiin ba partrioodoi uxaan nai xadaa gansa gojo haixa garmoniiçne byxeli jyym xamtarhan, erxim soloto xiool baiguulhan talaantliivo dooznigoi nere baihandaa nai aradta sag yrgelze y baixa.

A. RAGOO

Redaaktoriiji orologşo G. DAŞICEREENO

Адрес редакции: г. Улан-Удэ, Центросоюзная 19. Телефоны редакции: редактор 3-44 отв. секретаря 3-23, с. х. отдел 7-55, промотдел 5-07.

NKMP-iin tipograafi Glaviiit № 35