Sen 10 mynga. Byzal erxemdai proletaartnar, negedegtil!

Buriaad-Mongol ҮNEN

BK(b)P-iin Buriaad-Mongol Obkoomoi ba BMASSR-ei Verxoovno Soveedei Preziidiymei oorgan.

№ 92 (2732)
1939 onoi
APREELЬ
22
SYBBOOTA

16-daxi zilee garna
ULAAN-YDE goorod
BMASSR

1870 onoi apreeliiin 22-oi yder, xyn tyreltenei aguujixe geeni, byxedelxein azalşadai voozdь Vladiimir Ilьiiç Leenin tyrehen baina.

POOLINUUD DEERE KYLЬTYYRNE XUDALDAANAI TYLƟƟ

Manai oronoi olomiangan kolxoozuudai azaxiijinь byri tomo, byri bajan bolgoxo ba kolxoozniguudai azabaidaliijinь byri xyxiyy sengelig, zaziitoçno bolgolgiin erxim zaloog—arbadugaar bolьşeviig xabarai tarilga exilbe. Xaana-xaanagyi, yrgen socialiis poolinuud deere kolxoozno tariaaşadai busalma buşuu, bojevoi udaarna xydelmerinyyd exilbe. Tedenei xysen tyges entyziaazmanь, xabarai tarilgiiji maksimaalьna bogonixon bolzor soo dyyrgexe, Irkyytske ba Çitiinske ooblastьnuudtai batalagdahan socialiis sorevnovaanida tyryy huuri ezelxiin xeregte xanduulagdanxai.

Kolxoozno-sovxoozno poolinuud deere kylьtyyrne, soveed xudaldaaji yrgenƟƟr delgeryylelge xadaa tarilgiin amzaltiiji şiidxelsene, tiimehee, ene bolbol potreebkoperaacanuudai ton bojevoi zorilgonь bolno. Soveed xudaldaanai xydelmerilegşed bolbol aguujixe BKP (b) ein XVIII sjeezdiiji azalai ba politiçeske ynder debzelteer ugtahan baina. Sjeezdiin neremzete socialiis sorevnovaani xadaa tedenei dunda yrgenƟƟr delgerze, gaixamşag rezylьtaaduudiiji xaruulaa.

Gexetei xamta, zarim raipotreebsojuuzuud ba selьpoonuud, myn baha Burkopsojuuzşji, ƟƟhediingƟƟ xydelmerinyydiiji ainedxen tabixa, kolxoozno maassiin eriltiiji xysed xangaxa talaar, ysƟƟn bişe dutuuudtai baina. Xabarai tarilga exileed baina. Tiixedenь,mynƟƟ yrter zarim selьpoonuud pooli deere xudaldaa, larioouudiiji organizovaalaadyi baina gehen, olon signaalnuud orono.

Gadna, Burkopsojuuzai ba raipotreebsojuuzuudai sklaauudta elbeg baigaa ed tovaarnuudanь, xede xeden selьpoonuudta ba magaziinuudta baiaggyi. Tarilgada zoriuulagdahan tovaarnuudanь magaziinuudta ba selьpoonuudta sag oogoo abaaşagdadaggyi faaktuud yzegdene.

Zişeelxede,Kabaanskiin raipotreebsojuuz (tyryylegşenь nyx. Dooronov) bolbol xabarai tarilgiin yjede, pooli deere 25 laboguudiiji organizovaalxa baigaa. Teed, mynƟƟşji 15 laboguudiinь xysed belen bolgdoodyi, uşaranь, eldeb „şaltagaanuud“ haatuulaa gexe jym. ZygƟƟr, raipotreebsojuuzainь sklaad soo, millioon ylyytei tyxerigei eldeb tovaarnuud (kerosiin, saaxar, kylьttovaarnuud ba busad) xebteze baidag. Tarilgada zoriuulagdahan tovaarnuudanь, yngerxedƟƟ, „traansportiin dutamag“ deerehee, sklaaduud soogoo xebteheer baixa jym. Zarim kolxoozuud bolbol ed tovaar zƟƟxe moridiiji ygedeggyi baina.

Aimgyisedkoomşji ene xeregte serьjoozno anxaralaa tabinagyi.

Baha, Tarbagatain raipotreebsojuuzai xydelmeriiijinь xaraad yzeje. Tende 16 larioouudiiji neexe baihan aad, kaadrnuudai „dutamag“ baihan deerehee, 5 larioouudiinь yşƟƟ belen bolgogdoogyi. Burkopsojuuzai baazada baihan tovaaraa mynƟƟ xyrter abaaşaadyi. Xoridoşji dutuu zyilnyyd bahal bii. Kylьttovaarnuud, smaazoçno materiaalnuud yşƟƟl dutamag baina. Tus aimagai zarim selьpoonuud—Ariin selьpoo (eneenei urdaxi tyryylegşenь Kozeevnikov), Doodo Xudanai selpoo (tyryylegşenь nyx. Rinçinoo) bolbol xabarai tarilgada beledxelgiiji xeregseengyi baihaar, ynete sagiiji yngergƟƟ.

Dursagdahan dutuunuud bolbol pooli deerexi xudaldaanai xeregiiji xoişo tataza baihanь elite. Tiimehee, manai zorilgo—byxii dutuunuudaa mynƟƟdertenь likvidiirovelze, kolxoozno-sovxoozno poolinuud deere, kylьtstaanuudai dergede kylьtyyrneer oboruudovalagdahan larioouud,nyydel ba raznoosno xudaldaanuudiiji ene darii organizovaalxa. Myn tereşelen, xudaldaanai seetьnyydiiji ed tovaarnuudaar elbegeer xangaxa. Ene xeregte haad uşaruulagşadtai erid temesexe, xariuusalgada xabaaduulxa xeregtei

Byxii partiiina, komsomoolьsko organizaacanuud ba soveedyyd bolbol Staalinska Gurbadugaar Tabanzilei neremzete tyges xysete socialiis sorevnovaaniiji xudaldaanai xydelmerilegşedei dunda ulam yrgenƟƟr delgeryylxedenь, poolinuud deere kylьtyyrne, ed tovaaraar elbeg xudaldaa organizovaalxadanь, xudaldaa jabuulagşa organizaacanuudta, xydelmerilegşedte tuhalxa, xytelberi xangaxa ujalgatai.

Xabarai tarilgiiji bogonixon bolzorto, erxim şanartaigaar dyyrgeze, Irkyytske ba Çitiinske ooblastьnuudtai sorevnovaanida tyryy huuri ezelje!

Kolxoozno poolinuudai staxaanovcuud

Zagarain aimagai, Yystь-Xyrbiiin selьsoveedei, „Main 1“ kolxoozoi çleengyyd nyxed Şyriigin, Soldaatov gegşed xabarai tarilgada jabaza, ydereigƟƟ noormiiji 120—140 proceent xyrter dyyrgene.

Ynegetein selьsoveedei, XVIII partiiina sjeezdiin neremzete kolxoozdo xydelmerilze baigaa traktoriist nyxer Semioon Ystiinov bolbol „ÇTZ“ traaktoraar sag yrgelze 21 gektaar xaxalna (noormonь 19 gektaar). Myn, Xyrbiiin MTS-iin №3 traaktorna brigaada (brigadiiranь Spiridoonov) xadaa ydereigƟƟ noormiiji sag yrgelze ylyylen dyyrgene.

Doodo-Xyrbiiin selьsoveedei „Internacionaal“ kolxoozdo xydelmerilze baigaa traktoriist nyxer Negodiaajev Dimiitri gegşe ydereigƟƟ daabariiiji 125 proceent xyrter, erxim şanartaigaar dyyrgene. Ene kolxoozdo pooliiin kylьtstaan xadaa hainaar oboruudovalagdahan, tereen soonь raadioo,belliaard bii. Baha, tus kolxoozoi kolxoozniguud bolbol BKP(b)-ein XVIII sjeezdiin materiaalnuudiiji ton aktiivnaar yzeze baina.

SK.

* * *

Xoriiin aimagai, Xezengiin somonoi „Leeninei Zam“ kolxoozoi, 70 nahatai kolxoozniguud nyxed Cebegzab Badmaajev ba Geleg Badmaajev gegşed xabarai tarilgada plyygşedeer xydelmeriixe zuuraa, ydereigƟƟ noormiiji 115 proceent xyrter dyyrgene. Xydelmeriiinь şanar hain.

* * *

Xoriiin MTS-iin traktoriist nyxer Skvorcoov Mixaiil bolbol „Gigaant“ kolxoozdo tarilga xeze baina. Nyxer Skvorcoov bolbol ydereigƟƟ noormiiji 250 proceent dyyrgene gebel, yder byri 10 gektaar tarixa noormotoi aad, 25 gektaar taridag baina.

MAASLOV.

STAALINSKA ҮNDER URGASIIN TYLƟƟ

Zagarai. (Telefoonoor abtaba). Staaro-Briaanska selьsoveedei, Leeninei neremzete kolxooz bolbol xabarai tarilgada erximeer beledxexiin tylƟƟ, sjeezdiin urda teexi sorevnovaanida aimag dotoroo tyryy huuri ezelze, aimagai gyisedxexe komiteedei preziidiymei ba BKP(b)-ein aikoomoi damzuulgiin Ulaan Tugiiji abhan baina. Tus kolxooz bolbol tuilahan amzaltanuudaa xereg deerenь ulam yrge dxen,brigaadanuud,zvenoonuud ba kolxoozniguudaigaa xoorondo Gurbadugaar Staalinska Tabanzilei neremzete socialiis sorevnovaaniiji delgeryylxen baina. Kolxooz dotoroo tyryy huurida jabahanaigaa tylƟƟ, №4 polevoi brigaada (brigadiiranь Tiyytrin T.) xadaa kolxoozoigoo Ulaan Tugiiji abanxai.

Kolxoozniguud bolbol abhan ujalganuudaa dyyrgexiin tylƟƟ temeseze, staxaanovska xydelmeriiin erxim zişeenyydiiji xaruulna. Plyygşed nyxed Kybiişkina Je., Tiyytrina L. gegşed ydereigƟƟ noormiiji 130—150 proceent dyyrgene; seejelşçig Tiyytrin Je. bolbol tereşelen ydereigƟƟ daabariiiji ylyylen dyyrgene.

Brigaadanuud byxende, BKP (b)-ein XVIII sjeezdiin materiaalnuudiiji yzelge jabuulagdadag ba regyliaarnaar xaniin gazeed gargagdadag baina.

SKYRAATOV.

AZALAI ҮNDER BYTƟƟSE

Petropaavlovka. (Manai sobkoorrhoo, telefoonoor abtaba). Borgoin sovxoozoi komsomoolьsko-traaktorna brigaada bolbol (brigaadadanь 5 xynyyd) xabarai tarilgiin yjede kolioosno traaktornuudaar 776 gektaar zƟƟleu xaxalalga xexe baihan aad, apreeliiin 19-de 368 gektaar xaxalza, plaanaa 47,7 proceent dyyrgeed baina.

Erxim traktoriistnuud nyxed Moskviitin, Laleetin, Koloodin ba Kovalioov gegşed smeene soogoo 5 gektaar xaxalxa noormotoi baihanhaa, 10-11 gektaar xyrter xaxaldag baina. Xydelmeriiinь şanar hain. Noormojoo iimeer dyyrgexe zuuraa, gƟriuuçiingaa 25 proceentiiji ekonoomilhon baina.

№1 traaktorna brigaada (brigadiiranь nyxer Mynkyyjev) bolbol 875 gektaar xaxalxa plaantai jym. MynƟƟ 349 gektaar xaxalza, plaanaa 40 proceent dyyrgee. Tus brigaadiin erxim traktoriist Ceretaarov gegşe „ÇTZ“ traaktoraar smeene soogoo 10 gektaar xaxalxa noormotoi aad, 18 gektaar sag yrgelze xaxalna. Myn tereşelen, traktoriist Garmazaapov bolbol kolioosno traaktoraar ydereigƟƟ noormiiji 145—150 proceent xyrter dyyrgedeg baina.

C. ZIMBEEJEV.

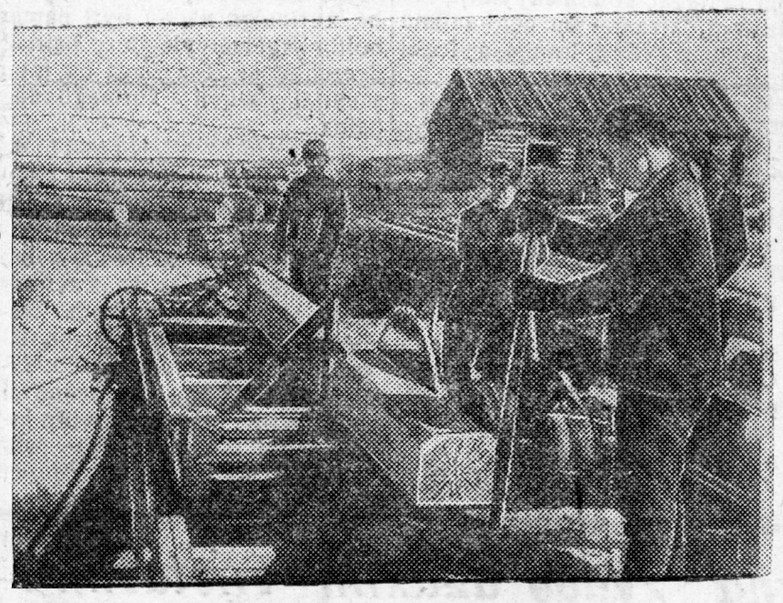

ZURAG DEERE: Selengiin aimagai, Teelьmanei neremzete kolxoozoi xudaldaza abhan, piloraamma barilgiin materiaalnuudiiji beledxeze baina. (Mixailovai foto)

Erximyydei oopediiji delgeryylxe

N-Selengiinske. (Manai sobkoorrhoo,telefoonoor abtaba).

Aimagai kolxoozuud bolbol tarilgiin xydelmerinyydiiji exilze, apreeliiin 18-da 398 gektaar gazarta oroohoto kylьtyyrenyydei tarilga xehen, 906 gektaar gazariiji bornoilhon ba 509 gektaar gazariiji xaxalhan baina. Pooliiin xydelmerinyydei exilhenhee xoişo organizoovannoor, amzaltataigaar xydelmerilze baihan tyryy kolxoozuud ysƟƟn bişe bii. Zişeelxede, Zagastain somonoi, Moolotovoi neremzete kolxooz (tyryylegşenь Zorigtuujev) bolbol tyryyşiingee yderte 33 gektaar plooşçadьto oroohoto kylьtyyrenyydei tarilga xeed baina. Tus kolxoozoi kolxoozniguudai azalainь discipliine hain. Kolxoozniguudanь, hainaar oboruudovalagdahan staandaa kylьtyyrneer amarana. Myn tereşelen,„Kraasna Paaxarь“, „Kylьtyyre“ kolxoozuud tarilgiingaa xydelmerinyydiiji organizoovannoor jabuulza, tarilgajaa oiriin ydernyydte dyyrgexeer xaraalza baina.

Ede amzaltanuud xadaa kolxoozniguudai organizoovannoor, socialiis sorevnovaaniiji yrgenƟƟr delgeryylze xydelmerilheneinь aşaar tuilagdahan baina. Edener xadaa zvenoo, brigaada ba kolxo ozniguud xoorondoo, Staalinska Gurbadugaar Tabanzilei neremzete socialiis sorevnovaaniiji yrgenƟƟr delgeryylee.Socsorenovaaniiji yrgenƟƟr delgeryylhenei rezylьtaadta, azaldaa erxim pokazaatelьnuudiiji xaruulza jabahan tyryy xynyyd—staxaanovcuud xadaa socialiis poolinuud deerehee nelieed olooroo urgan garza baina. Moolotovoi neremzete kolxoozoi paaxarь nyxer Daşiijev Cerempil bolbol negeyderei torşo soo 0,90 gektaar gazariiji xaxalxa noormotoi aad, 1,26 gektaar xyrter, „otliiçno“ şanartaigaar xaxalna. Kaliininai neremzete kolxoozoi paaxarь nyxer Lubsaanov Gombozab bolbol xojor lemeextei plyygeer ydereigƟƟ noormiiji 123—140 proc. xyrter, dyyrgene. Bornoilogşo Dondukoov, paaxarь Bujantuujev, Abiduujev gegşed edenhee myn le dutanagyi, azaldaa hain pokazaatelьnuudiiji xaruulna.

C. Dondukoov.

V. I. Leenin tuxai sboornig

Goslitizdaat bolbol apreeliiin 22-to gyisexƟƟ baigaa, Leeninei tyrhenhƟƟ xoişo 69 zilei ordo „Leenin tuxai“ xojortoomno sboornig gargaxanь.

Sboornigoinь tyryyşiin toomno, delxein pybliciistnyydei, Leeninde zoriuulhan erxim zoolnuud ba xydoozestvenno literatuuranuud oruulagdahan baina. Ene toomonь 1924 onoi tavaariiin 28-da kreemlevske tyrsaantnuuudai veeçer deere, tyxer Staalinai xelehen ygƟƟr negdexe. Kniigede Goorьkiiin, Şarbiysei, Romaan Rollaanai, Heixtvaangerei, Vaijaan-Kytiyrьjeegei, Bexeeriin,Entraalьfa Sooksiin, Rafaeelь Alьbeertiiin ba busadai statьjaanuud orohon baina. Myn, ene kniigede „Leenin Oktiaabrьda“ ba „Leenin 1918 ondo“ geze kinoscenaarinuud xeblegdehen baina.

Sboornigoi toomdo, soveed poeedyyd Majakoovski, Aseejev, Bagriicki ba bişedei erxim zoxioolnuud, xiliin saanaxi antifaşiis poeedyydei stixotvoreeninyyd oroxo. „Leenin SSSR-ei araduudai tvoorçestvodo“ gehen speciaalьna razdeel soo duunuud, yligernyyd ba legeendnyyd sugluulagdahan baina.

(TASS).

V. I. Leeninei huuza jabahan avtomobiilь oldobo

Simferoopolь, apreeliiin 16. Leeninei huuza jabahan avtomobiilь Keerçede oldohon baina.

Vladiimir Ilьiiç bolbol 1920 ondoo „Roolls Rois“ maarkiin avtomobiilaar jabadag baihan baigaa. Leeninei nygşehenei tyyleer, tere maşiinanь Sovnarkoomoi garaazda baihaa, Kriimde ygtehen aad, tiin huraggyi bolşohon baigaa.

Yngeregşe zilde ene maşiina xadaa Keerçede slyçaina oldoşohon baina.

MynƟƟ, tus maşiina bolbol Leeninei centraalьna myzeide elьgeegdehen ba restovraaciin hyyleer, Goorkidoxi myzein filiaalda tabigdaxa baina.

(TASS).

G. BELЬGAAJEV—

BMASSR-ei Verxoovno Soveedei Preziidiymei tyryylegşe.

Byxesojuuzna xydƟƟ azaxiin viistavkiiji zişeete hain beledxelteigeer ugtaxa

1939 onoi aavgustiin 1-de neegdexe, Byxesojuuzna xydƟƟ azaxiin viistavkede xabaadagşa baixa jabadal xadaa ton jixe, xyndetei xereg myn. Viistavke bolbol socialiis gazartariaalangai ba kolxoozno baiguulaliiin ilaltanuudai bygedearadai xaralga bolxo baina. Viistavke bolbol tyryy, erxim xynyydei xydelmeriiin ooped ba meetodiiji propagandiirovalgiin, tereniiji yrgen maassa kolxoozniguudai dunda damzuulgiin istooçnigonь bolxo baina. Viistavke bolbol erxim azaxiinuudai ba tyryy xynyydei oopediiji xydƟƟ azaxiin byxii xydelmerilegşed byxenei dostojaani bolgoxiin, tedeniiji kolxoozuudai, sovxoozuudai ba MTS-uudai yiledberide yrgenƟƟr nebteryylxiin zorilgotoi baina.

1939 onoi apreeliiin negende Buriaad-Mongol ASSR dotor, Byxesojuuzna xydƟƟ azaxiin viistavkede xabaadalsaxa erxiiji oloxiin tula 1102 medyylgenyyd orobo. Viistavke deere xaruulxa jyymenyyd, xaruulxa xynyyd Buriaad-Mongoldo bii.

Tarbagatain aimagai, Doodo-Ziriimske selьsoveedei „Kraasna partizaan“ kolxoozoi kolxoozniguud nyxer N. S. Ryysin bolbol 3-daxi zilee staarşa xonişoor xydelmerilze baina. 1937 ondo, nyxer Ryysin bolbol 100 tolgoi exe xonid byrihƟƟ 171 tolgoi xurigadiiji byrin byten xaruuhalza abhan baina. Xarin 1938 ondo myn ede 100 tolgoi exe xonidhoo 203 tolgoi xurigadiiji abaa. MynƟƟ, nyxer Ryysin bolbol tus somon dotoroo malazalai seekciin xytelberilegşe ba myn 1938 ondo erxim xydelmeriiingƟƟ tylƟƟ raioonno viistavoçno komiteedei sostaavta oruulagdahan baina.

Biçyyrei aimagai, „Kraasna znaami trydaa“ kolxoozoi gaxaişa nyxer Petroova I. M. xadaa 1938 ondo 29 tolgoi exe gaxainuudhaa 601 tolgoi porşoonxonuudiiji abhan baina.

Jaruuniin aimagai, Kiirovei neremzete kolxoozoi morişo nyxer Badmaajev Cedeb bolbol 1938 ondo ƟƟrtƟƟ daaza abhan 45 tyrexe gyyd byrihƟƟ 43 tolgoi unagadiiji abza, plaanaa 96 proc. dyyrgehen baina.

Biçyyrei aimagai, Kiirovei neremzete kolxoozoi dojaarka nyxer Tabiinova Çimed gegşe xaruuhalza baihan 11 ynieedheen 11 tolgoi tugalnuudiiji abhan ba tedenerei şignyyrenь syytke byride 609 graamm nemedeg baigaa. Gadana, nyxer Tabiinova xadaa nege fyraaznа ynieen byrihƟƟ 1554 liitr hy haadag baina.

Selengiin aimagai, Teelьmanei neremzete kolxoozoi tugalşa nyxer Budaajeva Sivaan bolbol feerme deere 2 zil xydelmerilxe zuuraa, 114 tolgoi tugalnuudiiji ydxehen baina. Tugalnuudainь şignyyr syydke byride 716 graammaar nemedeg baigaa. Nyxer Budaajevaagai xaruuhalza baihan tugalnuud bultadaa tobirnuud ba hainuud baidag. 1939 ondo xaruuhalza abhan, 69 tugalnuudanь 6 hara xyrterƟƟ syydke byri 839 graamaar nemedeg ba 21 tugalnuudanь 890 graammaar nemedeg hen. Gadana, „Seseg“ tugalanь syydke byride dunda zişeegeer 1168 gr., „Naran“ geze neretei tugalanь—1522 gr. nemedeg baigaa.

Biçyyrei aimagai, „Oktiaabriiin boreec“ kolxoozoi zygiin paaseka (zygiin paasekiiji daagşa nyx. Gavriilov) bolbol miood sugluulgiin xydelmerinyydiiji hainaar organizovaalza şadahan baina. Ene kolxoozoi zygiin paaseka xadaa 1937 ondo 880 kg. mioodiiji ygexƟƟr xaraalagdahan zygiinyydei 15 paasakatai baihanaa, mynƟƟ zygiinyydei 20 paasekatai bolbo. 1938 ondo, zygiinyydheenь 1127 kgr. miood ba 1003 voosk abtahan baigaa.

M-Şiberei aimagai, „Pobediiteiь“kolxoozoi,polivoi brigaadiin brigadiir nyxer Ivanoov A. M. bolbol 8-daxi zilee brigadiiraar xydelmerilze baixa zuuraa, togtuuritai hain urgasiiji xuriaalgiin talaar, erxim pokazaatelьnuudiiji tuilaza şadaa. 1938 ondo tus brigaada bolbol ovioosiiji tarihan 243 gektaar gazarhaa dunda zişeegeer gektaar byriiin 14-16 ceentner tariaa xuriaaza abhan baina.

Xonxoloin MTS-iin, zişeete hain traaktorna brigaadiin—brigadiiranь nyxer Cereenov Legden bolbol 1938 ondo STZ traaktoraar 1243 gektaar gazar xaxalhan baina.

M-Şiberei aimagai, Nikoolьsko selьsoveedei, Voroşiilovoi neremzete kolxoozoi şanariiji şalgagşa inspeektor nyxer Kalaaşnikov K. F. bolbol raioon soogoo, polivoi xydelmerinyydei şanariiji erximeer şalgag-

(Yrgelzelelenь 2-xi niuurta).

Centraalьna gazeedyydhaa

MOSKVAADA ŞINE PAAMIATNIGUUD

SSSR-ei Sovnarkoomoi dergedexi iskyysstviin xeregyydiiji erxilexe komiteed bolbol xydelmerişen angiiin xeregei tyloo erxim temesegşedte—F. E. Dzerziinskede, Sergoo Ordzonikiidzede, V. V. Kyibeşevte ba S. M. Kiirovte, zoriuulagdan baiguulagdaxa monymentaalьna paamiatniguudai projektiirovaniin xydelmeride exilze oroo. Paamiatniguud Moskvaada tabigdaxa baina.

Ede paamiatniguudiiji tabixa gazarnuud xaraalagdaa. F. E. Dzerziinskede paamiatnig bolbol Dzerziinskiin plooşçadь deere tabigdaxa, Sergoo Ordzonikiidzede paamiatnig bolbol Nooginoi plooşçadiiin dergedexi bylьvaarai exinde tabigdaxaar xaraalagdahan ba V. V. Kyibeşebte paamiatnig bolbol ene bylьvaarai nygoo taladanь, Kyibeşevske vortaanuudai dergede tabigdaxa. Kiirovske vortaanuudai raioondo S. M. Kiirovte paamiatnigiiji tabixa geze xaraalagdana. Mynoo, paamiatnig byxenei kompoziiciin şiidxeberide yndehe huurinь bolxo eli todo baixa johotoi zadaaninuud todorxoilogdon zoxioogdozo baina.

Tereşelen, oiriin sagta manai yjiin, aguujixe liootçig, Soveed Sojuuzai Geroi V. P. Çkaalovta tabigdaxa paamiatnigai, projektiirovaniiin xydelmeri exilegdexe baina. Ene paamiatnigiiji baiguulxa g a z a r a n ь Moskvaa—Voolga kanaalai Xiimkinske reçnoi vokzaal oşoxo zam deere baihan, Leningraadska ba Volokalaamska şoseinuudai uulzabaridaxi streelke, xaraalagdahan baina.

(„Izveesti").

ZURAG DEERE. nyx. Bataalovai meetodeer xegdedeg xojorjaarusna byrieeni deere —A. V. Zyzakoov, doronь —brigadiir A. Xasaanşin.

(TASS-iin fotoxrooniko)

BMASSR-ei ARADAI KOMISSAARNARAI SOVEEDTE

BMASSR-ei Aradai Komissaarnarai Soveed bolbol ene onoi apreeliiin 15-nai yderei togtoolooroo, 1939 onoi urgasahaa beledxegdexe oovoşçnuudai, gyrenei plaaniiji 27500 ceentnereer batalba. Kylьtyyreerenь tusagaarlan xelexede: kapuust —18000 ceent., ygerce—1750 ceent, stoloovodo xereglegdexe korneplooduud (morkoovь, sviooklo)—6500 ceent., hongino—1250 ceentner.

BCSPS-ei VIII pleenym

BCSPS-ei Preziidiym bolbol 1939 onoi apreeliiin 22-to BCSPS-iin naimadaxı pleenym zarlaxa geze togtoobo.

Pleenym xadaa BKP(b)-ein XVIII sjeezdiin togtoomzonuudtai daşaramduulan, profsojuuzuudai xydelmeri tuxai, tereşelen profoorganuudiiji: profsojuuzuudai fabriiçno-zavodskoi ba niutagai komiteedyydiiji, oblastnoi, xizaarai ba centraalьna komiteedyydiiji hungaxa tuxai asuudai xaraxa baina.

Erxim pokazaatelьnuud

Ulaan-Ydiin Parovooz Vagoonno zavoodoi vagoon mexaniiçeske ceexiin staxaanovcuud, nyxed Ždaanov, Gaanza, Stooiko gegşed Staalinska Gurbadugaar Tabanzilei neremzete socialiis sorevnovaanida orolsozo, yiledberiiingoo daabriiiji 150-200 proc. xyrter dyyrgexiin ujalganuudiiji abhan baina.

Tiigeed, tus staxaanovcuud bolbol apreeliiin tyryyşiin xaxad soo xydelmerilxe zuuraa, ujalganuudaa xyndeteigeer dyyrgee. Žişeelxede, nyxed Ždaanov—220 proc., Gaanza—270 proc., Stooiko—180 proc. g. m. xaxad hariingaa yiledberiiin prograammiiji dyyrgehen ba yşoo hainaar xydelmerilxiiji naiduulhan bainad.

C. D.

Sabşalan deerehee geraasimovska urgasa xuriaaxiin tyloo

Hajaxan, bidener bolbol sabşalangai gazar deerehee urgasiiji deeşelyylgiin talaar, kolxooznig-lygovood nyxer Geraasimovai xydelmeriiin ooped tuxai leekciiji xelseze yzehen bainabdi. Sabşalangai urgasiiji deeşelyylgiin ene xemzeejabuulga, iniciatiiva xadaa tezeelei baaza baiguulgiiji tyrgeer şiidxelgede ton bajan perspektiivyydiiji neene, ene xadaa bygede kolxoozniguudaar xaluunaar demzegdene. Manai lygovoodstvodo serьjoozno dutuu zyilnyydei baigaa xadanь, ene xemzeejabuulganuud ton şuxala baina. Teed, lygovoodstvodoo dutuu zyilnyydgyibdi geze xeleze bolxogyi. Olonxi kolxoozuud bolbol sabşalangiiji xaruuhalalgiin kylьtyyriiji ba agroteexnikiiji yşeel dutuugaar bejelyylne.

Manaişji kolxooziiji eneenei talaar, xaraza yzee haa todoor xeleze ygene. Manai sabşalangai gazarnuudhaa mynoo abdaghaa xojor gurba daxin jixe urgasiiji xuriaaxa byxii ysloovinuudai baibaşji haanь, urgasanь yşoo mynoo xyrter bagaxan le baina, zarim uçaastkanuudanь oroidoo xajagdaşahan baina. Žişeelxede, bidener bolbol yngeregşe zilde gektaar byrihoo 18 ceentner urgasiiji xuriaahan baigaabdi. Teed, iime urgasa xadaa tezeelei talaar, bidenei eriltiiji xangana geeşe gy? Ygei, xanganagyi.

Iime baga urgasa jyynhee bolnob gexede, negedexieer, sabşalangiiji haizaruulxa talaar, burtag ybehenyydtei temesexe, eldeb şuluu, boguudhaa seberlexe, ydobreeninyydiiji sabşalangai gazar deere taraaxa g. m. ton prostoi xemzeejabuulganuudiiji ton hulaar jabuulhanhaamnai bolno. Tede xemzeejabuulganuudiiji jamarşji sisteemegyigeer, sabşalangai gazarnuudai eldeb tiipyydei onso ilgaanuudiiji xaraada abangyigeer jabuulza baigaa xada, tedenei effektiivnostь, aşag tuhanь baga baixa baina. Xojordoxioor, ybehe xuriaalga xadaa byri namar boltor yrgelzelyylegdeze baidag deereheenь, ton baga ba muu şanartai ybehen xuriaagdadag baina.

Yngeregşe zileixiheen nelieed jixe ybehenei urgasiiji xuriaaza abxa ysloovinuud manaida bii gy? Xelseengyi bii, gebeş, tereniiji zarimdaa zybeer xeregleze şadadaggyibdi. Nauuçna yçrezdeeninyydei ba staxaanovcuud-kolxoozniguud, lygovood nyxer Geraasimovai xydelmerinyydei praaktikiin johoor,sabşalangai gazariiji ydobriaalgiiji abza yzeje. Edenei praaktikiin johoor, navooziiji sabşalangai gazar deere taraahanai rezylьtaadta, ydobriaalaagyi gazartai zişeelbel, 2-3 daxin jixe urgasiiji sabşalangai gazarai zarim uçaastkanuudhaa xuriaaza bolxo baina. Ydobreeni nyydiiji, uhaar normaalьna xangaza, xamagai tyryyn xydee gazarta gargaxa xeregtei.

Ene zilde navooziiji taraaza ba bornoilozo baixa oopetne uçaastog tahalaabdi. Jyyb gexede, sabşalangaimnai gazarai xaxadhaa jixenxinь xydee, xuurai gazar jym. Bidener bolbol 3-4 xynyydei sostaavtai geraasimovska zvenoo organizovaalza, 104 gektaar gazariiji uhalaxa bainabdi. Bidener bolbol kanaaviiji seberleze ba kanalizaaciiji şinedxen jabuulza bainabdi. Ene zvenoo bolbol sabşalangai gazariiji burgaaha, xarganaanuudhaa seberlelgiin talaar, xydelmerinyydiiji myn le jabuulxa baina. Uhalhan gazarhaa gektaar byriiin 30 ceentner urgasa xuriaaxa geze ujalga abaabdi.

Agrotexniiçeske xemzeejabuulganuudai xazuugaar, sabşalangai gazariiji racionaalьnaar xereglelge myn le jixe udxaşanartai baina. Manai oopedoi johoor, ede asuudalnuud xadaa malnuudai zagoonno belşeeriiji organizovaalgiin, şiigtei byrxeg, manatai yjede belşeeriiji xorilgiin liinieer jabuulagdana.

Geraasimovai xydelmeriiin ooped xadaa manai Muxar-Şiberei aimagai ysloovido ton jixe praktiiçeske udxaşanartai baina. Yngeregşe ybelei praaktikiijiş abaad yzejel daa! Ton olon kolxoozuud ybehoor dutahan ba malnuudanь turahan baina. Ene jyynhee boloob? Sabşalangai baga urgasatai baihan deerehee, ybehe xuriaalgiin plaan dyyrgegdeegyi baigaa.

Socialiis malazalda tezeelei bexi ba hain baaza baiguulgiiji gol tyleb şiidxexe, sabşalangai gazarai urgasiiji deeşelyylge bolbol egeel tyryyşiin zorilgo myn bolno. Bidener bolbol Staalinska 8 milliaard pyyd tariaanai tyloo temesenebdi. Nyxer Staalinaar, socialiis malazalai halbari tuşaa tabigdahan zorilgiiji dyyrgexiin xeregte, tezeelei kylьtyyrenyydei ba sabşalangai gazarai urgasiiji deeşelyylxiin tyloo myn le temesexe johotoibdi.

Jevdokiimov — Muxar-Şiberei aimagai, Kaliininai neremzete kolxoozoi tyryylegşe.

Radioonov — malazalai feermiiji daagşa. **Kalaaşnikov** —kolxooznig.

ZURAG DEERE: N-ske çaastiiin (Moskoovsko vojeenne ookrug) bojevoi ba politiiçeske beledxelei otliiçnig, komsomoolec T. P. Zazeebnii.

(TASS-iin fotoxrooniko).

BMASSR-ei VERXOOVNO SOVEEDEI PREZIIDIYMDE

BMASSR-ei Verxoovno Soveedei Preziidiym bolbol urgasiiji deeşelyylxe ba malazaliiji xygzyyixe xeregte erxim zişeenyydiiji xaruulhanainь tyloo respyyblikiin xydee azaxiin tyryşyyliiji—xamta 28 xynyydiiji BMASSR-ei Verxoovno Soveedei graamotnuudaar şagnaxa geze togtoobo.

Centraalьna gazeedyydhaa

S. M. KIIROV TUXAI ŞINE DOKYMEENTNYYD

Stalingraad. Astraxaanska gorodskoi arxiivhaa, S. M. Kiirovei rezoliyycetei ba gar tabilgatai şine dokymeentnyyd oldobo. Ede dokymeentnyydiinь xadaa S. M. Kiirovei, 1919 ondo Astraxaanska xizaarai sagzuuriin vojeenne revoliycioonno komiteedei tyryylegşeer xydelmerilze baihan yjedenь xabaadana. Dokymeentnyydeinь negende—1919 onoi maartiin 12-oi prikaazda—Sergei Miroonoviç bolbol sagaan bandiiduudtai temeselde aluulhan geroinuudai bylenerilji xangaxiijinь komiissiiji ujalgalna.

Xamta 22 dokymeentnyyd oldohon baina. Tedenei fotokoopinuud Staalinai neremzete, Cariicinei oboroniin Myzein „S. M. Kiirov 1919 ondo Astraxaanska froont deere" geze tahagta ygtexe baina.

(„Praavda").

Sberkaassuudta vklaaduudai urgalta

Sberegaatelьna kaassuudta xynzonoi vklaaduud harahaa hara byride urgaza baina, 1939 onoi negedexi kvaartalda, sberegaatelьna kaassuudta xadaa galaatai baihan, sberezeeniin syymme xaxad milliaard şaxuu tyxerigeer urgaa ba apreeliiin negende 6,5 milliaard xyroo. Seelьske sberegaatelьna kaassuudta vklaaduud xadaa ilangajaa tyrgeer urgaza baina.

(„Izveesti").

12712 YNDEGE INKYBAACALALGADA ORUULAA

Ulaan-Ydiin raioon xoorondiin inkybaatorna staanca bolbol 1939 onoi inkybaacalalgiingaa sezooniiji apreeliiin 7-do exileze, 12712 yndege inkybaacalalgada oruulhan baina. Tus staanca bolbol ene zilde plaanai johoor, 100000 yndege dalьbaraan bolgozo gargaxa baina. Gadana, Çeliaabinskiin taxlaysxeberilelgiin sovxoozhoo seber yylterei 10000 yndege maharada asaraxa baina.

Zahabari

Manai gazeedei apreeliiin 20-oi noomerto 2 ba 3-daxi niuurnuudai zagoloovkanuud soo (1938—1939 onuud) geze tooçno bişeer garhiijinь (1938—1942) onuud bolgon zahaza unşaxu guigdana. Zemete niuurtan xemzee abtaa.

Redaakca.

Xariuusalgata redaaktor R. BIMBAAJEV.

Byxesojuuzna xydee azaxiin viistavkiiji zişeete hain beledxelteigeer ugtaxa

(Yrgelzelel. Exiniinь 1-dexi niuurta)

şada toologdodog baina. Agrotexniiçeske xemzeejabuulganuudiiji bejelyylxiin xeregte nyxer Kalaaşnikovai ton erşimteigeer temesehenei aşaar, tus kolxooz xadaa ovioosoi tarilgiin 63 gektaar gazarhaa gektaar byriiin 23 ceentner xuriaaza abhan ba şiniiciin tarilgiin 230 gektaar plooşçadьhoo 20 ceentner tariaaji gektaar byrihoo xuriaaza abhan baina.

Xerbee, 1937 onoi xydelmeriiin pokazaatelьnuudaar, viistavkede xabaadaxa erxiiji oloxiin tyloo 250 medyylgenyyd ygtehen baigaa haa, 1938 onoi xydelmerinyydei pokazaatelьnuudaar 1102 medyylgenyyd ygtehen baina. Ede amzaltanuud, ynder pokazaatelьnuud xadaa manai bolьşeviig kolxoozuudai ba feermenyydei, azaldaa staxaanovska zişeenyydiiji xaruulza jabahan tyryy xynyydei zilhee zil byride oloşorozo, urgaza baihiijinь xaruulna.

Byxesojuuzna xydee azaxiin viistavke bolbol eeriingee xydelmeriiiji 1940 ondo yrgelzelyylxe baina. Iimehee, 1940 ondo viistavkede xabaadaxa erxiiji oloxiin tyloo xydee azaxiin byxii halbarinuudta, Staalinska Gurbadugaar Tabanzilei neremzete socialiis sorevnovaaniiji 1939 ondo byri yrgeneer delgeryylze ba yşoo xyseteigeer, yşoo organizoovannoor temesexe johotoibdi. M-Şiberei, Bargazanai, Kabaanskiin, Zakaaminai ba Ulaan-Ydiin aimaguudaar 163 kolxoozuud, 73 KTF-nyyd, 48 brigaadanuud, 4 MTS-uud, 740 specialiistnuud ba tyryy xynyyd socialiis sorevnovaanida xabaadahan baina.

Aimagai gyisedxexe komiteedyyd ba AZO-nuud bolbol sorevnovaanida xabaadalsahan kolxoozuudai, feermenyydei, MTS-uudai ba tyryy xynyydei, xydee azaxiin specialiistnuudai yçoodiiji konkreetneer jabuulxa ba abhan ujalganuudaa dyyrgexiinь ba ylyylen dyyrxexiinь xeregte, socsorevnovaanida xabaadagşadta tuhalxa johotoi.

Viistavkede xabaadagşadiiji şalgalgiin ba dokymentaacalgiin xydelmerinyydte xeden olon dutuu zyilnyyd bii baina. Žişeelxede, Zediin aimaghaa viistavkede xabaadaxa erxe oloxiin tyloo 72 medyylgenyyd orohon baigaa, teed eneeneinь 24-xen medyylgenyyd aimagai gyisedxexe komiteedeer batalagdahan baina. Myn, tus aimaghaa orohon medyylgenyydeinь 67 proc., xadaa viistavkiin ysloovido pokazaateliaaraa taaraxagyi baigaa.

Ene baidai xadaa AZO-goi, aimagai gyisedxexe komiteedei ba NKZ-ei tyloolegşe nyxer Baldaajevai zyghoo, viistavkede xabaadagşadai medyylgenyydiiji şalgalgada ba şilelgede ton xariuusalgagyigeer, xaişa xeregeer xandahanainь rezylьtaadta bolhon baina. Gadana, NKZ-ei otraslevoi ypravleeninyydeer tabigdahan dokymeentnyydeinь şanar myn le xangaltagyi ba ede dokymeentnyydei negeniinşji viistavkiin eriltiiji xariuusaagyi baina.

Biçyyrei aimagta (NKZ-ei tyloolegşe nyxer Fazliijev) pokazaatelьnuudiiji şalgangyigeer, dokymentaacalgiiji jabuulhan, tailbarilan xelexede, medyylgenyyd dotor zaagdahan pokazaatelьnuudiiji gerşelxe aaktnuudiiji tabiaagyi baina. Dokymeentnyydenь ton muugaar oilgogdoxogyigeer zoxioogdohon baina.

Xoriiin aimag dotor (NKZ-ei tyloolegşe nyxer Vaxrykoov) agropaasportanuud xadaa byxii kylьtyyrenyydte zoxioogdohon baixa johotoi aad, xarin nege gol kylьtyyrede zoxioogdohon baixa jym. Viistavkede xabaadagşadta zoxioogdohon dokymeentnyydşji ton xangaltagyi, muu şanartai baina.

„Ede pokazaatelьnuudiiji xydelmeriiin jamar meetodeer tuilaa hem ta" gehen asuudalda, hain xaruuhalalgaar gy, ali azaldaa ton hain xandalgaar, azalai staxaanovska meetodeer tuilaab geze jixenxi dokymeentnyyd deerenь bişegdenxei baina.

Ede byxii faaktnuud xadaa viistavkede xabaadagşadiiji dokymentaacalgiin ba şalgalgiin talaar, niutag-niutaguudta garhan zarim specialiistnuud, ene şuxala xydelmeride ton xaişa xeregeer xandahainь xaruulna.

Ede aimaguudai gyisedxexe komiteedyydei preziidiymyyd bolbol VSXV-de kandidaaduudiiji batalxadaa, kandidaaduudaigaa materiaalnuudiiji analiziirovalza ba dokymeentnyydeinь seberiiji ba xysediiji şalgaza yzeegyi baigaad ştampovaalzarxidag baina.

Ene zilei apreeliiin 1-de, respyyblikiin 11 aimaguudai gazartariaalangai tahaguud bolbol xamtadaa 658 kandidaaduudiiji dokymentaacalhan baina.

Ede aimaguudai (ilangajaa Zediin ba Kabaanskiin) gyisedxexe komiteedyydei preziidiymyyd bolbol 238 medyylgenyydiiji viistavkede batalaagyi, tailbarilxada respyyblike dotor ygtehen medyylgenyydei 21, 5 proc., arsagdaza, batalagdaagyi baina.

Aimaguudai gyisedxexe komiteedyyd ba AZO-uud bolbol VSXV-de beledxelei saaşanxi xydelmerinyydiiji jabuulxadaa viistavkede xabaadagşadai dokymentaacalgiiji narin niagtaar, xysedeer ba hain şanartaigaar jabuulxa johotoi.

SSSR-ei SNK-ei ba BKP(b)-ein CK-ei, 1939 onoi maartiin 17-oi yderei togtooloi johoor, viistavkede kandidaaduudiiji şilen abalgiiji dyyrgelgiin bolzor xadaa respyyblikenyyd, xizaarnuud ba ooblastinuudta 1939 onoi main 10-da togtoogdohon baina.

B-M. TREESTIIN SISTEEMEER № 1 BA № 2 KYSTPEKAARЬNINUUDAI NEGEDEL

„ROSGLAAVXLEEB"

Ulaan-Yde goorodoi byxii magaziinuud ba raioonno xudaldaanai yçrezdeeninyydte medeesexenь xadaa, № 1 ba № 2 kyyst-pekaarьninuud bolbol

MAIN NEGENEI YDERNYYDTE,

BYYLOÇNE-KONDIITERSKE IZDEELINYYDEI DOORO ZAAGDAHAN BYXII ASSORTIMEENTNYYDIIJI GARGAXA BAINA:

saikanuud, sdoobonuud, toortnuud, keeksnyyd, pirooznninuud, roombabuud, eldeb olon priaanigu peçeeninyyd ba bişenyyd.

Kondiiterske izdeelinyydei ba toortnuudai byxii zyilnyy zakaaziiji 1939 onoi apreeliiin 20-hoo exilze „Rosglaavxleeb" Kiirovske yyliciin № 25 № magaziinda abxa baina.

Адрес редакции: г. Улан-Удэ. Цент росоюзная 19. Телефон редакции: Редактора 3-44. Отв. секретаря — 3-23, сельхоз. отдел — 7-55, про мотдел — 5-07.

NKMP-iin tipograafi Glavliit № 661