Бүхы оронуудай пролетаринар, нэгэдэгты!

ИЮЛЬ
20
Четверик
1939 он
№ 164 (2804)
Сэн 10 мунгэ

БУРЯТ-МОНГОЛ ҮНЭН

ВКП(б)-эйн Б.-М. Обкомой ба БМАССР-эй Верховно Советэй Президиумэй ОРГАН.

Bajan urgasiiji xysedөөr ba sag soonь xuriaaxa

Kolxoozuud ba sovxoozuudta koolosto kylьtyyrenyydei xuriaalgiin jabasa tuxai tyryyşiin medeen „Praavdada“ tunxaglagdaba. Mynөө, xuriaalgiin maassova xydelmerinyyd xadaa urda raioonuudtai zergeşen, xaraxyrehete centraalьna raioonuudta delgeree. Beloryysske SSR-te, Başkiirska ASSR-te ba Tataarska ASSR-te tariaa xuriaalgiiji exilebed.

Byxiidөө orondo, xuriaalgiin xydelmerinyyd bolbol yngeregşe zileixihee ylemze ynder xemzeede jabaza baina. 1930 onoi ijyyliiin 10-da, 6567 miangan gektaarhaa urgasa xuriaagdaad baihan aad, 1939 onoi ene yjede, 7927 miangan gektaarhaa—xuriaagdaad baina.

Xadalgiin ynder teempnyyd xadaa urda raioonuudai kolxoozuud ba sovxoozuudta kombainuudaar zebsegzelgiinь urgahaaranь, xuriaalgiin xydelmerinyydtee erximeer beledxeheerenь tailbarilagdana. Zaxa xizaargyi jixe, manai exe oronoi poolinuud deerenь, Staalinska Gurbadugaar Tabanzilei neremzete socialiis sorevnovaani urgana ba yrgedene. Kolxoozniguud ba kolxooznicanuudai, sovxoozuudai eregtei ba emegtei xydelmerişedei, xydөө azaxiin specialiistnuudai ton yrgen maassanuud xadaa Byxesojuuzna xydөө azaxiin viistavkede xabaadagşa baixiin xyndete erxe daişalan abxiiji ermelzened, kolxoozniguudai, bolxoo baigaa sjeezdiiji şinenyyd ilaltanuudaar temdegleyiiji xysened.

Nikolaajevska ooblastiiin, Tiligyylo— Berezaanska raioonoi,—XVI partsjeezdiin neremzete, Moolotovoi neremzete, „Seerp ba Moolot“ ba busad tyryy kolxoozuud bolbol kombainanuudaar koolosto kylьtyyrenyydei xuriaalgiiji dyyrgeze, gyrende orooho tuşaalga tuşaa ujalganuudaa dyyrgee ba naturaalьna tyleberiiin talaar MTS-yydtei toosoogoo dyyrgee. Kriimske ASSR-ei Leeninske raioonoi, Çapaajevai neremzete kolxooz xadaa gyrende oroohonoi ujalgata tuşaalgiin ba MTS-te naturaalьna tyleberiiin zileigee plaaniiji xysed dyyrgeed, azalta ydertenь 9 kilograamm oroohonoi xemzeegeer kolxoozniguudtaa naturaalьna tyryyşiin avaans ygөө.

Krasnodaarska xizaarai Korenoovsko MTS-ei elite kombainioor, RSFSR ei Verxoovno Soveedei depytaad nyxer Şeelest bolbol „Staalinec“ xojor kombainuudiiji şagtagalaza, yderbyri 100-haa deeşe gektaar xuriaana. Rostoovsko ooblastiiin Semikarakaarska MTS-ei kombainioor nyxer Riibkin xadaa iime le agregaadaar, 14 yderei torşo soo, 1050 gektaarhaa urgasiijinь xuriaagaa. Krasnodaarska xizaarai Staaro-Miinske MTS-ei kombainioor byxenei syytoçne dunda zergiinь azalalga 20 gektaar bolno.

Xerbee raioon byxende, MTS byxende, sovxooz byxende byxii kombainioornuudai ynder ba zorimgoi azallalgiinь tyleө temesee haanь tereeniiji organizacioonno-texniiçeske zyb xytelberiөөr xangaa haanь, xuriaalgiin teempnyydenь byri deeşee baixanь hezeggyi baina.

Xarin, ene gol eriltiiji oilgoogyi ba dyyrgedeggyi gazarnuud bii. Tus tus rekoordnuudiiji organizaacalgaar hamaaraza, zarim xytelberilegşed bolbol kombainioornuudai byxii maassa tuxai martanad, byxii kombainovo paarkiin xydelmerөөr xytelberilgiiji xaraahaa aldanad.

Kombainanuudai normaalьna xydelmeriiiji tahalduulxa, socialiis sorevnovaani tuşaa ujalganuudaa dyyrgelgedenь tedenerte haad uşaruulxa gehen sexe hedelgenyydşji zarimzazarta yzegdene. Staalinska ooblastiiin Staaro - Beeşevske raioondo ptestyypne xeregyyd bolzo baina. Ende, SSSR-ei Verxoovno Soveedei depytaad nyxer Angeliinaagai xuriaalgiin agregaadainь xydelmeriiiji tahalduulba. Tyryyşeer, Staaro-Beeşevske MTS-ei direektor xadaa remontiirovalagdaagyi kombain ygehen baigaa. Hyyleerenь, zahagdahan kombainiiji bedereze exileed, terenь oldoogyi.

Dnepropetroovsko, Nikolaajevska ba Rostoovsko ooblastьnuudta, Ordzonikiidzevske ba Krasnodaarska xizaarnuudta, xuriaalgiin ynder teempnyyd tuilagdaagyi.

Ede ooblastьnuud ba xizaarnuudta, xuriaalgiin ylemze udaan jabasiin glaavna şaltagaan jyyb gebel, niutaguuddaxi organizaacanuudainь xytelberilegşed xadaa bajan urgasa xuriaalgiin byxii slooznostiiiji xaraadaa abaagyi. Hain urgasa bolbol xuriaalgiin xydelmerinyydiiji organizaacalgada ondoogoor xandaxiijinь erine geze tedener oilgoogyi. Ynder soloomotoi ba xysed hain oroohotoi tariaaji xuriaaxanь nileed jixe berxeşeeltei geeşe.

Ynder urgasa bolbol oroohiiji traansportiirovalalga ba bolbosoruulalga tuşaa xydelmeriiin xemzeeji jixedxene. Oloxon raioonuudta eneeniiji xaraadaa abaagyi.

Ede endyynyyd xadaa darii usadxagdahan baixa johotoi. Eneenei tulada byxii ysloovinuud bii.Kolxoozuudta podvood xysed bii, xynyyd dutanagyi Byxii xereg jyyb gebel, xaanaşji, xytelberilegşed bolbol bajan urgasiin sydьbaanuudainь tyleө xariuusalgaar nebtereg. Byxii xereg jyyb gebel, tedener xadaa ene bajaligiiji zandanь abalgiiji xangaxaar bolьşeviig belen baihanaa xaruulag.

Geegdelnyydtei temesel bolbol xuriaalgiin centraalьna zoriigonь baihan ba baihaarşji ylene. Zygөөr, ynder urgasa xadaa urda raioonuudta, zarim xytelberilegşedei tolgoijinь erjyylee geze praaktikaanь xaruulna, ede xytelberilegşed bolbol kolxoozuud xadaa jamarşji ysloovinuudta jixe oroohо sugluulxa, tiimeheenь, geegdelnyyd tuxai hanaagaa zoboxo xereggyi geze toolonod.

Odeesske ooblastiiin, Pervomaiska raioonoi xytelberilegşed bolbol iime yzeliiji barimtalana xa. Ende, xadalgajaa 4-5 xonog xozomdozo exilhen ba terenee ton aalixanaar jabuulza baihan deereheenь, zarim uçaastoguud deere tariaaniinь adxaraza exilee. Xuriaalgiin syytoçne plaaniinь 75-80 proceenthee jixe bişe dyyrgegdedegiijinь xelexede xyrene beze. Podgyyrьjevske MTS-te, 27 kombainioornuudhaa, 15-niinь noormojoo dyyrgenegyi. Tyryyşiingee zilde xydelmerileze baihan zaluu kombainioornuudşji, oopedno maasternuudşji texniiçeske jamarşji tuhalamza abnagyi. Xarin, raioonoinь xytelberilegşed xadaa hanaagaa zobonogyi ba xuriaalgiin teempnyydiiji yrgexe geze xemzeenyydiiji abnagyi. Ede xytelberilegşed xadaa xuriaalgiin hula teempnyydhee boldog ugaa jixe geegdelnyydte hanaamaraar xandanad.

Urgasiin geegdelnyydte bespeeçneer xandalga, tereentei temesel organizovaalxiiji xysөөgyi jabadal xadaa gyrenei intereesyydte ba kolxoozuudai intereesyydte xarşa ton jixe gemte jabadal myn geze segnegdexe johotoijinь niutagai byxii xydelmerilegşedte yşөө ba yşөө daxin hanuulxa xeregtei.

Geegdelgyigөөr ba byxii urgasiin sugluulbariiiji xangaxaar, xuriaalgiin xydelmerinyydiiji tiimeer organizaacalga bolbol xydelmerilegşe byxenei nangin ujalganь myn. Bajan urgasa xadaa xeden milliioon kolxoozniguud ba kolxooznicanuudai staxaanovska ynen sexe azalaaranь urguulagdaa, tiin, ene azaliiji sengyi bolgoxo erxe xendeşji ygtөөgyi.

Mynөө, kolxoozno dereevnide bolzo baigaa politiiçeske ba yiledberiiin ugaa jixe debzelte xadaa niutaguuddaxi partiiina organizaacanuudaar demzegdehen, tolgoilogdohon ba socialiis sorevnovaaniiiji saaşadanь yrgedxelgede zoriuulagdahan baixa johotoi.

Kolxoozno ba sovxoozno poolinuud deere socialiis sorevnovaaniiin tugiiji deeşenь yrgeje! Urgasa xuriaalgiin şanariiji ba teempnyydiiji deeşenь yrgeje!

(„Praavdiin“ tyryy bişeghee).

F. E. DZERŻIINSKI

Dzerziinskiiin naha baraxadanь, Leenin—Staalinai paarti ba SSSR-ei araduud xadaa erxim xytelberilegşedei negiiji, socialiizmiin tyleө dylete temeselşedei negiiji aldahan baina. F. E. Dzerziinskiiin byxii geroiiçeska azajabadalanь—busalama jixe eneergi baihanai zişee, Leenin—Staalinai paartida ton gynzegii etigeltei baihanai zişee bolno, revoliyyciin daisadta, aradai daisadta esergyy temeselde, erid xatuu zorigtoi ba erelxeg baihanai zişee bolno.

Feeliks Edmyyndoviç Dzerziinski xadaa 1877 onoi sentiaabriiin 11-de tyrehen baina.

Tere xadaa arbandoolootoi baixadaa, revoliyyciin terniiiste zam deere orozo, xydelmerişedtei barisaa baiguulan, tedeneriiji organizovaaldag, tedeneriiji hurgadag ba tedenerhee huralsadag, syleedeşji baixadaa, tyrmedeşji baixadaa tedenerei sydьbaaji xubaalsadag baigaa.

Feeliks Edmyyndoviçiiji aarestalxadanь, tyrmedeşji baixadaa bejedee naidaltai baigaa hen. Zandaarmnuud xadaa xediijixe xyselbeş, negeş yge xelyylze şadaagyi belei. Tereniiji xoito tala teeşe syleө hen. Aarestalxa byriiingөө hyyleer le, tereniiji, terjelxede berxeşeeltei alasxoliin gazarta syledeg baigaa.

Sag yngerxe byri, xereg xadaa syleigөөr xizaarlagdaxaa bolizo, kaatorgaar holigdodog boloo hen.

Ede byxiiji Dzerziinski xadaa dabahan baina, tiixe zuuraa, ami bejeeree negeş udaa riskovaalaagyi hen. Sylegdehen gazartaa, Sibiiriiin xoito talada oşozo jabaxadaa, Irkyytskehee xolo bişe gazarta baigaa Aleksaandrovska centraalda orohon baina, tiin tende, tyrmenei zasaguud xadaa sylegdegşedei baidaliiji muuduulxa geed, hedehen baigaa. Dzerziinski xadaa zakliuçoononuudiiji organizovaalza, tedener bolbol Dzerziinskiiin xytelberi doro zagsaza, nadziraatelьnuudiiji tyrmenei vorotaagai gazaa tee yldeze gargahan baigaa. Tyrmen soo „respyyblike“ sonosxogdozo, tere xadaa zasaguudai buulta xeterenь baihan baina.

Revoliyyciin urdateexen le, caarska opriiçniguud xadaa caarska ton muuxai tyrmenyydei negende—Oroovsko kaatorzna centraalda jabuulhan baina. Tiin, eneşji xadaa tereniiji huladxaza şadaagyi.

1917 onoi fevraalьska ydernyydte, tyrmenhөө garamsaaraa, byrzyaziida ba kontrrevoliyycede esergyy temeselde maassiiji niagtaruulxiin tula bolьşeviig xaluun xydelmeriiin tyleө darii orolsono. Oktiaabriiin urda teexen, tere xadaa niutaguudta vosstaaniiiji xytelberilxe tuşaa paartihaa tusxai daabari abaa hen.

Dzerziinski xadaa paartiiin VI daxi, oktiaabriiin urda teexi, sjeezdiin xydelmeride aktiivnaar xabaadalsaa hen. Dzerziinski xadaa nyxer Staalintai xamta, vojeenne - revoliyycioonno komiteedei çleen baiza, oktiaabrьska ydernyydte aguujixe Oktiaabrьska ilaltiiji organizovaalagşadai negeniinь baigaa hen.

Zygөөr, kontrrevoliyyce, daisad xadaa zebsegee orxioogyi baigaa. Kontrrevoliyycetei, sabotaaztai ba spekyliaacatai temesexiin tulada 1917 onoi dekaabrьda Byxerosiisko Onso Komiissa organizovaalagdahan baina. Tiin, Leeninei duradxalaar, Dzerziinski xadaa ene Komiissiin tyryylegşeer tomilogdohon jym. Xelberişegyigөөrөө ba daisadta xairagamgyigөөrөө Dzerziinski xadaa manai oronoi olomilliioon maassanuudai xaluun inaglaliiji olohon baina. Tere xadaa soveed razveedkiiji anxa tyryylen organizovaalagşa myn.

„Byrzyazii xadaa soxiltiin bulad garaar proletaarska revoliyyciin daisadiiji butasoxigşodo—Dzerziinskide ugaa jixeer duraagutadag baigaa. Feeliks Dzerziinski bolbol byrzyaziiin ajuulanь baigaa“.

Onso Komiissiin tyryylegşiin poost deere baixadanь, Dzerziinskiiin deejatelьnostiiiji nyxer Staalin tiimeer segnee hen.

1920 ondo sagaanpoliaaguudai dobtololgiin yjede, xuuşan revoliycioneernyyd—poliaaguud, tedenerei toodo Dzerziinski xadaa poolьsko, sagzuuriin revoliycioonno komiteediiji organizovaalza, froont deere garhan baina.

Dain xadaa udanşgyi dyyree. Dzerziinski xadaa VÇK-gei tyryylegşiin ujal iiji dyyrgexiin tulada busaza jirebe. 1921 ondo, tere xadaa zam xariisaanai Aradai Komissaaraar tomilogdohon baigaa. Traansport xadaa tere yjede tonşji jixeer zadagairşahan baiba. Dzerziinski bolbol tereniiji bodxoon xyl deerenь tabixiin tulada өөriingөө byxii entyziaazmaar oroldoo hen. Dzerziinski xadaa ene poost deere xydelmeriiize baixa zuuraa, bişedte ba өөrtөөşji jixe eriltetei baidag hen, tiixetei xamta, xyn tuxai ton jixe anxaraliiji xaruuldag baigaa. Xeze şadaxa jyymee le xydelmerişen ba slyyzaşçnerei baidaliiji haizaruulxiin tulada xedeg belei.

1924 ondo Dzerziinski xadaa VSNX-iin tyryylegşeer tomilogdohon baina. Socialiis promiişlennostiiiji baiguulxa xeregte, ugaa jixe xydelmeriiiji jabuulba. Amarxa geeşiiji medengyigөөr, byxii x y s e j ө ө, byxii eneergijee, paartiiin, tereende naidaza daalgahan xeregte ygedeg hen. Nyxer Staalin xadaa F. E. Dzerziinskiiiji xydөөleige deere, terenei xuursagai dergede iigeze xelee hen: „Mynөө, xuursagainь dergede, Dzerziinskiiin jabahan byxii jabadaliijinь — tyrme, kaatorga, syleige, kontrrevoliyycetei temesexe onso komiissa, handarhan traansportiiji bodxoozo xyl deerenь tabilga, socialiis zaluu promiişleennostiiiji baiguulalga, —ede byxiiji hanaxada, ene burgiiama azajabadaliijinь nege ygөөr le: gaixamşag oroldolgo, gaixamşag oroldolgo ba berxeşeelnyydtei temeselde geroiiçeska otvaaga geze xarakterizovaalxiiji xysegdene“.

Dzerziinski xadaa bojevoi poost deeree baitaraa naha baraa hen. Dzerziinski xadaa buzar muuxai predaatelьnuudta —Troocki, Zinoovьjev, Kaamenev ba busadta esergyy şangaar temesehen ba paartiiin liiniiiji erid xamagaalhan baina.

Ene aguujixe temeselşiin, revoliyyciin riicariiin oobrazonь —bolьşeviig, leeninec-staaliniciin oobrazonь olomilliioonuudai hanaanda xadagdan yleө.

Leenin—Staalinai paartiaar xytelberilegdegşe soveed razveedke xadaa manai exe oroniiji ulasxoorondiin fişiizmiin trockiis-buxaarinska ageentnyydhee seberlene. Soveed aradai zolzargalda xoroxexiiji hedehen daisadta xairgam baigaagyi ba baixaşgyi.

Paarti ba praviitelьstviin togtooliiji xereg deerenь bejelyylje!

Kolxooz byxen malazalai feermenyydtei baixa johotoi

Kabaansk. (Telefoonoor abtaba). Kabaanskiin aimagai socialiis kylьtyyriin baişan soo, ijyyliiin 15-nai yder, xydөө azaxiin ba malazalai tyryyşyyd—Byxesojuuzna xydөө azaxiin viistavkede xabaadaxa bologşodoi raioonno soveşçaani bolbo. Tere xadaa „Kolxoozuudta obşçeestvenne malazaliiji xygzөөxe xemzeejabuulganuud tuxai“ SSR Sojuuzai Sovnarkoomoi ba BKP(b)-ein CK-gei togtooliiji xelsehen baina.

Yge xelegşed bolbol ene togtooliiji xaluunaar haişaaza, kolxoozuudai saaşadaa ulam byxezelgede, malazaliiji xygzөөlgede Staalinska Gurbadugaar Tabanzilei ugaa jixenyyd zorilgonuudiiji amzaltataigaar, tyrgөөr bejelyylgede, tezeelei bexi baaza baiguulalgada zoriuulagdanxai baina geze temdeglebe. Tus asuudai tuşaa abhan rezoliyyce soogoo, ene onoi janvaariiin 1-hee mynөө xyrter, aimag dotor ebertе tomo malnuudai too tolgoinь 26,5 proceent, xonid ba jamaad—31%, gaxainuud—42 proceent urgaa geze zaana.

Malnuudai yylteriiji haizaruulxiin tula myn jixenyyd xydelmerinyyd jabuulagdaa. 1939 onoi plaanai johoor, kolxoozuudai feermenyyddexi byxii tyrelei malnuudai 85 proceentnь plemennoi proizvodiitelьnyydeer oroondo oruulagdaxa baina. Myn, kolxoozuudai obşçeestvenne malnuudiiji xygzөөlgede jixenyyd amzaltanuud tuilagdaa. 1938 ondo Şeerginske selьsoveedei „Kraasna paaxarь“ kolxoozoi malazalai feerme (erxilegşenь nyxer K. Dybiiiin) bolbol malysxeberilgiingөө gyrenei plaaniiji 105 proceent dyyrgehen ba syydke byride tugalnuudaigaa amidiiin şignyyriiji 562 graammaar nemeedeg baina. Xandaliinska selьsoveedei, Pyyşkinei neremzete kolxooz bolbol 22 gyydiiji byxiidenь unagaluulza, tylnyydiijinь xysed xaruuhalza abaa.

Paarti ba praviitelьstviin yderbyriiin, ugaa jixe tuhalamziin aşaar, aimag dotor byxii kolxoozniguud ynieedtei boloo. Gexetei xamta, soveşçaani bolbol zarim kolxoozuud xadaa malazaliiji xygzөөxe byxii ysloovitoi baibaşji haa, malazalai zarim feermegyi baina geze temdeglebe. Zişeelxede, aimagai 68 kolxoozuudhaa 6 kolxoozuudanь hy-tovaarna feermegyi, 28 kolxoozuudanь xoninoi feermegyi, 23 kolxoozuudainь dergede gaxain feermegyi baina.

Sovnarkoomoi ba paartiiin Centraalьna Komiteedei togtooliiji yndehe bolgon, soveşçaanida xabaadagşad bolbol kolxooz byxenei dergede malazalai feermenyydiiji organizovaalxa ba 1940 onoi janvaariiin 1-de, ede feermenyyddexi malnuudai too tolgoiji, togtoogdohon miinimymei 60 proceentheenь dooşo bişe bolgoxo geze ujalga abbad.

Soveşçaani bolbol Kabaanskiin aimagai ysloovido kolxooz byxen xadaa malazalai 3 feermenyydtei baixiijinь xysexe xeregtei geze temdeglexe zuuraa, rezoliyyce soogoo, oroonoi kampaaniiiji ijyyliiin 25 xyrter dyyrgexe, myn ene le bolzorto siloos daralgiin ba ybehe xuriaalgiin kampaaninuudiiji dyyrgexe geze bişebe.

Gen. Bazaanov.

Kolxoozniguudai intereesyydte zoriuulagdahan togtool

Selengiin aimagai, Orongiin somonoi „Ulaan Orongo“ kolxoozoi haalinşad ba malazalai brigaadanuudai byxii xydelmerilegşed bolbol „Kolxoozuudta obşçeestvenne malazaliiji xygzөөxe xemzeejabuulganuud tuxai“ SSSR-ei Sovnarkoomoi ba BKP(b)-ein Centraalьna Komiteedei togtooliiji zybşөөd, tereniiji xereg deerenь bolьşeviigşelen bejelyylxeer belen baihanaa medyylhen baina.

Yge xelehen kolxooznicanuud—haalinşad (Oçiirova ba busad) bolbol paarti ba praviitelьstviin ene togtool xadaa byxiidөө kolxoozuudai intereesyydte zoriuulagdanxai baina geze negen hanalaar medyylee. Tedener bolbol kolxoozno obşçeestvenne malazalaa ulam xygzөөxiin ba terenei produktiivnostiiiji yşөө deeşelyylxiin tyleө erximeer xydelmerilxebdi, xuurmag - kolxoozniguud, looderьnuudtai erid temesexebdi geze xelehen baina. Suglaanda xabaadagşad bolbol kolxoozniguud tuxai yder byriiinь anxaralai tyleө, nyxer Staalinda xaluuş blagodaarnostь xyrgene.

D. ORONGOOJEV.

redeg baigaa, jyyb gexede, tiime kolxoozoi malainь urgaxatai xamta miaxatuşaalgiinь xemzeen urgalsadag ba, hөөrge, malaigaa too tolgoiji xoroodog kolxoozuudai miaxatuşaalgiinь xemzeen ьbaga boldog hen. Şine sisteeme bolbol miaxatuşaalgiin xemzeeji gazarainь plooşçadiiin xemzeenhee duldiiduulxa geze togtoono. Ene xadaa malnuudaigaa too tolgoiji oloşoruulgada kolxoozuudai ermelzelgiiji şangadxana,—geed ygejөө dyyrgebe.

D. Rinçinoo.

Bolьşeviig xeregyydeer xariuulaxabdi

Muxar-Şiber. (Manai speckoorrhoo, telefoonoor abtaba). „Kolxoozuudta obşçeestvenne malazaliiji xygzөөxe xemzeejabuulganuud tuxai“ paarti ba praviitelьstviin togtooliiji Muxar-Şiberei aimagai kolxoozniguud bolbol ton xaluunaar ugtahan baina. Mynөө, kolxooz byxende, tus togtooliiji xelselgede zoriuulagdahan suglaanuud, soveşçaaninuud bolzo baina.

— Paarti ba praviitelьstviin togtool xadaa,—geze Şaraldain somonoi, Voroşiilovoi neremzete kolxoozoi feermiin erxilegşe nyxer Feetisov xelene,—bidener, kolxoozniguudta, azabaidalaa ulam haizaruulxa, kolxoozoo bolьşeviig bolgoxo xeregtemnai ugaa jixe argabaidalnuudiiji olgono. Bidener tuxai paarti ba praviitelьstviin anxaraliiji bolьşeviig xeregyydeer xariuulxa johotoibdi. Tylnyydiiji negeşji xoroltogyigөөr abalga, malnuudaa tezeeleer xysed xangalga, amzaltanuudaa ulam arbidxalga—ede xadaa exe orondoo bidenei rexim beleg myn.

Şaraldain selьsoveedei, Voroşiilovoi neremzete kolxooz bolbol 1938 onoi oktiaabrь harahaa xoişo, aimag dotoroo malazalai plaaniiji dyyrgelgiin ba zootexniiçeske bariiganuudaar tyryy huurida jabahanaigaa tyleө, BKP(b)-ein aikoomoi ba aimgyisedkoomoi damzuulgiin Ulaan Tugiiji bariza baina. „Kolxoozuudta obşçeestvenne malazaliiji xygzөөxe xemzeejabuulganuud tuxai“ istoriiçeska togtooloi garalga bolbol tus kolxoozoi kolxoozniguudai dunda azalai şine debzeltiiji yysxebe.

Ene togtooliiji zybşen xelselgede zoriuulagdaza bolhon suglaan deere, tus kolxoozoi tyryylegşe nyxer Petroov iigeze xelene:

— Sovnarkoom ba manai paartiiin CK bolbol өөhediingөө togtool soo, gyrende miaxatuşaalgiin xuuşanai sisteemiiji helgehen baina. Miaxatuşaalgiin xuuşanai sisteemiin baixada, malaigaa too tolgoiji zilhee zilde oloşoruuldag kolxoozuud xadaa aşagtai bişe baidalda xy-

Çaas byxeniiji bytөөseteigeer xereglexe

Teżeelei baaza baiguulxiin tylөө temesenegyi

Petropaavlovka. (Manai sobkoorrhoo). „Ulaan Yşөөtei“ kolxooz bolbol malażalaaraa, aimag soogoo egeel tomo kolxooz boldog jym. Tere xadaa urda zilnyydte maldaa teżeelei baaza baiguulxiin tula jyyşji xedeggyi, xarin ene xeregte vrediitelьskeer xandadag baihan deereheenь, zil byri malnuudanь xorodog baigaa. 1939 ondoşji, fevraalь harahaa xoişo teżeeleer dutaża, ton olon tolgoi malnuudanь yxөө.

Kolxoozoi pravleeni bolbol malażaldaxi vrediitelьstviin xoişolonguudiiji xysed likvidiirovelxe, malnuudaa teżeeleer xysed xangaxiin tula şuxala xemżeenyydiiji abnagyi.

Zişeelxede, ene kolxoozoi sabşalangiinь xuriaalgaa xylieeże baibaş haanь, mynөө boltor ybehe xuriaalgiiji exileegyi baina. Myn tereşelen, yngeregşe zilde siloos daraxadaa xanaggyigөөr xandahan deereheenь, tere siloosonь xereglegdeegyi xosorhon baigaa. Mynөө zilde 280 toonn siloos daraxa aad, jyrdөө 40 toonniinь dyyrgehen ba ene plaanaa dyyrgexiin tula jamarşji beledxel xeegyi, xarin kolxoozoinь tyryylegşe Galdaanov bolbol „siloosno nyxenyyd seberlegdee, belen“ gehen xudal medeenyydiiji AZO-do ygehen baina. Tiigeed, brigadiir Togtoxoojev bolbol yngeregşe zileigee xuuşan, yżeże gutahan siloostoi nyxende siloos daraża exilbe. Eneeniiji jamar aaşa geltei geeşeb?

Tus kolxoozoi zoovetxydelmerilegşed bolbol ene xeregiiji medeheer baibaş, jamarşji xemżee abaagyi, zaabari ygөөgyi baina.

Tereenhee gadna, dursagdagşa kolxoozdo zelioonkiin ba busad teżeelei kylьtyyrenyydei tarilgiin plaanuud tahalduulagdaa.

Uşar iimehee, malażalda teżeelei baaza beledxelgiin xeregte iimeer xandalgiiji erid likvidiirevelxiin tula, aimagai organizaacanuud bolbol tus kolxoozdo şuxala anxaralaa tabixa johotoi. **Ceb. Żimbeejev.**

Ażaxiin kampaaniiin gazaa tee

Zagarain aimagai, Noovo-Briaanskiin selьsoveed (tyryylegşenь nyxer Şiitin) bolbol ażaxiin kampaaninuudai g a z a a teenь baina. Ene selьsoveedei dergedexi byxii seekcenyydenь ton hulaar, xangaltagyigөөr xydelmeriine. Selьsoveedeinь polivoodstviin ba malażalai seekcenyydenь mynөө yjede ybehe xuriaalgiin asuudaliiji honirxonogyi, sexiinь xelexede, eneende oroidooş xabaadanagyi. Tus selьsoveedei seekcenyydenь өөhediingөө ujalganuudiiji martażarxioo.

Selьsoveedeinь tyryylegşe nyxer Şiitin, terenei orologşo Myyrkina bolbol kolxoozniguudiiji ybehe xuriaalgada mynөө xyrter mobilizovaalaagyi, xarin hanaa amarxan, kontooroo toirood le baina. Teelьmanei neremżete kolxoozoi xeden olon tooto exenernyydenь kolxoozoi ażalda xabaadalsaagyi aad, өөhediingөө liiçne ażaxiida (ogoroodto) xydelmerileże baihiinь xedii hain medebeşji, tereende jamarşji xemżeenyydiiji abnagyi. Mynөө, nerelegdegşe selьsoveed xadaa ybehe xuriaalgiin bodoto baidaliiji hain medenegyi.

Iime xydelmeriiin stiiliiji jaabaşji tesemeer bişe. Selьsoveed bolbol ażaxiin kampaaninuudhaa, terenei xurdan teemphee xożomdoxo johogyi, xarin tereniiji konkreetne, operatiivna xytelberiөөr xangaxa ujalgatai.

D. Lubsaanov.

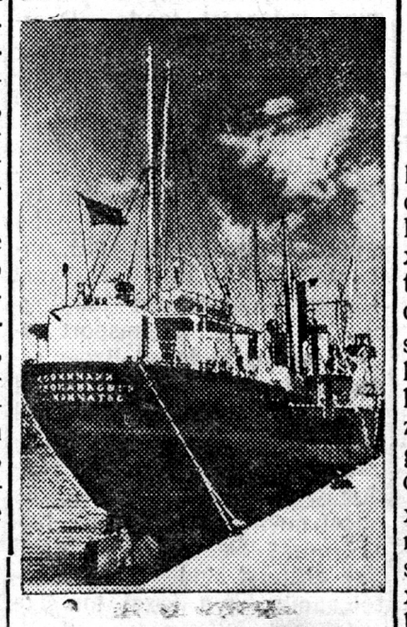

ZURAG DEERE: **„Kokkinaaki“ geże şine lesovooz, Leningraadska torgoovo poortiin dergede priçaalda baina.**

(TASS-iin fotoxrooniko).

Huralsalai şine żilde zişeete hainaar beledxexe

Manai Buriaad-Mongol respyyblikiin olonxi hurguulinuud bolbol 1938-39 onuudai huralsalai żilde hain pokazaatelьnuudiiji xaruulhan ba huralsalaigaa ziliiji amżaltataigaar yngergehen baina.

Ene żilde otliiçniguud—hurgagşad ba huragşadai toonь nileed oloşorhon baixa jym.

B-M. Respyyblikiin xydөө hurguulinuudai onso ilgarhan bagşanar bolbol xyygediiji kommuniizmiin dyyxeer xymyyżyylxe ba hurgaxa xeregte tusagaar hain amżaltanuudiiji tuilahanaigaa, huralsalai xydelmeriiiji otliiçnoor tabihanai ba obşçeestvenne xydelmeride aktiivnaar xabaadalsahanaigaa tylөө, oordenuudaar ba medaalьnuudaar nagrażdaalagdahan bainad. Manai byxii bagşanar xadaa ede tyryy bagşanarhaa zişee abża, jirexe huralsalai zilde, hnrguulinuudaigaa xydelmeriiiji ton hainaar tabiża, Staalinska gurbadugaar tabanzilei plaan soo tabigdahan tuilai şuxala zorilgo—goorodto 10 zilei ba xydөөde 7 zilei ujalgata huralsaliiji praktiiçeska bejelyylxe ujalgatai bolno.

Ene şuxaliin şuxala zorilgiiji bejelyylgede ba huralsalai ziliiji amżaltataigaar yngergelgede şuxala zyilnyydei negeniinь—huralsalai şine zilde beledxel bolxo baina.

Tiime tula, manai byxii hurguulinuud bolbol huralsalaigaa şine zilde beledxelei xydelmeriiiji ertenhee hainaar jabuulxa johotoi. Huralsalda xereglegdexe nagliaadna posoobinuud ba yçeebnigyyd, tetraadь, karandaaş g. m. zyilnyydeer hurguulijaa xysed xangaxa ba huralsalai zil soo xysed xyrexe tylişe beldeże, hurguuliiingaa gazaa şiryylxe, xyygedei baixa ger bairanuudiiji ba hurguuliiingaa klaassuudiiji remoontluulxa, paarta, stool, styyl, şkaaf gexe metiin xeregselnyydiiji dutamaggyigөөr beledxexe şuxala.

Gadna, gojo haixanuud portreed, plakaaduudaar klaassuudaa gojooxo ba hurguuliaa saadtai bolgoxiin tylөө ertenhee beldeże, jirexe namar modo tarilga organizovaalxa baina.

Myn, huragşadai dundaxi xymyyżyylgiin xydelmeri jabuulxada şuxala xergelegdexe zyilnyyd hurguuli byxende baixa johotoi.

Tereenhee gadna, huralsalai zilei beledxelei xydelmeride, huragşadai tyrelxidiiji xabaaduulxa ba hurguuliiin nahanai xyygedei medee zybөөr abxa, şalgaxa ton şuxala.

Iimehee, huralsalai zilde zişeete hainaar beldeże, 1939 40 onuudai huralsalai zilnyydte byri jixe amżaltanuudiiji tuilaja!

C. NOMTIIN.

ЭРХИМ ЭХИЛЭЛГЭ

Доно-кубанска үһанзамайхидай ба түмәрзамайхидай хоорондо захалһан, гайхамшаг социалистическэ соревнованиин әхиләлгә болбол, манай бүхы совет ороной пароходствонуудай ба түмәрзамайхидай дунда үргөөр дәлгәрүүләгдәжә байна.

Мүнөө, Сәләнгын үһанзамай транспортын коллектив хадаа июлиин 13-да, Восточно-Сибирскэ түмәр замай, Улан-Удын станцидахи коллективуудые, Сталинска Гурбадугаар Табанжәләй нәрәмжәтә соревнованида уряалһан ба конкретнэ уялгануудтай социалистическэ договор баталаба.

Энэ болбол үһанзамайхидай ба түмәрзамайхидай хоорондохи халуун барисаагынь бүри шангаар бүхәжүүлнэ.

Сәләнгын госпароходство ба түмәр-замай, Улан-Удын станци хоёрой хоорондонь хүдәлмәриингөө гү, али ашаа зөөлгынгөө талаар әлдәб зохилдохогүй ушарнууд үсөөн бәшэ гарадаг байгаа. Энээн дәәрәһәә, поездын графигань әбдәрдәг байһан юм.

Иимэ дутуу дунда зүйлнүүдые үгыхәхын тулада, өөһәд хоорондоо социалистическэ соревновани үргөөр дәлгәрүүлхэнь шухала байна.

Үһанзамайхидай голосые түмәрзамайхид халуунаар ба хүндэтэйгөөр угтан абажа, бүхы соц. договорнуудайнь пунктнуудые һайшааһан байнад.

Х-в.

ZURAG DEERE: **SSR Sojuuzai prokuroor nyx. Pankraatьjev.**

(TASS-iin fotoxrooniko)

„Бурядай 10 жэл“ пароходой коллективийн

Энэ жәлэй түрүүшын рейсэдэ бәлэдхэжэ байхадаа „Бурядай 10 жэл“ пароходой коллективәй дунда, Сталинска Гурбадугаар Табанжәләй нәрәмжэтэ социалис. соревнованиин үргөөр дәлгәрүүләгдәжә әхилээ һэн.

Пароходой капитан Мажаров ба механик Зубарев болбол энэ үедэ пароходойнгоо рейсын навигационна планиие коллективәйнгээ дунда табижа, зүбшэн хәлсәһэн ба түрүүдөө энэ планиие бодоо дәәрәнь бәелүүлхын тулада конкретнэ уялгануудые абаһан байнад.

Тус пароходой коллективийн хадаа, июнь һарынгаа ашаа зөөлгын планиие 125 процентийн дүүргәһэн байна. Коллективийн дунда стахановска хүдәлөөнэй эрхим образецые харуулдаг, социалис. ажалай мастернууд үсөөн бәшэ бии. Капитанай нэгэдгээр помощник Попов болбол бүхы өөрынгөө опыдые ба знаниие судоводитель Наумовта заажа бәлэжэ үгэдэг. Пароходой зүбөөр курсэ абжа ябаха ябадалда Попов серьезно түһүүлхүргэдэг байна.

Тәрәшәлэн, тус пароходой помполит нүх. Пухов болбол гансаханшье политико-массова хүдәлмәриөөр һонирходог бәшэ, харин өөрынгөө олон жәлэй опыдые коллективәйнгээ бүхы членгүүдтэ хәлэжэ үгэдэг байна. Нүхэр Пуховой опыдые коллективийн әршәмтэйгээр шудална.

Коллективәй дунда агитационно-массова хүдәлмәриин һайнаар ябуулагдана. Ханьгазет ходоодоо регулярна гардаг ба ехэ образцовоор эмхидхәгдәдәг байна.

„Бурядай 10 жэл“ пароходой коллектив хадаа мүнөө СССР-әй Үһан-Сәрәгэй Флодой үдәртэ, июль һарынгаа ашаа зөөлгын планиие үлүүлэн дүүргэхэ ба ажалай шэнэнүүд илалтануудые туйлахабди гэжэ уялга абабад.

Хазагаев.

RSFSR-ei Verxoovno Soveedei xojordugaar Seessiiin xyndelelde

Xryşçoovoi neremżete, moskoovsko zavoodoi staxaanovcuud ba specialiistnuud bolbol RSFSR-ei Verxoovno Soveedei xojordugaar Seessiiin zarlalga tuxai ykaaziiji, yiledberiiin şine debżelteer ugtaba. Zavoodoi staxaanovec, mexaanig Kiselioov bolbol Seessiiin xyndelelde өөriingөө doloon hariin zadaaniiiji ijyyliiin 16-da dyyrgexe ba byxii produukcajaa otliiçno şanartaigaar tuşaan ygexe ujalga abba. Şçyykinei, mexaaniguudai brigaada bolbol sugluulga xexiinь tula şuxala xeregselnyydeer, Kiselioovoi brigaadiiji xysed xangaxa geże ujalga abba.

Kogaan maasterei tookarьna gryyppe bolbol hariingaa programmiiji ljyyliiin 22-to dyyrgexe geże naiduulba. Zavoodoi soloto tookarь Aliimov bolbol xydelmerişe şine tookarь Jeviinkintei sorevnovaalża exilbe.

* * *

Moskoovsko velozavoodoi termiiçeske ceexiin kollektiiv bolbol RSFSR-ei Verxoovno Soveedei xojordugaar Seessiiin xyndelelde, produukciin şanariiji deeşelyylxiin tylөө socialiis sorevnovaaniiiji yrgenөөr delgeryylxiiji uriaalan, zavoodoi byxii xydelmerişedte, inżeenerne—texniiçeske xydelmerilegşedte ba slyyżaşçenerte xandaba. Edener bolbol gologdoxo uşariiji xysedөөr likvidiirovelxe ba ceexiin byxii xydelmerişedei kvalifikaaciiji yrgexe geże şiidebe.

ВУХІІ PROMIIŞLENNO PRODUUKCIIN OTLIIÇNO ŞANARAI TYLӨӨ

Manai orondo socialiis promiişlennostiiin otliiçno produukciiji yiledberilexiinь tula, şuxala jyyme bygede bii. Xiliin saanaxi produukcahaa byxii talaaraa ylyy hain produukca yiledberilexe xeregtei.

Bodoto xereg deerenşji abża yzeje. Otliiçno tovaarnuud ba produuktnuudiiji gargaxiin tulada ynderşanarai eldebjanziin serьjoogoi istooçniguud xeregtei. Edener manaida bii. Manai serьjevoi bajaliguud toologdoşogyi ba baragdaşagyi jixe baina.

Serьjooji xysed hainaar bolbosoruulża şadaxa, yiledberiiin nileed jixe baazatai, ynderxygzenxei teexniketei baixa xeregtei. Edener manaida bii. Socialiis indyystriiin teexnike—ene xadaa delxei deere egeel tyryy, staalinska tabanzilnyydei teexnike myn.

Saaşadaa, şine teexnikiiji ezelehen ba tyryyklaassna produukciiji yiledberilexiin tula terenei byxii ylemże hain zyilnyydiijinь erideer xeregleże şadaxa kaadrnuud xeregtei. Mynөө, bidener bolbol Staalinska tabanzilnyydeer baiguulagdahan olontooto tiime kaadrnuudtai bolood bainabdi. Bidener xadaa teexnikiiji xolo uragşanь dabşuulhan ba socialiis stroin baixada jamar gaixamşag zyilnyydiiji xynei xeże şadaxiijinь xaruulhan staxaanovcuudtai boloobdi.

Socialiis stroi bolbol manai promiişlennostiiin ba manai kaadrnuudai xelbereşegyi progreessiin xysentyges istooçnig, indyystriiin halbaralgiin, terenei tahalduugyigөөr şangadan xygzelgiinь ba şanarainь urgaltiin yndehe huuri myn. Soveed aradai ażaxii bolbol erxim produukca yiledberilxiin tula byxii argabaidaltai geeşe.

Paartiiin Staalinska Centraalьna Komiteed ba Soveed praviitelьstvo bolbol byxii soveed zyil xadaa egeel erxim baixa johotoi geże ażaxiin ba texniiçeske kaadrnuudiiji oroldostoigoor yderhөө yderte hurgana. Kylьtyyrne bişe, halan muu xydelmeri, gologdoliiji yiledberilge bolbol bolьşeviigyydte xarşa baina.

Jyhen zilei saad tee, paartiiin XVI sjeezd deere, nyxer Staalin bolbol jyyn tuxai xelee hem gebel, manai xede xeden predprijaatinuudai produukciin şanaranь xangaltagyi, ene xadaa pozoorno temdeg myn. Ede zilnyydte, manai promiişlennostь gigaant jixeer urgaa ba produukciin şanariiji haizaruulgada jixenyyd amżaltanuudiiji tuilaa. Bidener xadaa manai samoliooduud ba taankanuudaar, şinenyyd parovoozuud ba tyrbiinenyydeer, moskoovsko metroogoi gaixamşag oboruudovaniaar, erxim predprijaatinuudai ediee xooloinь izdeelinyydeer omogorxonobdi. Promiişlennostiiin, terenei toodo, xyngen ba niutaguuddaxi promiişlennostiiin byxii halbarinuudai predprijaatinuud xadaa şanaraigaa talaar xiliin saanaxi erxim izdeelinyydhee ylyy izdeelinyydiiji gargaża şadaxa geże negente bişe barimtalagdahan baina. Manai aviaatornuud xadaa manai zavooduudta esege oronoigoo materiaalhaa, manai xynyydeer xegdehen soveed maşiinanuud deere, delxein peervenstviiji daişalan abaa, xarin aviaaca—ene bolbol teexnikiin erximenь, metallyyrgiiin, ton tooçno maşiinabaiguulalgiin, priboorbaiguulalgiin, promiişlennostiiin neftianoi ba busad halbarinuudai şanarainь tuilaltanuudai syymme myn. Ede faaktnuud xadaa hain produukciiji gargaxiin tula byxii ysloovinuud manaida bii geże xaruulna.

Hyylşiin nedieelьnyydte, xyngen ba ediee xooloi promiişlennostiiin zarim predprijaatinuudai xydelmeriiin pozoorno zişeenyydenь „Praavdada“ xaruulagdahan baina. Magaziinuudta oroşohon, ojodoloi xereggyi izdeelinyyd, gologdohon suurganuud, amahartanuud, zuruulnuud, makaroonuud xadaa „Gologdoloi vitriinenyydte garaa, xarin fabriiçna maarknuud ba ede predprijaatinuudai direektornyydei nerenyydenь bygedeniitiin medeende tunxaglagdaa“.

Gologdoxo gy, ali dutuusente produukca gargalgiin, şaltagaanuudiiji yzelge xadaa manai oloxon le predprijaatinuudta texniiçeske kontroolь hula gehen viivodte xyrgene. Zarim predprijaatinuudta operaaca byxenei şanariiji kontroliirovalnagyi, enenь jamar jyymede xyrgeneb gebel, belen bolhon izdeeliiiji şalgaxadanь le gologdol eliryylegdene. Zarim zavooduudta, operaaca byxeniiji xenei kontroliirovalxa tuxainь arsaldanad, kontrolioornuudai jixe ştaadiiji baiguulxa tuxai xelsened, xarin tiigexe zuuraa, operaaciin şanarainь tylөө kontrolioor bişe, xarin egeel tyryyşeer maaster xariuusaxa johotoijinь xaraahaa aldanad. Tooto noormonuudaa byxii xydelmerişedөөr dyyrgelge ba ylyylen dyyrgelge, yiledberiin operaaca byxeniiji ynder şanartaigaar gyisedxelge xadaa maasterai glaavna anxaralanь baixa johotoi.

Promiişlennostiiin zarim halbarinuudta, zişeenь, ojodoloi promiişlennostьdo, ażalainь tyleberi xadaa produukciiinь too jixedxelgiiji le stimyliiroveleed, şanarainь pokazaatelьnuudiiji xangaagyi. Ene xadaa serьjoozno aldal myn. Ażalainь tyleberi produukciin gansal toohoonь bişe, xarin terenei şanarhaanь sexe duldiidaża tylegdedeg, ediee xooloi promiişlennostiiin tyryy halbarinuudai ooped bolbol zaarabotna xylehen, materiaalьna urmaşuulal xadaa produukciin şanariiji haizaruulxiin tylөө temeselde xysete zebseg myn geże xaruulna.

Produukciin şanariijinь xoxiduulan, toojinь jixedxelge bolbol nileed delgerengi yzegdel. Xydөө ażaxiin maşiinanuudai Liybereecke zavood tuxai „Praavdada“ bişegdee hen. Tere xadaa xuriaalgiin maşiinanuudiiji gargalga tuşaa praviitelьstvenno daabariiiji dyyrgebeşji, gologdolhoo bolżo jixeer geene. Kriitikehee bolьşeviig viivodyydiiji xeże, produukciin şanariiji haizaruulxiin tylөө orolsoxiin orondo, tus zavoodoi direektor nyx. Sarkiisov bolbol өөriingөө ilaltanuud tuxai xөөreldөөgөөr, zavodskoi kollektiivejee byybeelxiiji hedene. Paartiiin XVII sjeezd deere, nyxer Staalinaar tabigdahan zorilgonuudai negiiji, gologdolxegşedte hanuulxa xeregtei.

„Gargadag tovaarnuudaigaa şanariiji haizaruulxa, kompleektne bişe produukca gargalgiiji boliuulxa ba produukciinь şanar ba kompleektnostь tuxai Soveed zasagai zakoonuudiiji xazagairuuldag gy, ali xeregledeggyi, tede xynyydiiji, niuur saxingyi, bygediijinь xeheexe“.

Eldebjanziin zavooduud ba faabrikanuudhaa orodog medeeselnyydei johoor bodożo yzexede, tyryy ażaxiinxid, inżeneerne-texniiçeske xydelmerilegşed, partiiina organizaacanuud bolbol tovaarnuud ba produuktnuudai şanariiji haizaruulgada jixe xaixaramżajaa tabiża exilee. Sverdloovoi neremżete Leeningraadska zavoodoi taankabaiguulagşadai kollektiivei uriaadanь xariuusan, Staalinska Gurbadugaar Tabanzilei neremżete socialiis sorevnovaanida xabaadagşadai olonxinь xadaa delxei deere ylemże erxim tovaarnuudiiji gargaxiin tylөө temeselde oroo. Xarin, eneegeer hanaagaa amarşaża bolxogyi! „Promiişlennostiiin byxii halbarinuudta produukciin şanariiji byxii xemżeegeerenь haizaruulxa“ şuxala tuxai BKP(b)-ein XVIII sjeezdiin direktiive xadaa ażaxiin oorganuudhaaşji, partiiina organizaacanuudhaaşji, өөriingөө dyyrgelgiiji xylieene. Partiiina organizaacanuud bolbol predprijaatiiin administraaciin jabuulgiiji kontroliirovalxa geże paartiiin XVIII sjeezdeer tedenerte olgogdohon erxiiji xereglexe ba produukciin şanariiji haizaruulxiin tula xөgdeże baihan jyymiijinь kontroliirovalxa johotoi.

Staalinska Gurbadugaar Tabanzilei xojordoxi zlleinь xojordoxi xaxadta, manai byxii promiişlennostь bolbol otliiçno produukca gargaxa zuuraa, tooto plaanaa ylyylen dyyrgelgiiji tuilaxa johotoi ba tuilaża şadaxaşji baina!

Xyndete huuri ezelxiin tylөө

Ylaan Ydiin şilei zavoodoi şil zyhelgiin ceexiin staxaanovec nyx. Kyskoov bolbol yder byriingөө yiledberiiin plaaniiji xododoo 125 proceenthee dooşo bişe dyyrgedeg ba ijyyliiin 6-nai yder 437 kvadraatna meetr şil zyhehen baigaa. Tereenheenь, 420 kvadraatna meetrenь erxim şanartai şil garaa. Ene yder noormojoo 139 proceent dyyrgee.

Ene ceexte şil zyhegşe nyx. Japtyyjev gegşe myn yder byriingөө plaaniiji 125 proceenthee dooşo bişeer dyyrgedeg baina.

Ede staxaanovcuudhaa zişee abża, şil zyhelgiin ceexiin xydelmerişed xadaa Staalinska Gurbadugaar Tabanzilei neremżete socialiis sorevnovaanida xyndete huuri ezelxiin tylөө temeseże baina.

V. Tydiinov.

Kolxoozuudta şine kaadrnuud

1938-39 onoi huralsalai zilnyydte, Zediin aimagai kolxoozno hurguuli bolbol xydөө ażaxiin 63 specialiistnuudiiji kolxoozuudta beledxen gargaba. Edenerei dunda—14 vetfeelьdşernyyd, 11 kolxoozno byxgaalьternuud, 14 OTF-ji daagşad ba busad bii.

Eneentei xamta, tus hurguuli xadaa ażalhaanь tahalangyigөөr, kolxoozuudai malażalai maassova kaadrnuud bolgon, 132 xynyydiiji beledxeże gargaba.

Gadna, tus hurguuli bolbol 40 kolxoozno byxgaalьternuud ba vetfeelьdşernyydiiji oiriin sagta beledxeże gargaxa baina.

C. Altaiski.

Харюусалгата редактор Р. БИМБАЕВ.

Адрес редакции: Центросоюзная 19 Телефоны: редактора — 3-44, отв. секретаря 3-23, Сельхозотдел — 7-55, Промотдел — 5-07.

БМАССР-ой НКПИ-ай типографи.

Уполглавлит № 837.