АВГУСТ
22
Вторник
1939 он
№ 193 (2893)
Сэн 10 мунгэ

Бүхы ҮОронуудай пролетаринар, нэгэдэгты!

БУРЯТ-МОНГОЛ ҮНЭН

ВКП(б)-эйн Б.-М Обкомой ба БМАССР-эй Верховно Соведэй Президиумай ОРГАН.

Potrebiitelьske koperaaciin xydelmeriiin debzeltiin bolьşeviig zam

Kriitike ba samokriitikegyigeer gyrenei ba obşçeestvenne organizaacanuudai xydelmeriiiji haizaruul xa argagyi, kommunizmiin bariigiiji uragşanь jabuulza bolxogyi baina geze, nyxer Staalin paartiiiji, byxii azalşadiiji hurgadag. Xytelberilegşed xadaa tuilagdahan amzaltanuudhaa tolgoigoo erjengyigeer, eeriigee barimtalangyi ba hanaagaa amarangyigeer, eeriingee xydelmeriiiji kriitiçeskeer segneze xerbee şadaagyi haa, jamarş haa xereg abirtaxa ba muudaxa baina. Organizaaca bolbol xerbee eeriingee huiiji sag soonь eliryylze şadadaggyi haa, xerbee eeriingee dutuunuudiiji daldaldag haa, xerbee eeriingee alduunuudiiji sag soonь mederexee, tiime xadaa, tedenee eliteer ba ynen sexeer zahaxaa aidaghaa, jamarş haa organizaaca xadaa neexil nege huuridaal baixa baina.

Azalşanai byxii organizaacanuudai xytelberilxii jadroo—bolьşeviig paartiiin aldarta ooped, manai paartiiin geroiiçeska istoori bolbol paarti xadaa ilagdaşagyi geze xaruulaa, jyyb gexede, paarti xadaa kriitike ba samokriitikehee aidaggyi, jyyb gexede, paarti xadaa eeriingee xydelmeride ton jixe treebovatelьne baixa dyyxeer kaadrnuudiiji hurgana. Politiiçeske, obşçeestvenne azabaidalai istooridoxi gaixamşag oopediiji, Leenin—Staalinai paartiiin oopediiji byxii manai organizaacanuud xaraadaa abxa johotoi. Eeriingee hula xeregyydiiji ba dutuu dundanuudiiji zaisuulxa meetod, kriitike ba samokriitike tuxai leeninske—staalinska hurgaal—egeel ene xadaa amzaltanuudiiji tuilaxa, tedenei deejatelьnostiiin debzexe ynen xaida zamiiji byxii organizaacanuudin zaana, aradai intereesyydei, socialiizmiin intereesyydei eredegei johoor xydelmerilxiijinь tedeniiji hurgana. Tiigebeş, ton xariuusalgata organizaacanuudai, zişeelxede, potrebiitelьske koperaaciin zarim xytelberilegşed eneeniiji oilgonogyi.

Ene onoi janvaariiin 25-nai yder, Sojuuzai Sovnarkoom ba BKP(b)-ein CK bolbol potrebiitelьske koperaacanuudai xydelmerinyydte ton şuxala togtool abhan ba eneen dotoroo soveed koperaaciuudai deejatelьnostiiin ialgen programmiiji todorxoilohon baina. Byxesojuuzna Kommuniis (bolьşeviigyydei) paartiiin XVIII sjeezd bolbol Staalinska Gurbadaxi Tabanziiei plaan batalaxa zuuraa, iigeze xaraalahan baina:

„a). Gyrenei-koperatiivna tovaaroboroodoi objoomonь 1937 ondo 126 milliaard tyxerig baihan haa stoloovonuud, restoraanuud, kafeenyyd ba byfeedyydei oboroodiiji xojor daxin jixedxeze, 1940 ondo 206 milliaard tyxerigte xyrgexe.

b). Byxii xudaldaanai otdeeliiji (xolodiilьno azaxii, xudaldaanai baazanuud, sklaaduudai bariiga, tovaarnuudiiji şireige) haizaruulza, tariaaşanai şuxala bolhon azabaidalai, remoontno ba bariigiin xeregselnyydiiji xangaxa tovaarnuudtai, laabkanuud ba magaziinuudai seetьnyydiiji, tyrgen urgaza baigaa xydee azaxiin raioonuudta tusagaar xygzyylze, gyrenei-koperatiivna roozniçno xudaldaanai seetьnyydei urgaltiiji 38 proceent bolgoxo".

Ende hajaxan, SSR Sojuuzai Sovnarkoomoi dergedexi Ekonoomsoveed bolbol paartiiin CK ba praviitelьstviin janvaariin 25-nai togtooliiji Ceentrosojuuz xerzerge dyyrgeze bainab geze şalgahan baina. Ene şalgalta bolbol potrebkoperaaciin xydelmeridenь zarim haizaraltanuud bii geze xaruulaa. Ene xadaa—xytelberilxii koperatiivna kaadrnuudiiji şinedxehenei rezylьtaad, daisan xarga, bankruudtahan elemeentnyydhee koperaaciiji seberlehenei rezylьtaad, ene xadaa—koperatiivna xydelmerilegşed ba yrgen maassa paişçiguudai aktiivnostiiin deeşelhenei rezylьtaad myn. Tereentei xamta, Ekonomsoveed bolbol potrebiitelьske koperaaca xadaa yşeel muusa xydelmerilne, SSSR-ei Sovnarkoomoi ba BKP(b)-ein CK-gei togtooliiji xangaltagyi dyyrgeze baina geze eliryylhen baina.

Ekonoomsoveed bolbol, koperatiivna aktiivai byxesojuuzna soveşçaani yngergexedee, Ceentrosojuuzai ba oblastnoi potrebsojuuzuudai xydelmerinyydte bolьşeviig kriitike xelgyi, jixe politiiçeske alduu xehen bainat geze Ceentrosojuuzai Preziidiym ba tereenei tyryylegşe nyxer Xoxloovto zaahan baina. Aktiiv deere nyxer Xoxloov, tereenei orologşod nyxed Siidorov ba Braagin, tomoxon ypravleeninyydei naçaalьniguud nyxed Popoov, Xoroşçyyk, Timofeejev ba busad yge xelehen baina, teed tedenei ygenyyd bolbol potrebiitelьske koperaaciin xydelmeride bolьşeviig anaaliz xelgeer, ba gargagdahan alduunuud, dutuu dundanuudiiji, niuur saxilgyi, erid kriitikelxe jabadalaar dutamag baigaa.

Koperaaciin xydelmeride dutuu dundanuud yseen bişe. Negedexieer, promiişlennostьhoo koperaaciin abdag, tovaarna maassiiji planiirovalaxa, manevriirovalaxa jabadaldaxi jixe dutuu dundanuud mynee xyrter zaisuulagdaagyi. Potrebiitelьske koperaaciin baazanuud ba sklaaduudta dyyren baihan tovaarnuudanь seelьske laabkanuudta ygei baidag, tiime buzagai faaktnuudiiji olon raioonuudta xaraza bolxo baina. Xojordoxioor, şine tovaarnuudiiji bidereigede şadamgai, bodoitoi baixa jabadal koperaatornuudta dutana, tedener bolbol niutaguudta, raioondo, ooblastьdo şine yiledberi yysxexiin tulada, xysed iniciatiiva garganagyi, xerbee niutagai promiişlennostiiin xygzeltiin yşeel dutamag teempeer jabaza baigaa xadanь, eneende jixenxidee koperaatornuud zemetei geeşe. Gurbadaxiaar, potrebiitelьske koperaaciin beledxelei deejatelьnostь ton hula uçaastog baihaar zandaa baina, eneeniiji Sojuuzai zarim xeden ooblastьnuudta oovoşço beledxelei xangaltagyi jabasa deere demonstriirovalan xaruulza bolxo baina. Eseste, olonxi koperaatornuud bolbol tovaaroboroodoi batalagdahan plaan—miil miinimym geeşe, maaksimym—ene xadaa xereglegşediiji obrazcoovoor obsluuzivalalga geeşe geheniiji martaza, eeriingee amzaltiiji miil nege kriteerieer — tovaaroboroodoi plaanai dyyrgeltiin proceenteer buruu segnedeg baina.

Ekonoomsoveed bolbol bolxoo baigaa koperatiivna aktiivai oblastnoi, xizaarai, respyblikaanska soveşçaaninuud deere kriitike ba samokriitikiin yrgeer jabuulagdaxiiji xangaxiinь Ceentrosojuuzda duradxaba. Potrebiitelьske koperaaciin aktiivai oblastnoi soveşçaaninuud exilee. Goorьki goorodto soveşçani boloo, ysegelder Tyylede neegdee, hajadaa Stalingraadta, Voroonezdo, Kyibeşevte, Maxaç-Kalaada bolxo baina. Koperatiivna aktiivai ene soveşçaaninuudiiji deede politiiçeske yyrovenьde jabuulxa, potrebiitelьske koperaaciin xydelmeriiiji haizaruulgada haad xegşe byxii haaltanuudiiji ba dutuunuudiiji bolьşeviig kriitike ba samokriitikeer eliryylen gargaxa — Ceentrosojuuzai xytelberilegşedei ujalga.

Soveed Sojuuzai potrebiitelьske koperaacada milliioon şaxuu xydelmerilegşed xydelmeriine. Ooblastьnuud ba xizaarnuudta exileze baigaa, koperatiivna aktiivai soveşçaaninuud bolbol koperaatornuudai olontooto aarmida bojevoi zarlaadka ygexe johotoi, Leenin—Staalinai paartiiin 18 sjeezdiin togtoolnuud soo xelegdehen, xyndete zorilgonuudiiji potrebiitelьske koperaaciin dyyrgexe jabadalda xysete tylxise bolxo johotoi.

(„Praavdiin" tyryy bişeghee).

Staxaanovska xydelmerinyydei tug doro xuriaalgiiji jabuulxa.

Zybeer zoxilduulan, amzaltanuudtaigaar jabuulxa

Xiaagta, aavgust 20. (Telefoonoor abtaba). Yder jirexe byri xuriaalgiin staxaanovcuudai too oloşorozo baina. Xuriaalgiin exilxehee xoişo 150 gektaar tariaalangiiji xuriaahan, B.-Xudariiin MTS-iin kombainioorka nyxer Krivogoornicina Tatьjaana bolbol ydereigee noormiiji sag yrgelze 130% xyrter dyyrgeze jabana. Kyibeşevei neremzete kolxoozoi pooli deere xydelmerilze baihan, kombainioor Kalaaşnikov bolbol xydelmeriiin 8 yderei torşo soo 120 garan gektaar tariaalangiiji xuriaaba. Myn, maşiniist Katamaanov, boolgoşo Xleebnikova Jeleena gegşed zergiin xynyyd olooroo urgaza baina.

Gexiin xamta, BKP (b)-ein Xiaagtiin aikoomoi biyroo bolbol xeden kolxoozuudta yderei noormiin dyyrgegdedeggyi baihan jabadaliiji serьjooznoor temdegleze, tende erid xubilaltanuudai ene darii gargagdalgiiji erehen baina.

Gadna, aimagai tyryy kolxooz — „Kombain" kolxoozdo tariaa soxilgo 2-doxi yderee jabuulagdaza baina. Tariaa soxilgiiji yrgeneer delgeryylze, gyrende tariaaji sag soonь tuşaaxa şuxala. Aimagai 5 le kolxoozuud tariaa tuşaalgiiji exileed baina.

Tariaaji xadalga, hyrilelge, soxilgo, tariaa seberlelgiin ba tuşaalgiin xydelmerinyydiiji zybeer zoxilduulan, tedeniiji amzaltanuudtaigaar, organizoovannoor jabuulxa şuxala. Zvenoo, brigaada byxenei hainaar xydelmeriige xadaa xuriaalgiin amzaltiiji şiidxexe baina.

P. Lioolikov—BKP(b)-ein Xiaagtiin AK-gei sekretaarь

Hajaar dyyrgexe

Doodo-Byxen, aavgust 19. (Telefoonoor abtaba). Manai selьsoveedei kolxoozuud bolbol ene zilde erte edieeşen bolhon tariaanai urgasiiji bagaxanşji geeltegyigeer, sag soonь xuriaaza abxiin tylee bolьşeviig johoor temeseze baina. Ede xydelmerinyyd xadaa kolxoozniguudai aktiivnostiiin, 1940 onoi viistavkede zişeete hainaar beledxelei, ene namar bolxo kolxoozniguudai Byxesojuuzna Sjeezdde xabaadaxa xyndete erxe tuilaxiin, socsorevnovaanida ilaza garxiin tylee temeselnyydei tug doro jabuulagdaza baina.

Ene zilei xuriaalgiin organizoovanno xydelmerinyyd xadaa respyblike dotor rekoordno viirabotkiiji tuilahan Ajuuşeejeva Dolson ba busad, socialiis pooliiin erximyydiiji urguulaa ba xymyyzyylee. Mynee, Kiirovei neremzete kolxoozoi komsomoolьsko-zaluuşuudai zvenoogoi zvenovood nyx. Batuujev Dansaran bolbol zaatka deere xydelmerilxe zuuraa, 4 gektaar xadaxa noormotoi aad, 5,5 gektaar xyrter xadana. Maş niist Zamsaraanov Gombo bolbol ydereigee noormiiji sag yrgelze ylyylen dyyrgene. Boolgoşod nyxed Batuujev Dugar, Garmaajeva Byted Dulma, Zamsaraanov Dabaa, Dambaajeva Sebzeen, Direeckina, Soobennikova gegşed boolgodo noormojoo xodo ylyylen dyyrgene. Erxim boolgoşo nyxer Batuujev Dugar bolbol 85 buxai xyrter hain şanartaigaar boono. Maşiniistnuud nyxed Kondraatьjev, Çertoov gegşed 6 gektaar tariaalangiiji xadaxa noormotoi aad, 7,50, 7,70 gektaar xyrter xadana.

Mynee, tariaa soxilgiin xydelmerinyyd hajaar exilxee baina. 1172 buxalnuud hyrilegdebe. Kiirovei neremzete kolxooz, xamta 29 ceentner tariaaji gyrende tuşaaba. Mynee, tariaa hyrilelgiin, soxilgiin ba tuşaalgiin xydelmerinyyd yrgeneer delgeryylegdexenь.

Manai selьsoveedei kolxoozuud bolbol tariaa xuriaalgiiji hajaar, hain şanartaigaar dyyrgexiin tylee temeseze baina.

T. Cogtoojev

Bultadaa hainaar xydelmerilje!

Doodo-Kyrbi, aavgust 20. (Telefoonoor abtaba). Kyrbiiin MTS-iin kombainioornuud bolbol azalai ynder deede byteesiin, tariaa xuriaalgiiji sag soonьerxim şanartaigaar dyyrgelgiin tylee socialiis sorevnovaanida aktiivnaar xabaadalsaza, yşee organizoovannoor, hainaar xydelmerilze baina.

Soloto kombainioor nyxer Cerendorziijevtoi socsorevnovaanida orolsohon kombainioor nyxer Gleeb Nikolaajeviç Beliix bolbol ydereigee noormiiji hain şanartaigaar ylyylen xodo dyyrgene. Mynee, Gleeb xadaa Cerendorziijevoi viirabotkiiji tuilaxiin tylee temeseze baina. Ordzonikiidziin neremzete kolxoozoi pooli deere xydelmerilze baihan, kombainioor nyxer Viilьmov bolbol 15 fyytovo kombaina deere 20 gektaar xyrter xuriaana. Asagadai somonoi, Leeninei neremzete kolxoozdo xuriaalgiiji jabuulza baihan, kombainioor nyxer Speridoonov bolbol xuriaalgiin exilxehee xoişo, xamta 160 gektaar tariaalangiiji muu bişe şanartaigaar xuriaagaa. Myn, Karbaiimov, Riazaanov g. m. kombainioornuud MTS-iingee erxim kombainioornuudai zişeegeer, ynder byteeseteigeer xydelmeriine.

Erxim kombainioornuudai zergiiji byri yrgedxen, xombain maşiniin ygeze şadaxa byxiiji xysedeer xereglexe. Bultadaa hainaar xydelmerilge, xydelmerinyydee zybeer zoxilduulan organizoovannoor jabuulalga xadaa xuriaalgiin amzaltiiji şiidxexe baina.

Myrziin—Kyrbiiin MTS-iin direektoriiji orologşo.

Byxesojuuzna xydee azaxiin viistavke deere ZURAG DEERE: „Leeningraad ba Zyyn-Xoito taliin pavilьoonoi dergede S.M. Kiirovte tabigdahan monymeent (TASS-iin fotoxrooniko)

Yrgen dalaisataigaar delgeryylxe

Kabaansk, aavgust 20. (Telefoonoor abtaba). Kabaanskiin aimagai kolxoozuud bolbol ene zilei xuriaalgiin xydelmerinyydiiji organizoovanno bişeer exilhen jym. Tereneinь xoişolon mynees xyrter yrgelzelheer—xariaalgiin teemp ton hula, zarim kolxoozuud argabaidalnuudaa xysedeer xeregle negyi, terenei xydelmerinyydiiji zybeer zoxilduulan, konveejerne sisteemeer jabuulnagyi. Mynee, aavgustiin 18-da 5024 gektaar tariaalan xuriaagdaa gexe gy,ali xuriaalgiin plaan 17,[illegible]% dyyrgegdehen baina.

430 zaatka xydelmerilxe geze miin saarhan deerei bişegdenxei. Bodoto deeree, xuriaalgiin xeden olon prostoi maşiinanuud xydelmeriinegyi, demii xebtene. Kabaanskiin selьsoveedei, Kiirovei neremzete kolxoozoi 7 zaatkanuud xydelmeriinegyi. Tus kolxoozoi xytelberilegşener (kolxoozoinь tyryylegşe nyxer Sedynoov) bolbol „sag erte" gehen opportuniis tendeencehee yşee mynee xyrter halaagyi. Myn, XVIII partjeezdiin neremzete kolxooziiji (tyryylegşenь Okryyşkin) hainaar xydeimeriine geze jaaza xeleze bolxob.

Gexiin xazuugaar, baihan ysloovinuudaa xysedeer xereglleze, amzaltanuudiiji tuilaza baihan erxim xynyyd aimagdotor yseen bişe bii. Kabaanskiin MTS - iin kombainioorka Torgaaşina Filageeja bolbol 3 yderei torşo soo 64 gektaar tariaalangiiji hain şanartaigaar xuriaaza abba.

Iimehee, baihan ysloovinuudaa xysedeer ba zybeer xereglleze, xuriaalgiin staxaanovska, konveejerne sisteemiin xydelmerinyydiiji yrgen, bolьşeviig dalaisataigar delgeryylxe şuxala.

Gen. BAZAANOV.

Urihalamza zaxilga yrgelzelheer

Xori. Doodo-Xudanai somon dotor şine urihalamziiji realizovaalalga xadaa yngeregşe zileixihee ylyy hainaar ba organizoovannoor jabuulagdaza baina. Endexi kolxoozno maassa bolbol gyrenei urihalamzada ton aktiivnaar bişyylned.

Voroşiilovoi, Moolotovoi neremzete ba busad kolxoozuudai kolxoozniguudiinь, jixenyyd syymmede zaxin abbad. Mynee, somon soonь byxiideeree, 17.540 tyxerigei urihalamza realizovaalagdaba.

Urihalamziiji taraaxa ba terenei udxa şanar tuxai agitacioonno-maassova xydelmeriiiji jabuulxa talaar, ene somonoi aktiviistka nyx. Balzinimaajeva Medegmaa haitar xydelmeriihen baina.

Urihalamziiji zaxin abalga yrgelzelheer. **Gataboon.**

Xiliin saanahaa telegraammanuud

Van Czin-vein predaatelьska deejatelьnostьde xoroo busalga

Çynciin, aavgustiin 19. (TASS). Xitadai aarmiiin seregyydei komandiirnuudai medeesehenei johoor, urda xitadta japoonsko aagent Van Czin-vein predaatelьska deejatelьnostiiiji gemnehen baina.

Generaal Jy Xanь-moy ba Gyandyyn proviincodoxi froontiin xoito uçaastogai komandiir bolbol xitad praviitelьstviin nere deere elьgeehen telegraamma soogoo, predaatelь Van Czin-veide esergyy erideer medyylhen baina. Telegraamma soonь, Xitadai nacionaalьna praviitelьstvodo xaluun demzelge xyrgegdene.

Gyandyyn ba Gyanlii proviinconuudta baidag 148 komandiirnuud ba xitad seregyyd xamtaraza aavgustiin 17-do, xitad praviitelьstvodo telegraamma elьgeehen baina. Telegraammanь xadaa japoonsko ştaabai aagent Van Czin - veigeer damzuulagdahan buzar bulai miirei xoroto duradxalda esergyy xariuunь myn. Telegraamma soonь xelegdene: „Manai niydenyydte ba byxii xitad aradai niydenyydte, Van Czin-vei xadaa xudaldagdahan predaatelь geze elieer tanigdana. Bidener xadaa nacionaalьna praviitelьstviin politikodo xysed demzelgiiji xyrgenebdi".

Japoonsko tala teeşe Şanxain deejatelьnyydiiji oruulxa gehen Van Czin-vein hedelgenь, tereşelen handarhan baina. Şanxain tomo magnaat Jy Ja-Cziin bolbol Van Czin-vein japoonsko duradxalnuud tuxai, tereende hyylşiinxiee jirexedenь ugtaxahaa arsaba.

Germaaniiin xudaldan abalga

Loondon, aavdustiin 19. (TASS). Germaani bolbol loondonsko riink deere kauçuug ba zediiji ton jixeer xudaldan abana. Eneentei daşaramduulan, ede tovaarnuudai ynenь daxin şineer yrgegdehen baina.

Aavgust harada Germaani bolbol Loondondo 10 miangan toonn zed ba 17 mianga toonn kauçuug xudaldan abba.

Gansaxan, ysegelder 3 miangan toonn zed ba 4 miangan toonn kauçuug xudaldan abtahan baina.

Japoonsko vojeenne traansport xadaa miniiji dairaba

Loondon, aavgustiin 6. (TASS). „Deili geraalьd" gazeedei medeesehenei johoor, Siczeiaan myrenei adagta baigaa Yziaamiiniiin dyte şadar, Kantoonoi raioondo oşozo jabahan japoonsko paroxood bolbol miiniiji dairahan baina. Erje deere baigaa xitadai partizaanguud bolbol paroxood teeşe xysete galaar gallaba. Paroxoodonь şingeşoo. 300 garan japoonsko soldaaduud xosoree geze todorxoilogdobo.

ПАРТИЙНА АЖАБАЙДАЛ

Партийна-массова хүдэлмэриие зүбөөр табиһанай результат

Хандагайнтын Леспромхозой дэргэдэхи партийна эхин организаци (парторгонь нүхэр Сотов) болбол массын дунда агитационно-массова хүдэлмэриие планай ёһоор ябуулдаг байна. Энэ хүдэлмэридэ, партийна ба партийна бэшэ 35 агитаторнууд хүдэлмэрилнэ. Мүнөө, нюутагуудай соведүүдтэ һунгаха һунгалтын положениие хүдэлмэришэдтөө танилсуулжа байна.

Тус Леспромхозой хүдэлмэришэд ба служащинэр хадаа Гурбадугаар Табанжэлэй (хоёрдохи жэлэйнь выпускын) гүрэнэй уриһаламжа реализовалалгада тон активнаар хандажа, хоёр үдэрэй торшо соо 24 мянган түхэригтэ захиба.

Үйлэдбэриин планиие үлүүлэн дүүргэдэг нүхэдүүд олон болоо. Жэшээлхэдэ, шпал хиреедэлгын бригадада, коммунист нүхэр Сафонов ба комсомолец нүхэр Крутеков гэгшэд 525 штук шпал хиреедэхэ нормнуудтай аад, 800-900 штук хиреедэнэд. Ташаланай участогто трелёвчегоор хүдэлмэрилдэг нүхэр Разуваев хадаа июль һарын хоёрдохи хахад соо 170 норм дүүргэжэ, 829 түхэриг олобо, мүн нүхэр Зубахин 184 норм дүүргэжэ, 870 түхэриг хүртэр зарплат абаһан байна.

Гадна, партийна эхин организаци болбол коммунист бүхэндөө партийна даабаринуудые үгэдэг, һара бүхэндэ комсомольско ба профсоюзна активистнуудай хабаадалгатай суглаа үнгэргэжэ, парти ба правительстваар табигдаһан зорилгонууд тушаа докладуудые организовална.

Иигэжэ, партийна-массова хүдэлмэриие зүбөөр ябуулһанай результадта, 1939 оной эхин хахад соо Леспромхозонь 169 мянган тухэригэй олзо оруулагдаа.

Тус Леспромхозой хүдэлмэришэд ба хүдэлмэрилэгшэд бүхэнэй, партийна ба партийна бэшэ большевигүүдэй зорилгонь хадаа 1939 онойгоо планиие үлүүлэн дүүргэхэ ёһотой болно.

Н. Б.—Цыренова.

Парторгнуудай совещани

Августын 9-эй үдэр, ВКП(б)-эйн Тарбагатайн айком болбол партийна эхин организацинуудай парторгнуудай совещани үнгэргэбэ. Совещанида 17 нүхэд хабаадалсажа, ургаса хуряалгын үедэ парторганизацинуудай ябуулха хүдэлмэриин зорилгонуудые ба ажалшадай дунда агитационно-массова ба оборонно-массова хүдэлмэриие үргэнөөр табиха тухай хэлсэбэ.

ВКП(б)-эйн XVIII съездээр табигдаһан боевой зорилгонуудые практическа бэелүүлхын тула, парторганизацинуудай урда байһан зорилгонууд тушаа конкретнэ тогтоомжо абаба.

Шевченко.

Нюутагай соведүүдэй һунгалтада эрхимээр бэлэдхэхэ

ПЕТРОПАВЛОВКА. Августын 7-ной үдэр, ВКП(б)-эйн Зэдын айкомой дэргэдэ штатна ба штатна бэшэ инструкторнууд, пропагандистнууд ба парторгнуудай совещани болобо.

Совещани дээрэ, партийн айкомой секретарь нүхэр Зимин болбол партийна пропаганда ба нюутагай соведүүдэй һунгалтада бэлэдхэхэ хүдэлмэриин зорилгонууд тушаа доклад хэһэн байна.

Доклад тушаа үгэ хэлэһэн нүхэд хадаа партийна пропагандые ба агитационно-массова хүдэлмэриие хэрэргээр ябуулажа байһанайгаа тухай хэлсэжэ, хүдэлмэриингөө опыдуудые андалдаба.

Мүн, совещанида хабаадалсагшад болбол ажалшан массын дунда политическэ-массова хүдэлмэриие образцовоор ябуулжа, һунгалтын кампаниие эрхим һайн бэлэдхэлтэйгээр угтаха гэһэн конкретнэ пунктнуудтай тогтоомжо абаһан байна.

Цыб. Жимбеев.

Һургуулиин барилга һаатажа байна

Улан-Удэ городой гэгээрэлэй таһаг хадаа 1939-40 оной һуралсалай жэлэй эхилтэр, хоёр шэнэ һургуулинуудые барюулжа дүүргэхэ ёһотой байгаа. Городой хэдэн зуугаад хүүгэд болбол зунайнгаа амаралтые сэнгэлиг хүхюүгээр үнгэргэжэ, һуралсалайнгаа жэлые шэнэ энергеэр угтаба. Хүүгэдэй эрхимээр һуралсахынь тула, эдэнэрые бүхы үсловинуудаар хангаха хэрэгтэ, партийна, советскэ организацинууд ба эгээн түрүүн, гэгээрэлэй таһагууд харюусалгатай байна.

Улан-Угэ город дотор нэгэ дунда һургуули барихын тула 1315 мянган түхэриг хараалагдаһан байгаа. Энэ барилгань планайнгаа ёһоор августын 10 болтор 100 процент дүүргэгдэхэ байһан аад, мүнөө августын 15-най мэдээгээр, 786мянга 9 зуун түхэригэнь гаргашалагдажа, барилгань 60 процент дүүргэгдээд байна.

Мүн тэрэшэлэн, Кумысэй дэргэдэ эхин һургуулиин гэр барихын тула, 109 мянган түхэриг хараалагдаһан байгаа, мүнөө тэрээнһээнь 85 мянга 6 зуун түхэригынь гаргашалажа, планиинь миил 75,6 процент дүүргэгдээ. Энэ барилгануудай хожомтоһон шалтагааниинь хадаа городой гэгээрэлэй таһагай, һургуулиин барилгануудые болзор соонь дүүргэхэ тухай зохихо хэмжээ абажа шадаагүйһөөнь болоно. Гадна, городой финансын таһаг (даагшань нүх. Межул) хадаа һургуулинуудай барилгые мүнгөөр саг соонь хангаагүй.

Цыреторова.

Һургуулинуудай ремонтые дары дүүргэхэ саг тулаа бэшэ аал!

Улан-Удэ Городой совет ба гэгэрэлэй таһаг хадаа 1939 оной һуралсалай шэнэ жэлэй эхилхэ хүртэр һургуулинуудта хэгдэхэ ёһотой ремонт саг болзор соонь һайн шанартайгаар дүүргүүлхэ үүялгатай байгаа. Августын 15-һаа орой бэшэ бүхы һургуулинуудай ремонтые дүүргэхэ гэһэн, ВКП(б)-эйн Б.М.Обкомой тогтоолые Улан-Удын Горсовет ба городой гэгээрэлэй таһаг болбол бодото хэрэг дээрэнь хэрээр бэелүүлжэ байнаб гэхэдэ, тон удаан темпээр ябуулажа байна.

23 объектнүүдые ремонтолгодо 450 мянган түхэриг ассигновалагдаһан байгаа. Тэрээнһээ 250 мянган түхэригынь гаргашалагдажа, планиинь 55,6 процент дүүргэгдэһэн ба зарим һургуулинуудай ремонтые мүнөө хүртэр — хэдыхэн хоноод һуралсалай эхилхээ байтарань дүүргээгүй байна.

Тиигэбэшье, һургуулинуудай директорнүүд ба даагшанарай һургуулиингаа ремонтые дүүргүүлхын тухай, ехэхэн ороллолго гаргаһанайнь результадаар, зарим һургуулинуудай ремонт һайн шанартайгаар хэгдэжэ, саг болзор соогоо дүүргэгдэһэн байна. Жэшээлхэдэ № 3 һургуули (директорэнь нух. О. И.Мамшенко) хадаа һургуулидаа хэгдэхэ ёһотой ремонтые августын 15-най үдэр 100 процент дүүргүүлһэн байна.

Гадна, нүхэр Мамшенко хадаа үбэлдөө түлихэ түлеэгээ 100 процент бэлэдхээд, тэрэнһээ зуу гаран куб. метрынь һургуулиингаа газаа буулгуулаа. Мүн тэрэшэлэн, һургуулидань 24 багшанар байха ёһотой аад, мүнөө 23 һургагшанар бии. Намарай испытани үгэхэ 34 һурагшанар байһан аад, мүнөө тэдэнэр үдэр бүри хоёр-хоёр час соо, багшанарай хүтэлбэри доро испытанидаа бэлэдхэжэ байнад.

Һуралсалай жэлэй хэилтэр тоотой хоногууд үлөө. Һургуулинуудай ремонтые таһалдуулга хадаа тон ехэ зэмэтэ хэрэг гээшэ гэжэ, энэ хэрэгтэ хабаатай хунууд ойлгохо ёһотой

Сан. Цыр.

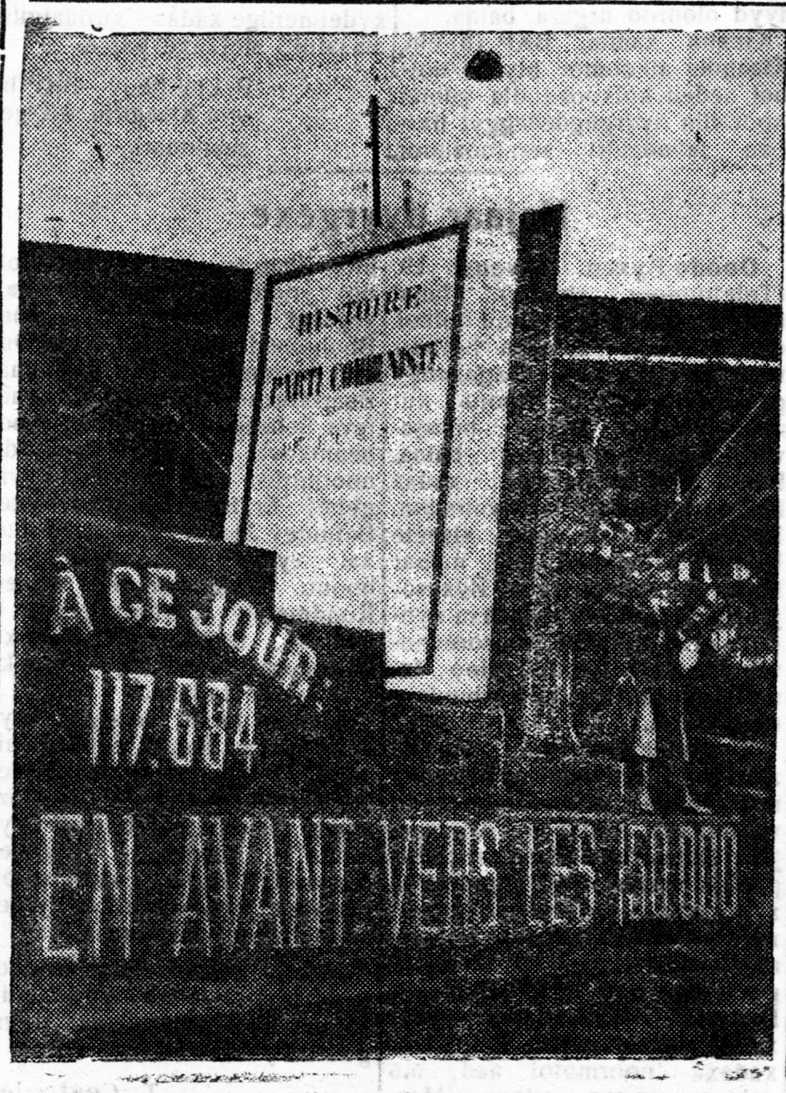

„ВКР(b)-ein istooriiin xuriaangii kyyrsilji“ gadaadiin xelenyyd deere gargagdaba. (TASS-iin fotoxrooniko).

Ферганска ехэ канаалай барилга

Фергана, августын 9 (ТАСС). ферганска ехэ каналай барилгын 22—хи участогта һуурижаһан, Ферганска районой „ударник“ колхоз газарайнгаа хүдэлмэриин планиие уридшалан дүүргэбэ. Тус колхоз болбол ударна хүдэлмэриин түлөө грузовой автомашинаар шагнагдаһан байна. Энэ участогта хүдэлмэрилһэн, бүхы колхознигууд — велосипедүүдээр, часуудаар, патефоноор ба бусад үнэтэ бэлэгүүдээр шагнагдаа.

Staalinska Gurbadugaar Tabanzilei neremzete socialiis sorevnovaani

Staxaanovska brigaada

Selengiin gosparoxoodstviin modo bolbosoruulxa ceexiin brigaadanuud bolbol Staalinska Gurbadugaar Tabanzilei neremzete socialiis sorevnovaanida orolsozo, brigaada xoorondiin socialiis doogovornuudiiji batalhan baina.

BKP(b)-ein XVIII sjeezdiin istoriiçeska togtoomzonuud bolbol tuilai jixenyyd amzaltanuudiiji tuilalgada, manai oronoi azalşadiiji zorigzuulna. Tus sorevnovaanida orolsohon predpriiaatinuud, ceexnyyd, brigaadanuud ba staxaanovcuud bolbol yiledberiiin ton hain pokazaatelnuudiiji tuilanad.

Tereşelen, dursagdagşa zavoodoi modo bolbosoruulxa ceexiin staxaanovska brigaadanuud ba ede brigaadiinxid—staxaanovcuud bolbol socialiis sorevnovaanida orolsohonoi rezylbtaadta, yiledberiiingöö daabariiiji dyyrgelgeer ugaa yndernyyd pokazaatelnuudiiji xaruuldag bainad.

Zişeelxede, nyx. Baalbçinai, modo darxalalgiin brigaada xadaa 4 xynhöö byridehen jym. Aavgustiin tyryyşiin xaxadai yiledberiiingöö brigaadna daabariiiji 223 proc. dyyrgebe. Nyx. Mokruuşinai brigaada bolbol maliaarna xydelmeriiiji dyyrgedeg ba myn baha 4 nyxedyydhee byridhen baina. Tiigeed, aavgustiin tyryyşiin 15 xonogoigoo yiledberiiin brigaadna prograammiiji 212 proc. dyyrgebe. Ede brigaadanuudai staxaanovcuud xadaa yder ydere yiledberiiingöö noormonuudiiji sag yrgelze ylyylen dyyrgened. Azalai bytöösiij deeşelyylxe ba produukcanuudai ööreinb sengiiji bagadxaxtalaar erxim hainuud pokazaatelnuudtai baina.

Iime deerehee, ede staxaanovska brigaadanuudai, tedenee staxaanovcuudainb xydelmeriiiooped ba meetodiiji busadb damzuulan ygeze, ceexjee staxaanovska bolgoxiin tylöö temesel—ene yderei bojevoi zorilgo bolno

BOORZOV D.

STAXAANOVCUUDAI ZERGENb YRGEDEN

Ene onoi aavgustiin 31-nei yder, aguujixe staxaanovska xydelöönei exilheer 4 zil bolhonoi aldarta oinb temdeglegdexenb. Staxaanovska xydelöön aradai azaxiin halbari byxende delgerhenei aşaar, tuilai jixenyyd amzaltanuud tuilagdahan baina. Staxaanovcuud, udaarniguud bolbol staxaanovska xydelöönei xysen tyges znaami doro, socialiizmhaa kommuniizmda şata damzan şilzen orolgiin polosaa soo, byteen xegdexe aguujixe zoxioon baiguulalgiin xydelmerinyydei dyyrgeltenyydtenb zorigzonxoi baina.

Tiimehee, staxaanovcuudai zergenb yderhöö yderte oloşorno. Tedenei yiledberiiinb pokazaatelbnuud sag yrgelze xelbereltegyigöer urgana. Ulaan-Ydiin Avtoremleszavoodoi xydelmerişed — staxaanovcuud bolbol Staalinska Gurbadugaar Tabanzilei neremzete socialiis sorevnovaanida orolsozo, konkreetne ujalganuudiiji abhan bainad.

Mynöö, staxaanovcuudainb zerge oloşorzo baina. Tigeed, tyryy staxaanovcuudiin abhan socialiis ujalganuud sag yrgelze ylyylen dyyrgebainad. Zişeelxede, nyx. Klaanikov bolbol ijyylb hariing yiledberiiin daabariiiji 467 proc dyyrgeze, abhan ujalgaa ylylee hen.Ene onoi aavgust hari exilheer, yder ydereigöö yiledberiiin noormiiji xeden zuu proceenteer ylyylen dyyrgen Tereşelen, staxaanovcuud, nyxed Rysaanov—246 proc., Kyrijaanov—381 proc., Titoov-374 proc., Kabakoov—272 proc. g. m. yder byxeneigöö daabariiiji dyyrgened.

Staxaanovcuudai ilaltadan xizaar baixagyinb eli. Tus staxaanovcuud bolbol byri ynde pokazaatelbnuudai tylöö zorimgoigoor temeseze bainad. Staxaanovcuudai amzaltanuudiiji bygediin dostojaani bolgozo tereegeeree, niite debzeltiin b staxaanovcuudai aarmiiiji byr olon bolgoxiin tylöö temesel xenb, şuxaliin şu[illegible]aina.

C. Dor.

Staxaanovec Bikyylin

Zakaaminai almagai, Xamniiin somonoi, Kaliininai neremzete kolxoozoi kolxooznig—staxaanovec nyx. Bikyylin gegşe tariaa xuriaalga deere xydelmeriixe zuuraa, ydereigöö noormiiji 177 proceent xyrter dyygene.

Mynöö, Bikyylin xadaa byynder pokakaatelbnuudai tylö temeseze baina.

Şojoon

Харюусалгата редактор Р. БИМБАЕВ.

Dain ba japoonsko dereevninyyd

Xitaddaxi deermedelgiin dainai byxii xyşer xyndenb xadaa japoonsko azalşadta,tyryyşiin eelzeende, xynzonoi olonxinb boldog tariaaşadta aşagdadag baina.

Dain bolbol dereevninyydhee, xydöö azaxiidaxi millioon xaxadhaa ylyy toonoi xydelmeriiin garnuudiiji halgaan abaaşahan baina. Xeden zuugaad miangan tariaaşad xadaa ööhediingöö riisovo poolinuud deere busaza xezeedeşji jirexegyi. Seelbske xraamanuudta, tedenei praaxnuudtai şabar yyrnenyyd tabiaatai baina—bylejöö tezeegşe gansaxan le xynhöönb ylehen jyymeniinb tere bolno.

Dainai yje soo aarmida 400 miangan morid—japoondoxi moridoi too tolgoin dyrbenei gurban xubinb rekviziirovelegdebe.

Xydelmerişenei xysenyydei xorolto, moridoi dutagdalga bolbol yngerhen zilei xydöö azaxiidaxi yiledberiiin rezylbtaaduudta xaragdahan baina. Erxim hain klimatiiçeska ysloovinuudai baibaşji, riisiiji xuriaalga bolbol 1937 onoixitoi sasuulbai 3,4 proceent, şelkoviiçna kookononuud 12,5 proceent, mandariinanuud (Japoonoi urda raioonuudai olonxi tariaaşadainb gol azai) 30,7 proceent xorohon baina.

Ede bygedetei daşaramduulan, tariaaşa ailnuudai doxooduud ton baga bolbo. Ene zilei exinde, japoonoi tariaaşadai doxooduudanb ton bagadxagdaba, oficiaalbna statiistikiin johoor 1936 onoixitoi sasuulbal 16 proceent dooşoo unaba. Tereenhee gadna, dereevninyyd bolbol pobooçno zaarabotkanuudhaa sym xahagdahan şaxuu baina. Xydelmerişedei xysenyydei baga bololgo bolbol tariaaşadta, eldeb proomesloor azallaxa argiiji ygenegyi. Xydöö raioonuuddaxi sezoonniguudai gol maassiin xydelmeriize baihan bariiga xadaa japoondo, miinimymdee xyrter xorohon baina. Esestee, nalooguud ba ilangajaa areendne tylelge 30-50 proceent urgaba. Dereevninyydei yri xadaa tuilai jixe syymmede—9-10 milliaard ijeen xyrehen baina. Tariaaşa ail byxende 800-haa 1000 ijeen xyrter yri xyrtene.

„Dunda ba ygeitei tariaaşadai bylenerei ekonoomiko bolbol jaaxiinşji argagyi berxeşeeltei polozeenide oroo“ geze japoonsko „Ekonomiist“ zurnaal mederexe uşartai bolhon baina.

Tiixe zuuraa, dain bolbol kulaaguud ba pomeeşçigyydiiji bajazuulna.

Tariaaşadai jixeşeg aktiivna çaastinb xadaa dainai urda teeşji ööhediingöö xyşer xynde polozeenide duragyi baiza, tedener bolbol pomeeşçiçbje ba kulaacka daralalgatai temesel jabuuldag hen. 1931 onhoo 1937 on xyrter arendaatorska konfliiktnyydei toonb xojorhoo ylyytei urgahan baina (2683 baihanaa 4792 bolbo).

Deermedelgiin dainai exilxede şangadahan policeiske terroor bolbol arendaatorska konfliiktnyydei xydelööji xeden daxin huladxahan baibaşji, yngerhen zilei hyylde tariaaşadai xydelöönei şine debzelte daxin exilhen jym. Arendaatorska konfliiktnyydei toonb urgana, arendaatornuud bolbol, tedeenhee gazariinb buliaaza abxiiji hededeg pomeeşçigyydte erideer esergyysene. Japoonskoagreessorei, tariaaşaddaxi tiilenb ulam byri naidabarigyi bolno. Tariaaşadai duragyitelge bolbol, xatuu şiryyn cenzyyrei baibaşji, Xitadta baigaa japoonsko soldaaduud xyrter, tedenei moraalbna sostojaaniiji ebdeze, xeden miangaad xaragiinuudaar damzan xyrene.

Vaşingtoon, V. Keerli.

„БУРЯТ-МОНГОЛ ҮНЭН“

GAZEEDIIJI ZAXINXAI GYT?

ZAXIXA YNENb:

nege harada . . . . . 2 t. 50 m.
gurban harada . . . . . 7 t. 50 m.
zurgaan harada . . . . 15 t.
nege zilde . . . . . 30 t.

ZAXILGANb HARA BYRIIIN 20 XYRTER JABUULAGDAAD, GAZEEDENb JIREXE HARIIN NEGENHEE YGTEDEG.

NYXEDYYD, ŞAMDAGTII, ZAXIGTII, BULTADAA!

Raioondoxi, niutaguuddaxi poçtoovo otdeleeninyyd, tedenei tyloölegşed zaxilga abxa.

REDAAKCA.

Адрес редакции: Центросоюзная 12 Телефоны редактора — 8-44, отв. секретаря 2-28, Сельхозотдел — 7-55, Промотдел — 5-07.

Типография Бурятмонгольского ЦИКа. Бурглавлит № 1130