БҮХЫ ДОРОНУУДАЙ ПРОЛЕТАРИНАР, НЭГЭДЭГТЫ!

СЕНТЯБРЬ
17
воскресенье
1939 он
№ 215 (2915)
Сэн 10 мунгэ

БУРЯАТ-МОНГОЛ ҮНЭН

ВКП(б)-эйн Б.-М Обкомой ба БМАСС Р-эй Верховно Советэй Президиумай ОРГАН.

Aradzonoi dunda agitacioonno xydelmeriiiji yrgeer delgeryylxe

SSSR-ei Verxoovno Soveedte, Sojuuzna ba avtonoomno respyyblikenyydei Verxoovno Soveedyydte hungaltanuudai yjede, partiiina ba partiiina bişe agitaatornuudai gigaantska aarmi bolbol hungaltanuud deere kommuniistnuud ba partiiina bişenyydei staalinska bloogoi kandidaaduudai ilaitiin tyloo aradzoniiji agitiirovalan, Leenin-Staalinai paartiiin hunguuliiin loozonguudiiji toiruulan tedeniiji zagsaaza, tedenei dunda bolbeviig xydelmeri jabuulhan baina.

Hunguuliiin kampaaniiin yjede tuilagdahan agitacioonno xydelmeriiin yrgen dalaisiiji zarim partiiina organizaacanuud byxeryyleegyi. Zonoi dundaxi ene xydelmeri zarim gazarnuudta byriş untaşoo. Ene xadaa ton ixe dutamag geeşe. Mynee, azalşadai depytaaduudai niutagai soveedyydte hungaltanuudai dyteleze baixada, ene dugdalnuudiiji usadxaxaa serbooznoor oromoor sag boloo.

Xynzonoi dunda agitacioonno xydelmeriiiji yrgedxexiin alada, hunguuliiin uçaastoguudii baiguulgiiji xylieexe xeggyi, hunguuliiin zakoonoi ohoor, ede uçaastoguud bolol hunguuliiin urda tee 50 derhee xozom bişe sag soo aiguulagdana. Mynee agitacioonno-propagandiistska xyseyydiiji, eneenei urda teexi hunguuliiin uçaastoguud deere abixa xeregtei.

Manai oronoi azalşad bolbol ojuuzna respyyblikenyydei Verxoovno Soveedyydei seessinyyd eere abtahan, azalşanai depyaduudai niutagai Soveedyydte aitanuud tuxai Polozeeniiji jixe honirxol gargana. o baigaa hunguuliiin kampaaniiji emxidxelge xadaa SSR-ei Verxoovno Soveedte sojuuzna ba avtonoomno spyyblikenyydei verxoovno veedyydte hungaltanuudai linxihee byri sloozno baina. tonoomno respyyblikenyydei azdaanuud bolbol negendoxojor soveedte depytaaduuji hungaxa baina: dereevniydei xynzon seelbske ba oonno soveedyydte, gooroi zon—raioonno (raioonno baaritai gooroduudta) ba godskoi soveedyydte. Ooblastbudta negendoro gurban deaaduudiiji hungaxa baina: nuudai zon—seelbske, raino ba oblastnoi soveedyyd. Avtonoomno ooblastbnuudbaihan graazdanuud bolbol depytaaduudiiji negendoro ngaxa baina: seelbske zoud—seelbske, raioonno, obtnoi ba xizaarai soveedyydte, orodoi zon—raioonno, godskoi, oblastnoi ba xizaarai veedyydte. Ooblastbnuuda gaduur, yşee ookruguudxizaarnuudta, ookrugai terori deere baihan hungagd bolbol 5 depytaaduudiiji gendoro hungaxa baina: seelbe, raioonno, okruznoi, oblastbi ba xizaarai soveedyydte. Gosovaaniiin ene gurimiiji hungşad byxende oilguulaxa xegtei.

Hunguuliiin uçaastog deerexi itaator bolbol eeriingee xylmeriiiji gansal azalşadai deytaaduudai niutagai soveeyydte hungalta tuxai Poloeeniiji oilguulgaar xizaarlaza daxagyi ba xizaarlaxaş johoyi baina. Zon xadaa eeriinee honirxohon asuudalnuudta b ba oilgostoi xariuu abxa johoi. Leningraad goorodoi Vasiiliroovsko raioonoi 39-dexi hunuuliiin uçaastogai agitaator yxer Şvecoovoi statbjaa ende ajaxan „Praavdada" tolilogdoon baina. Şvecoov bolbol lasxoorondiiin baidaliiji zondo ilguuldag, antireligioozno teeeer leekcenyydiiji xedeg tuaigaa xelene. „Bidener bolbol, -nyxer Şvecoov bişee,—paarti praviitelbstviin togtoolnuuiiji zondo oilguuldag, bolzo aigaa sobiitinyydiiji xodo xeee ygedeg, manai oronoi isooriiin aldarta ydernyydtei teeniiji tanil bailgadag bainabdi. gitaatornuud xadaa paartiiin XVIII sjeezd ba CK-gei maiska pleenymei togtoolnuud tuxai, SSSR-ei Verxoovno Soveedei Seessinyydei xydelmerinyyd tuxai zondo xeleze ygene".

Ynexeeree, byxii zon xadaa SSSR-ei Verxoovno Soveedei eelzeetebişe IV seessiin istoriiçeska togtoolnuudta, germaanska-poolbsko dainda, manai oronoi oborooniiji saaşadaa şangadxaxiin tulada soveed praviitelbstviin abza baigaa xemzeejabuulganuudta jixe honirxol gargana. Agitaatornuud bolbol manai exe oronoi xysende etigeliiji soveed xyn byxende tyryylegşe, seessiin byxii togtoolnuudiiji yrgeneer oilguulan xeerexe johotoi.

Hunguuliiin kampaaniiin yjede xynzon bolbol yderbyri agitaatoriiji gertee xaraza zanşaşoo. Agitaatornuud xadaa xynzontoi jixe tanil bolhon, hungagşa byxeniiji hain medexe bolhon baina. Bolbşeviig agitaator xodol iime baixa johotoi. Agitaator bolbol bolzo baihan sobiitinuudta, zişeelxede, ulasxoorondiin baidalda eeree xysed oilgozo jadagşad byxende sag soonb jireze tuhalxa johotoi. Xerbee promiişlennostiin xydelmeri tuxai, xydee azaxii tuxai, xudaldaan tuxai asuudalnuudiiji asuugaahaanb, agitaator bolbol „ene xadaa azalşadai depytaaduudai niutagai soveedyydte hungaltanuud tuxai Polozeenide xabaatai bişe" geze xariuusaxa johogyi. Tere xadaa manai promiişlennostiiin urgalta tuxai, promiişlenno produukciin, tereen soo yrgen xereglelin tovaarnuudai ba ediee xooloi produuktnuudai urgaza baigaa objoom tuxai tovaaroborood tuxai eeree medexe ba xeleze şadaxa baixa johotoi.

Jevroopodo xojordoxi imperialiis dainai hyzeren baigaa ysloovinuud soo, Leenin-Staalinai sesen paartiaar xytelberilegdegşe, manai oron bolbol socialiis baiguulaltiin byxii froontnuud deere naidamtai hainaar azallaza baina. Miirei aşagtuhiiji xereglen, soveed arad bolbol eeriingee oboroono xyseşadaliiji byxezyylen, jamarşhaa daisanda soxilto ygeeer belen baina.

Hyylei yjede partiiina organizaacanuud agitaatornuudai tooji oloşoruulza baina, gebeş, tedenei xydelmerinyyd yşeel dutamag baina geze niutaguudhaa abtahan medeenyyd xaruulna. Agitaatornuudai oloor tomilogdohon tuxai Moskvaagai zarim raioonuudta xelsene, teed edeeneinb toonb RSFSR-ei Verxoovno Soveedte hungaltiin yjiinxihee ysoen baina. Moskvaagai soveedske raioonno Soveedei tyryylegşiin ende hajaxan „Praavdada" bişehenei johoor bolxodoo, ene raioondo 500 agitaatornuud xydelmerilze baina. Teed, SSSR-ei ba RSFSR-ei Verxoovno Soveedyydte hungaltiin yjede Soveedske raioondo 4 miangan agitaatornuud baihan jym! Moskvaada ba bişeşji gooroduudta hunguuliiin uçaastoguud deerexi xydelmeri ton aaliaar jabuulagdaza baina. Xynzonoi dundaxi agitacioonno xydelmeriiin udxaşanar tuxai jyrenxii xeereldeen olon gazarnuudta yşee bolhoorşji haa, xereg, azalanb xeereldeen, rezoliyyce xojorhoo saaşaa myneedee xolo oşoogyi baina. Eneeniiji teseze jaabaş bolxogyi!

Xynzon xadaa bolbşeviig agitaatornuud, doklaadçiguud, xeereldeeşed, gazeed unşagşadiiji xylieeze baina. Mynee agitacioonno xydelmeriiiji byxii xemzeegeerenb yrgedxexe xeregtei. Byxii partiiina organizaacanuud ba tereenei xytelberi doro jabaa partiiinabişe aktiivai olontooto aarmi bolbol xaa-xaanagyi ba yder byri tuilai jixe ba gaixamşag xydelmeri jabuulxa—bolbşeviig ygiiji maassada abaaşaxa johotoi. („Praavdiin" tyryy bişeghee).

ХУДӨӨ АЖАХІІН ХУДЕЛМЕРІНҮҮДІІЈІ—ТАРІАА ХУРІААЛГА, НАМАРАІ ТАРІЛГІІЈІ—ЗҮБӨӨР ZOXILDUULXA!

MTS-yyd BA KOLXOOZUUDAI MOLOTIILKONUUD SYYTKEDEE 20 ÇAAS XYDELMERILXE JOHOTOI

Bolbşeviig xytelberi eregdene

Bolbşeviig erxim xytelberihee amzaltanuud duldiidadag. Xaana xytelberilegşedenb halnaar xytelberiineb, tende azalanb amzaltataigaar jabadag. Tende—brigaada, agregaaduudanb erximeer xydelmerildeg, ynder deede bytoosenyyd, erxim soloto xynyyd elbeg baidag. Iime xytelberilegşedtei organizaacanuud ba kolxoozuud tyryy huuriaa aldadaggyi.

Gadna, xaana xytelberilegşedenb muugaar xydelmeriineb, tende xeregenb xelegşeheenb algasadag. Uşaranb, tedener xadaa eehediingee ujalgada xaişa xeregeer, xariuusalgagyigeer xandadag, şuxala xeregiiji sag soonb erximeer bytoelgede, dyyrgelgede hanaagaa tabidaggyi baina. Eneende zişee bolgon, nyxer Nefeetbjeviiji abaad yzeje.

Nyxer Nefeetbjev xadaa yngeregşe xabar, Xezengiin MTS-iin direektoroi xydelmeride debzyylegdehen jym. Tereenhee xoişo nileexenşji sag yngerebe. MTS-iin azaliiji haizaruulxa byxii argabaidalnuud bii baigaa. Teed, mynee MTS-iinb nidonin zileingeel janzada baihaar: sentiaabriiin 10-da, traaktorna xydelmerinyydeinb plaan miil 40,8 proc. dyyrgegdeed baina. Ende maşiinna-traaktorna paarkanb ton xangaltagyigeer xereglegdene, olonxi traaktornuudanb yninei seberlegdeegyi. Mexaanig nyx. Matveejev K. bolbol kolxoozuudta, brigaadanuudta ailşanda adaliaar jabadag, traaktornuudai xydelmeriiiji şalgadaggyi, tergenhee buudaggyi. Nyxer Matveejev xadaa traktoriistnar, kombainioornuudta şuxala tuhalamza yzyylengyi busaşadag.

„Traktoriistnuud" geze fiilbmiiji xarahanaigaa hyylde, traktoriist nyx. Matveejev iigeze xelebe—„manai olonxi traktoriistnuud xadaa maşiiniingaa ereltiiji, ydereigee noormiiji dyyrgedeggyi. MTS-iin xytelberilegşed, xydelmeriiimnai dyyrgeltiiji şalgaxaşji jym bişe daa". Myn, MTS-iin direekce xadaa kombainioornuudai xydelmeride tuhalamza yzyyldeggyi ba uçaastoguudiiji beledxexe ba zoxistoi ysloovinuudiiji xangaxiin tula xemzee abdaggyinb tuxai kombainioor nyxer Paavlov xelebe.

Ynexeereeşji, tus MTS-iin direekce xadaa kombainioornuud, traktoriistnuud ba busad xydelmerilegşedeigee hanamzanuud, signaalnuudiiji xaraada abdaggyi, maassatajaa bata barisaagyi baina. Direektor nyxer Nefeetbjev ba tereniiji politiiçeske talaaranb orologşo nyx. Ziiikin gegşed ujalganuudaa beje bejendee xajalsadag. MTS-iin xabaata kolxoozuudta, traaktorna brigaadanuudta agitacioonno-maassova xydelmeri ton xangaltagyigeer jabuulagdana.

Byxii kolxoozuudtanb xaniin gazeed gargagdadaggyi, gadna, agitaatornuud bii geze saarhan deere bişegdenxei aad, xarin tedenerenb agitacioonno-maassova xydelmeri jabuulnagyi.

Ede bygediin rezylbtaadta, Xezengiin MTS xadaa xamaghaa geegdezei baina. Endexi kolxoozuudta urgasiin xuriaalga udaaruulagdaza baina. Sentiaabriiin 10-nai medeenei johoor, tariaa xadalganb yşee dyyrgegdeedyi (83 proc). hyrilelge ba soxilgonb haatanxai. Gadna, MTS xadaa namar-ybelei remoontno kampaanida beledxeze exileedyi, pomeşçeeninyydenb belen bişe, eldeb şuxala instrymeentnyydeer dutamag baina.

BKP(b)-ein Xoriiin aikoom ba Narkomzeemei zyghee zoxixo xemzee abxa ba konkreetne tuhalamza ygexeer boloo.

Daşa Lubsaanav.

„Avangaard" kolxooz ba terenei xytelberilegşed tuxai

Mynee, sag oroi boloo, xezeeşji sahan orozorxixodoo bolxo. Gebeşji, Priigorodno raioonoi, Kalioonovskiin selbsoveedei, „Avangaard" kolxooz ba terenei xytelberilegşed (tyryylegşenb nyx. Kalioonii x I. I.) bolbol tariaa xuriaalga, soxilgo, natuuroplaata tuşaalga, oovoşçonuudai xuriaalga g. m.—jaabaşji xoişoluulza bolxogyi xydelmerinyydiiji tahalduulxiin ajuulda xyrgeed baina.

Ene uşariiji eliryylxiin tula, faaktnuudta xandaja.

Tus kolxooz bolbol tariaa xuriaaigiingaa yiledberiiin plaaniiji tabixadaa, xuriaalgiin xydelmerinyydiiji 11-12 ydernyydte dyyrgexeer xaraalaa hen. Kolxoozoinb 621 gektaar tariaalangai 240 gektaariijinb Ivolgiin MTS bolbol doogoyoroigoo johoor, kombainaar xuriaaxa baigaa. Plaanaa tabixadaa, ene kolxoozoi xytelberilegşed bolbol „1939 onoi tariaa xuriaalgada ba xydee azaxiin produuktnuudiiji beledxelgede beledxei tuxai" SSSR-ei SNK ba BKP(b)-ein CK-gei togtooliiji bydyyligeer xazagairuulhan baina. Uşaranb, deeredursagdagşa togtool soo, tariaa xuriaalgiiji exilhenhee xoino 3-5 xonood tariaagaa soxizo exilxe geze sexe xelegdebeşji haanb, tariaa soxilgo tuxai, gyrende tariaa tuşaalga tuxai pyynktnyydiiji plaandaa oroidooşji xaraalaagyi baina.

Ene kolxooz bolbol selbsoveedeigee, XVII partsjeezdiin neremzete kolxooztoi xezee-negete socialiis doogovor batalhan aad, terenee ogto martazarxihan ba negeşji şalgaagyi baixa jym. Brigaadanuud, zvenoonuud ba kolxoozniguudai dunda socialiis sorevnovaani, agitacioonno-maassova xydelmeri delgeryylegdeegyi. Agitaatornuudta tomilogdohon, D. Kalioonii x, Byyrkov gegşed SSSR-ei Verxoovno Soveedei eelzeetebişe IV Seessi tuşaa nege zaniaati yngergehen bolood le, eneegeeree xizaarlahan baina. Xarin, agitgryyppiin xytelberilegşed Petyxoov xadaa pooli deere negeşji garaagyi. Kolxoozniguudai dunda oilguulamziin ba gegeerelei xydelmerinyydei xangaltagyigeer jabuulagdahan deerehee, azalai discipliiniiji xazagairuulxa, xydelmeride garxagyi g. m. faaktnuud yzegdene.

Ede bygede dutuudundanuudanb xydelmerinyydei jabasada jixeer haad uşaruulna. Aavgustiin 19-de tariaa xuriaalgada 9 zaatkanuud garhan aad, ene hariin 10 boltor oroidoo 267,5 gektaar xadahan, terenei 197 gektaariinb ujagdahan ba 67,5 gektaariinb somogdohon baina. Eneenei şaltagaaniinb elite: xydelmeriee plaanova bişeer jabuulna, azalaa zybeer emxidxeegyi, xynyydei ba texniiçeske xysenyydee byrin elsyyleegyi. Zapaas çaastbnuudiiji sag soonb beledxeegyi deereheenb, zaatkanuudanb sag yrgelze ebderedeg ba xydelmerigyi baidag baina.

Gadna, Ivolgiin MTS-iin nege kombain (kombainioornb B. Jendoonov, traktoriist Byrkoov) bolbol aavgustiin 29-hee xoişo, tus kolxoozoi pooli deere „xydelmerilee" neretei aad, oroidoo 37 gektaar xuriaagaa. Ene xadaa jixenxi sagtaa ebderenxei baidag jym. MTS-iin direekce ba staarşa mexaanigai zyghee ene agregaadta tuhalamza ton xangaltagyigeer yzyylegdene,

Tus kolxoozdo tariaa xuriaalgiin xydelmerinyydei xangaltagyigeer jabuulagdahanda, Ivolgiin MTS baga bişe zemetei, Jyyb gexede, „Avangaard" kolxoozoi tariaa xuriaalgiin plaaniiji batalaxadaa, ton xaişa xeregeer, xariuusalgagyigeer xandaza, xeden olon dutuunuudtaigaar batalhan baina.

C. Oçiirov.
D. Lubsaanov.

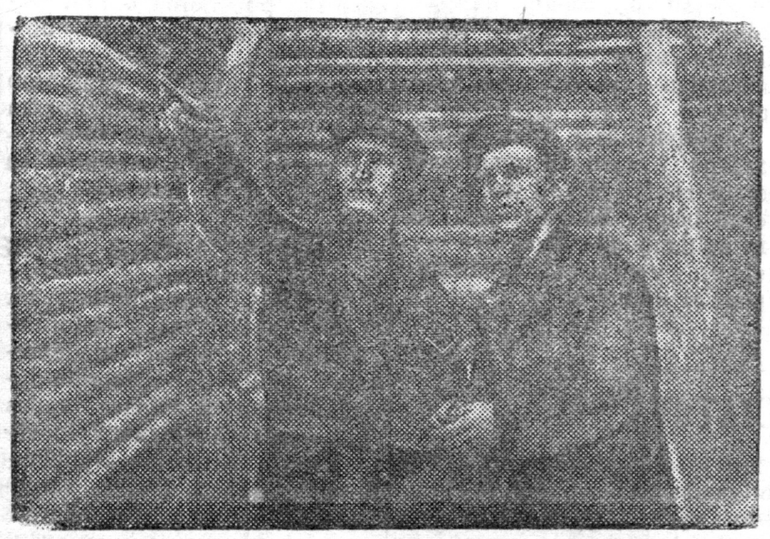

ZURAG DEERE: Jevdomeevske priiskiin erxim staxaanovec tuladaa, priiskiin erxilegşeer debzyylegdehen nyx. P. M. Çiirkin (baruun garhaa) uçaastogaa tuşaaza abza baina. *(Petroovoi foto).*

RESPYYBLIKE DOTOR TARIAA XURIAALGIIN XYDELMERINYYDEI JABASA TUXAI BMASSR-ei NARKOMZEEMEI MEDEE

1939 on, sentiaabrb 10.

AIMAGUUD	Dyyrgeltenb proceenteer		
	Tariaa xadalga	Kombain. xuriaalga	Soxigdohoniinb
Zakaaminai	99,8	0,5	0,4
Zediin	99,3	24,6	6,7
Kabaanskiin	94,6	70,9	14,3
Bargazanai	94,3	20,0	14,7
Tynxenei	94,1	54,6	21,5
Biçyyrei	89,7	63,6	22,8
Xiaagtiin	89,5	52,3	12,9
Tarbagataia	85,9	57,9	12,3
Jaruuniin	85,2	57,2	16,7
Xoriiin	84,7	41,4	20,4
Ulaan-Ydiin	76,0	46,7	24,2
Muxar-Şiberei	72,6	58,3	24,4
Selengiin	72,0	55,0	22,1
Xoito-Baigalai	44,8	—	—
Bauuntiin	—	—	—
Xamta	86,8	51,1	17,7

BMASSR-ei Narkomzeemei sentiaabriiin 10-ai medeenei johoor, tariaa xadalga 86 proceent, kombainova xuriaalgiin plaan oroidoo 51,1% dyyrgegdeed baina. Gadna, xuriaagdahan plooşçadiiin 14,7 proceentenb hyrilegdehen ba 17,7 proceentenb soxigdohon baina.

Mynee, Zediin, Zakaaminai, Tynxenei, Bargazanai ba Kabaanskiin aimaguud tariaa xadalgiiji dyyrgeze baina. Zygeer, Selengiin (BKP(b)-ein aikoomoi sekretaarb nyx. Dorziijev, aimgyisedkoomoi tyryylegşe nyx. Ajuuşeejev), M.-Şiberei (BKP(b)-ein aikoomoi tyryylegşe nyx. Piisarev, aimgyisedkoomoi tyryylegşe Budazabee) ba Ulaan-Ydiin Priigorodno raioonuud xadaa xuriaalgiiji oroituulza, udaaruulza baina. Zakaaminai aimag bolbol xadalgajaa 99,8 proc. dyyrgehenşji haa, soxilgojoo exileegyi şaxun (0,4%) baina.

Xonxoloin MTS-te damzuulgiin Ulaan tug

Hajaxan, Narkomzeemei ba Vostoogdoxi MTS-yydei Sojuuzai Obkoomoi damzuulgiin Ulaan tugiiji respyyblikiin tyryy MTS-te olgoxo tuşaa ziyriiin zasedaani bolbo.

Ziyriii xadaa respyyblikiin MTS-yydei traaktorna paark bolbol ene zilde yngeregşe zileixihee muusa xydelmerilze baina geze temdeglebe. Xerbee, yngeregşe zilde ene yjede traaktorna xydelmerinyydei plaan 62,5 proceent dyyrgegdehen baigaa haa, ene zilde oroidoo 53,5 proceent dyyrgegdeed baina.

Ilangajaa, Bargazanai (direektoronb nyx. Teliaatnikov), Sagaan-Uhanai (direektoronb nyx. Abraamov), Uşeetiin (direektoronb nyx. Iilbçenko), Sajantiin (direektoronb nyx. Asiyyk) MTS-yyd muugaar xydelmerilze baina. Myn tereşelen, Çesaaniin, Selendyymiin, Xezengiin, Xiaagtiin ba Toriiin MTS-yyd bahai xangaltatai bişeer xydelmeriine.

Yiledberiiin zilei plaaniiji 86,1 proc. dyyrgeed, 15 xysetei nege traaktor byxeneer 453 gektaar gazariiji xaxalaad baihan, Xonxoloin MTS (direektoronb, viistavkede xabaadagşa nyx. Soobolev) xadaa respyyblikiin MTS-yydei dunda negedexi huuriiiji ezelne. Kabaanskiin (direektoronb, SSSR-ei Verxoovno Soveedei depytaad nyx. Kyrbaatov) ba Gaşain (direektoronb nyx. Zaicov) MTS-yyd myn le muubişeer xydelmeriine.

Myn, zarim MTS-yyd xadaa namarai paar xaxalalgiiji ba steernde lyşçeeni xelgiiji sag soonb jabuulxiin tula anxaralaa tabidaggyi, tereniiji xeregseedeggyi baihiijinb ziyriii temdeglee. Respyyblike dotorxi MTS-yydei xabaatai kolxoozuudta tariaa soxilgo hulaar jabaza baina. Olonxi MTS-yydte sloozno molotiilkanuudanb xydelmeriinegyi, demii baina, morin molotiilkanuudanb xereglegdenegyi.

BMASSR-ei Narkomzeemei ba Vostoogdoxi MTS-yydei Sojuuzai Obkoomoi damzuulgiin Ulaan tug xadaa Xonxoloin MTS-te bariuulagdaba. Damzuulgiin Ulaan tugiiji abalgada Kabaanskiin MTS—negedexi kandidaadaar, Gaşain MTS—xojordoxi kandidaadaar teologdobo.

РЕСПУБЛИКА ДОТОР НАМАРАЙ ТАРИЛГА БА НАМАРАЙ ПАР ХАХАЛАЛГЫН ЯБАСА ТУХАЙ БМАССР-эй НАРКОМЗЕМЭЙ МӨДӨӨ

1939 он сентябрь 10.

Аймагууд	Дүүргэлтэнь процентээр	
	намарай тарилга	намарай пар хахалга
Бичурай	114,2	—
Яруунын	108,6	—
М.-Шибэрэй	100,0	2,2
Тарбагатайн	89,1	2,6
Кабанскын	76,4	—
Хориин	76,3	—
Тунхэнэй	76,3	5,1
Загарайн	72,5	1,0
Баргажанай	33,8	1,8
Кяхтын	18,0	0,2
Селенгын	8,9	—
Улан-Удын	—	0,3
Баунтын	—	—
Хойто-Байгалай	—	—
Зэдын	—	—
хамта	76,1	1,4

* * *

Namarai tarilgiiji jabuulxa bolzor yni yngeree. Gebeş, manai respyyblikiin kolxoozuudta terenei plaan sentiaabriiin 10-da 76,1% dyyrgegdeed baina. Ilangajaa, Bargazanai, Zakaaminai, Xiaagtiin ba Selengiin aimaguud namarai tarilgiiji jixeer udaaruulza baina. Bargazanai aimag xadaa xamta 1000 gektaar tarixa plaantai aad, BMASSR-ei Narkomzeemei sentiaabriiin 10-nai medeenei johoor, miil 338 gektaartanb tarilga xebe. Selengiin aimag oroidoo 12 gektaarta tariaa.

Namarai tarilgiin, gyrenei plaan zaabol dyyrgegdexe johotoi. Namarai tarilgiiji xeregseexegyi, tooxogyi tendeenciiji butasoxizo, tereniiji oiriin ydernyydte dyyrgexe şuxala.

HIUTAGUUDDAXI AZALŞADAI DEPYTAADUUDAI SOVEEDYYDTE HUNGALTADA BELEDXEL

Artiistnuud—agitaatornuud

Niutaguuddaxi Soveedyydei oorganuudta hungaltada beledxel xadaa manai Buriaad-Mongol Respyyblike dotor yrgeneer jabuulagdaza exilee.

Sentiaabriiin 7-noi yder, Buriaad-Mongoloi kolxooznosovxoozno teaatrai 15 artiistnuud, ordenonoosno rezissioor nyx. Geniinov tyryytei, Bauuntiin aimag oşobo. Tedener xadaa konceert ba busad honin naadanuudiiji xaruulxatajaa xamta, Bauuntiin aimagai azalşadai—eveenkenyyd—anguuşadai dunda, Staalinska Konstituuca, niutaguuddaxi azalşadai depytaaduudai Soveedyydte hungaltiin Polozeeni tuxai agitacioonno- maassova xydelmerinyydiiji, totorxoilon xelebel, doklaad, zaniaati, xeereldee g. m. xydelmerinyydiiji yrgeneer jabuulxa baina.

Muxar-Şiberei aimagai tyryy agitaatornuud — komsomoolbcuud bolbol niutaguuddaxi Soveedyydei oorganuudta hungaltada beledxelei xydelmeriiji yrgen dalaisatalgaar jabuulza exilee. Ende, 200 agitaatornuud—komsomoolbcuud xadaa agitaatornuudai seminaarnuudiiji dyyrgeze garba. Tiigeed, tus aimagai azalşadta, hungaltiin Položeeniiji tanilsuulza bainad.

Ene aimagai Kiirovei neremzete kolxoozoi 4 agitaatornuud—komsomoolbcuudai xehen zaniaatinuud deerenb, tyryyşiin yder 350 hungagşad xandaba. Myn, „Noovaja Žiizni“ ba „Kraasna Znaami“ kolxoozuudta bolhon xeereldeenyydte 300-300 xynyyd—kolxozniguud xamtaraa.

Zygeer, zarim kolxoozuudta agitacioonno-maassova xydelmeri ton muusa tabigdanxai baina. Tiime tula, tyryy agitaatornuud — komsomoolbcuudai agitacioonno xydelmeriin ooped ba meetodiiji byxii agitaatornuudta damzuulan ygexenb partiiina ba komsomoolbsko organizaacanuudai xyndete ujalganb bolno.

B. An.

Hungagşadai dunda sag yrgelze xydelmerilxe

Manai respyyblikiin xeden mlangan agitaatornuud xadaa yrgen maassa hungagşadai dunda xydelmerilze, azalşadiiji hungaltiin Polozeenitei ba busad şuxala materiaalnuudtai tanilsuulna, bolbşeviig agitaaciiji yrgeneer jabuulna. Agitacioonno-maassova xydelmeriiji amsaltataigaar jabuulalga partiiina, komsomoolbsko ba profsojuuzna organizaacanuudai bojevoi zorilgonb myn.

Gebeş, zarim partiiina organizaacanuudai xytelberilegşed bolbol xeregei nygeede taliiji xysed anxaraldaa abnagyi. Todorxoilon xelebel, nileed olon agitaatornuudiiji tomilood, tedeende uçaastogiinb daalgaad, eneegeeree, byxii xydelmeriee xizaarlaJag uşarnuud yzegdene, iime stiliiin xydelmeri xadaa agitacioonno xydelmeriiin mynee yjiin ereltiiji oroidooşji xangaxagyi baixahaa gadna, hungalta tuxai agitacioonnomaassova xydelmeriiji sag yrgelze, gynzegii udxataigaar jabuulalgada haad uşaruulxa baina.

Burkopsojuuzai dergedexi partiiina exin organizaaca (partkoomoinb sekretaarb nyx. Maşaanov) bolbol 42 agitaatornuudiiji tomilon, tedener jamar uçaastogta (№ 16 uçaastogta) xydelmerilxiijinb zaaza ygehen baina, zygeer, tede agitaatornuudaigaa jamaraar xydelmerilze baihiijinb, jamarnuud asuudalnuudaar xedii daxin zaniaati, xeereldee xehiijinb todorxoigoor medexegyi baixahaa gadna, agitaatornuudta şuxala tuhalamza ba zaabari ygenegyi, xydelmeriijinb şalganagyi.

Hunguuliiin uçaastog deerxi baidaliinb todorxoilon xelebel, agitaatornuudiinb hungaltiin uçaastogta oroi xamta 2 daxin oşohon baina. Zygeer, zaniaati, xeereldee xeegyi, xarin „emxidxelei“ asuudalnuudiiji şiidxelgeer gy, ali tus uçaastogai hungagşadai spiisog, toojinb abalgaara, xydelmerieee xizaarlaba. Gadna, agitaatornuudanb uçaastog deere bultadaa bişe, ton yseenxinb oşohon baina. Žişeelxede, tyryyşiinb oşolgodo—miil 19 agitaatornuud, xojordoxidonb—14 agitaatornuud oşohon baina.

Eneegeer bolxodo, hungaltiin № 16 uçaastogai hungagşad—azalşadai dunda agitacioonno maassova xydelmeriiji jabuulalga—xysed exileedyi bolno.

Burkopsojuuzai dergedexi partiiina exin organizaaca bolbol zoxixo viivod xeze, bolxojoo baigaa hungaltanuud tuşaa agitacioonno-maassova xydelmeri yrgeneer jabuulgiiji xangaxa ujalgatai.

C. Dor.

ERXIM INICIATIIVA

Zediin aimagai, Deede Burgaltain somonoi, Saxijaanovaagai neremzete kolxoozdo 181 xynei sostaavtai sag-zuuriin brigaada emxidxegdeze, socialiis malazalda gereltei ba dulaan ybelzelge beledxelgiin xydelmeri jabuulagdahan baina. Ene brigaada xadaa 6 çaasai torşo soo xydelmerilen, 918 kybmeetr bagtaasatai—yxerei ba tugalai bairanuudiiji seberlebe, Myn kanaav maltaza dyyrgee,

Gombo Şagdarai.

РЕСПУБЛИКЫН МТС-ѵѵдэхи ТРАКТОРНА ХѴДЭЛМЭРИНѴѴДЭЙ ПЛАНАЙ ДѴѴРГЭЛТЭ ТУХАЙ, БМАССР-эй НАРКОМЗЕМЭЙ

МЭДЭЭ

1939 он сентябрь 10.

МТС-ѵѵд	дүүргэлтэнь процентээр: хахалнань	дүүргэлтэнь процентээр: комбайнова хураалга
Хонхолйн	87,8	57.6
Кабанскын	77,7	70,6
Гашайн	75,1	45,5
Кәрәнэй	77,7	47,5
Бага-Хуналиин	72,1	60,6
Селенгын	68,7	77,7
Курбиин	67,7	66,7
Ехэ-Кудариин	66,8	51,3
Тунхэнэй	66,7	59 1
Тарбагатайн	65,5	57,9
Окино-Ключиин	63,2	67,3
Хориин	55,3	50,5
Ново-Брянскын	51,1	39,5
Иволгын	50,8	46,7
Бичурай	50,1	63,9
Эгэтын	47,8	45,2
Итанцын	46,0	48,3
Кяхтын	44.5	113,6
Хөжэнгын	40,8	56,9
Сагаан-Уһанай	38,7	40,0
Үчетын	35,7	30,7
Чесанын	33,9	17,3
Селендумын	33,0	14,7
Саянтын	28,8	14,5
Баргажанай	26,5	23,5
Закаминай	23,2	—
Ториин	22,0	—
Хуйтэнэй	5,4	19,3
Хамта	55,7	49,7

TRAAKTORNUUDIIJI XYSEDEER XEREGLEXE

Sag oşozol, namarai temdeg orozol baina. Gebeş, Xoriiin ba Jaruuniin aimaguudai maşiinnatraaktorna staancanuudta, nileed jixe plooşçadb jirexe zilei tarilgada xaxalagdaadyi xebene. Sentiaabriiin 10-da, traaktorna xydelmerinyydeinb plaan ede MTS-yydte (Xoriiin MTS-hee busadtanb) 50-şji proc. dyyrgegdeegyi baina. Maşiinnatraaktorna paarknuudanb ende ton dutamagaar xereglegdene. Traaktornuudanb zarimdaa emderhen, zarimdaa goriuuça ba tohodolgiin materiaalnuudaar dutahan deerehee, xeden yder miil demii baina. Žişeelxede, Çisaaniin MTS iin traktoriist nyx. Krivaşeejevei traaktoranb yninei seberlegdeegyi, tereneinb çaastbnuud handarşahan baixa jym. Ene uşariiji, MTS-iin direekce, terenei № 1 brigaadiin brigadiir nyx. Badmacereenov medeze baibaşji haa, traaktoriiji xysedeer xereglexiin tula erid xemzeenyydiiji abdaggyi baina. Ylehen sag soo erximeer xydelmerilze, namarai ba 2-doxi riaadai paar xaxalalgiin plaanuudiiji hainşanartaigaar dyyrgexe ujalgataibdi.

D. Selenginsk.

XILIIN SAANAHAA TELEGRAAMMANUUD

Francuuzska praviitelbstviin reorganizaaca

Paariiz, sentiaabriiin 14. (TASS). Gavaas aagenstviin medeesehenei johoor, francuuzska praviitelbstviin sostaavta doro dursagdahan xubilaltanuud bolhon baina: prembjeer miniistr Dalaadbje bolbol vojeenne ministeerstviin ba gadaada xeregyydei ministeerstviin xytelberiiiji bejendee daaza abba. Blokaadiiji yngergelgiin ministeerstvo bii bolgogdobo, tereniiji xytelberilegşeer Pernoo tomilogdobo. Gadaada xeregyydei miniistr baihan Vonnee bolbol jystiiciin miniistreer tomilogdobo. Gegeeryylgiin miniistreer Delbboos (Zoona Zein orondo) tomilogdobo. Xualdaanai floodoi miniistreer Rioo (Şapdeleenei orondo) batalagdaba, zebsegzelgiin miniistreer (şine miniisteerstvo) Dootri tomilogdohon ba peensiin miniistreer Booss batalagdahan baina.

Portfeeliiin ylehen miniisteerstvonuud xadaa urdada baihan miniistrnyydei xoorondo doro dursagdahan johoor xubaagdaba: Şotaan—miniistrnyydei soveedei tyryylegşiiji orologşo, Sarroo—dotoodo xeregyydei, Giila Şaambr—uhan seregei. floodoi miniistr (Kapiinkiin orondo), Keei—gazartariaalangai, Mindeelb—kolooniin, Zanteen—xudaldaanai, Poolb Reinoo—finaansiin, Žiylbjeen—pooçto ba telegraafiin, Riyykar—elyyr xamagaalalgiin, Pomraee—azalai, De Monzii—obşçeestvenne xydelmerinyydei.

Germaano-poolbsko dain tuxai reiter aagenstvo

Loondon, sentiaabriiin 14. Germaanska aviaaca xadaa Lbvoov ba Stanislaanskahaa rymiinske xilede, Sniatiiniada xyrter oşodog tymer zamai xazuugaarxi poolbsko kommynikaacanuudiiji sag yrgelziin boombodolgoor tahalan abxiiji hedene geze Reiter aagenstvo medeesene. Xalagdahan buugai tobşonuudaar syme soxigdoşohon tymer zamai vagoonuud xargiin xazuugaar xaragdana. Lbvoov xadaa hyylei xojor yderei torşo soo agaarai ton xysetei boombodolgodo dairagdahan baina. Xynyydei azahuugşa olon tooto gernyyd, faabriguud, tymer zamai magistraalb handargagdaba. Tereşelen, Sniatiinia boomboduulba, tende tymer zamai vokzaal handargagdaba. Germaanska samolioouud xadaa Liybliinei dyte şadar poojezdiiji boombodobo, tereen soonb poolbsko praviitelbstviin oficiaalbna tyleelegşe jababa geze Reiter medeesene.

Poolbsko praviitelbstvo xadaa soveed xilehee 30 miilb baihan, Baruun Ukraiinadaxi bagşag gooroduudta jirebe geze „Deili telegraaf end Moorning poost“ gazeed batalna. Poolbsko praviitelbstviin baihan gazarai niuusa baibaşji, germaanska samolioouud bolbol poolbsko prembjeer miniistr Sloovii-Sklaadkoovski ba prezideent Mosbciickiin baidag gooroditiji ton xyseteigeer boombodohon baina. (TASS).

FRAANKO-GERMAANSKA DAIN

Loondon, sentiaabriiin 15. (TASS). Ysegelder xaxad yderei xoino, francuuzska seregyyd bolbol Mozeeliiin raioondo Peepliide dyte şadar dobtolbo. Liyksembyyrgiin territoori deere baihan azaglagşad xadaa, artilleriiske beledxelei hyylde, francuuzska taankanuud baildaanda orobo geze xaraba. Germaanska poostnuud bolbol xazuu teeşee zailaxa baatai bolhon baigaa.

Terenei hyylde sapioorno çaastbnuud xadaa francuuzska dobtolgiiji zogsooxiin tula tymer zamai liiniiji handargahan baina. Liyksembyyrgiin zasaguud bolbol, Liyksembyyrgiin urda talada baihan Şeengen pvyn thee xynzoniiji evakyiiroveixiijinb zaxiraba.

Pariizdaxi azaglagşadai hanalaar, francuuzska seregyydei uragşaa jabalga xadaa germaanska generaalbna ştaabai plaanuudiiji ebdebe geze Reiter damzuulna. Agaarai operaacanuudta haad uşaruuldag byrxeg ularilai baibaşji, francuucuud xadaa Saarbriykeeniin raioondo jabuulgajaa yrgelzelyylne.

Germaanska aviaaciin jabuulganuud

Beerlin, sentiaabriiin 15. (TASS). Germaanska informacioonno biyroogoi medeesehenei johoor, sentiaabriiin 13-da germaanska aviaaca xadaa Bolkoviiske-Çeremxaa, Pylooviii-Liybliin, Koveelb—Liybliin—Lbvoov gehen tymer xargiinuudiiji boombodobo. Xargii gaar jabalga ebderebe. Koveel, Seedlec ba Lykoovdoxi vokzaalnuud handargagdaba.

Germaanska traansportna samolioouud xadaa Kaluuşin teeze oşozo jabahan germaanska bronetaankova çaastbnuudiiji zebsegzelgeer ba amyniiceer xangahan baina.

Poolbsko aviaaciin ba zeniitne artilleeriiin jabuulganuud ton hula baina. Germaanska samolioouud xadaa zarimyjedee oroidoo 400 meetr deegyyr jabaza boombodono, tiin edener xadaa poolbsko istrebiitelbnyydei esergyyselgetei dairaldaagyi.

Germaanska informacioonno biyroogoi medeesel

Beerlin, sentiaabriiin 15. Oiriin ydernyydte Danclig ba Zyyn Pryyssiiin xoorondo, tereşelen Zyyn Poryyssi ba Germaaniin xoorondo tymer zamai xolboon şineer baiguulagdaxanb geze germaanska informacioonno biyroo Danciighaa medeesene. Tçeev—Viidgoş ba Viidgoş—Çneide—miylb gehen liininyyd deerexi tymer zamai xolbooji daxin şineer baiguulxiin tula xemzeenyyd abtaba.

(TASS).

Baruun froont deerexi vojeenne jabuulganuud tuxai germaanska medee

Beerlin, sentiaabriiin 15. Mynooder xeblegdehen germaanska aarmiiin verxoovno komaandovaniiin medeen soo, Saarbriykkeenei raioondo, baruun froont deere francuuzska artilleeriiin aktiivnostb temdeglegdene geze Transoceaan aagentstvo medeesene. Şveigde xehen (Pirmazeensiin urda tee baihan pograniiçna staanca) protiivnigoi dobtolgonb, germaanska artilleerieer soxigdobo. Germaanska territoori deere daisadai aviaaciin dobtolgo ene yjede xegdeegyi. (TASS).

Germaanska komaandovaniiin medeesel

Beerlin, sentiaabriiin 14. Transoceaan aagenstviin medeesehenei johoor, ysegelder germaanska aarmiiin verxoovno komaandovani bolbol medyylge toliihon baina, tereen soonb iigeze xelegdene: „Hyylei yjede, poolbsko praviitelbstvo ba vojeenne komaandovani bolbol germaanska seregyydei uragşaa jabalgada esergyysexiiji, xamagaalagdaagyi baihan gooroduudai grazdaanska xynzonhoo şangaar erelte xehen baina. Varşaaviin xynzon xadaa partizaanska dainda xabaadaxiiji, listoovkanuud, raadioperedaaçanuud ba busa zebsegyydeer uriaalagdana. Varşaava xadaa germaanska aviaacaar boomboduulba. Eneentei daşaramduulan xamagaalagdaagyi baihan gooroduud ba seloonuudiiji buudalgiin talaar, germaanska artileerieer ba agaarai xysenyydeer xegdehen ene hanuulga xadaa, tedeniiji, daisadta esergyyselgiin pyynktnyyd bolgoxiiji xaraalaagyi geze germaanska aarmiiin verxoovno komaandovani medyylne. Poolbsko praviitelbstvo, eeriingee aradai intereesyydiiji xarangyigeer ene priincipiiji ebdehen baixadanb, germaanska seregyydxadaa iime gooroduuddaxi esergyyselgiiji soxixiin tula, eehediingee zaxiraltada baihan byxii zebsegyydiiji eneenhee xoişodoo xereglexe baina. Germaanska aviaaca xadaa xynde artilleeritei xamta jabaza, ede gooroduudai xynzondo, tedenei esergyyselgiin yrezelgyi baihiiji, şadaa haa bogonixon bolzor soo gaixuulxiin tula vojeenne operaacanuudiiji uridşalan jabuulza baina. Eneenei byxii xariuusalganb, poolbsko praviitelbstvoda ba terenei şadabarigyi ba eedegyi vojeenne xytelberilegşedte aşagdaxa baina“. (TASS)

Aanglo-francuuzska verxoovno vojeenne soveedei zasedaani

Loondon, sentiaabriiin 13. Ysegelder, francuuzska territoori deere verxoovno vojeenne soveedei zasedaani bolbo geze informaaciin ministeerstvo medeesene. Çemberleen, koordinaaciin ba oborooniin miniistr loord Çetfiiid, Dalaadbje ba Gameleen gegşed jirebe. Zasedaaniiin zorilgonb—myneenei sityaaca ba jireedyin ton dytiin xemzeenyydiiji zybşen xelselge tuşaa hanalnuudaa helgelge.

Reiterei medeesehenei johoor Çemberleen ba Çetfiiid bolbol Fraancada samolioodoor niidere jirehen ba tere samolioodoorod busahan baina geze tuxailagdana.

(TASS)

Poolbsko froontdoxi baidal tuxai amerikaanska aagenstvo

Nbiu-Ioork, sentiaabriiin 15. (TASS). Poolbsko seregyyd xadaa zyyn teeşee suxarina geze Assoşieited preess aagenstvo medeesene. Germaanska seregyyd bolbol Vişkyyv, Denbliin, Krasviikede ba Lbvoovoi baruun raioondo poolbsko froontiiji symeren orobo geze Lbvoovhoo jirehen bogonixon medeeselnyyd gerşelene.

Lbvoov xadaa germaanska samolioouudaar negete bişe boomboduulba. Vodoprovood handargagdanxai. Xaxad milioonno xynzon xadaa gar nasoosuudai tuhalamzaar, uhaar xangagdadag baina. Goorodoi olon gazarnuudta, tyimernyyd bolbo, germaanska samolioouudaar tymer zamai liininyyd boombodogdoo. Rymiini teeşe oşozo jabahan olon tooto terjelegşed bolbol vojeenne şirelgenyydte haad uşaruulna.

Buxareesthee Jynaited preess aagenstviin meseesenei johoor, sentiaabriiin 12-to, byxeii yderei torşo soo Lbvoov xadaa boomboduulhan baina. Goorodtoi xolboon taharagdaba Lbvoovto, germaanska seregyyd dobtolgojoo exilxenb geze tuxailagdana. Goorod xadaa agaarai sag yrgelziin trevoogiin baidalda baina. Sentiaabriiin 11 boltor Lbvoovto, zeniitne artilleeri oroidoo ygei şaxuu baigaa.

Zarim poliaaguud xadaa jixeer xeereldebeş, baga azallana gaze eehediingee xytelberilegşediiji, zemelene gehiiji Assoşieited prees temdeglene.

Boroo orozo exilxe yje oirtobo, tiixede germaanska dobtolgo zogsoogdoxo geze poliaaguud naidana, zygeer, vojeenne şinzelegşed xadaa poolbsko aarmiiiji xangalgiin sisteemenb yderhee yderte muudaza baihan uşaraaan eneende bagaar naidana. Germaanska samolioouud xadaa traansportiin xydelmeriiji ydere yjede xene.

Poolbşodoxi angliiska ba francuuzska miissinyyd bolbo nege gazarhaa nygee gazarta taharaltagyigeer nyyne. Germaanska razveedke xadaa tedenei baihan gazariiji todorxoidog ba tedenei şine gazarta jirehenei tee xoinoxono agaarhaa buudaza exildeg baina.

„Mateen“ gazeedei medeesel

Pariiz, sentiaabriiin 14. Germaanida, yder byxen seregei poojezdnuud ba eşeloonuud bolbol soldaaduudtaigaar, baruun xilede oşono geze „Mateen“ gazeed medeesene.

(TASS)

Xitaddaxi vojeenne jabuulganuud

(Çynciin ba şanxaihaa TASS-iin korrespondeentnyydei medeesehenei johoor).

URDA XITADTA

Kantoonoi zyyn-xoino bolbol xoiguuranb xatuu şanga baildaanuud bolno. Sentiaabriiin 12-to, xitadai seregyyd bolbol dobtolgojoo urda zyg teeşe jabuulna. Xitaduud xadaa Kantoonoi zyyn-xoino baihan şixala pyynkt—Dyngyaanb ba Cynxyaaji ezelbe, japooncuud tende xeden hariin torşo soo bairalhan jym.

Svatoygei xoino baihan Çaoçzoy, xitadai çaastbnuudaa daxin şineer ezelegdebe.

XOITO XITADTA

Şanbsii proviincadaxi froontiin polozeeni tuxai medeenyy abtaagyi.

Xozomdohon medeenyydei johoor, aavgustiin 27-do, xitaduud bolbol japooncuud svoodno otriaadiiji ba Xenaniiin proviincodo, Sinbşiaan xoito talada baihan Xyeisianiiin raioondo xydelze baihan 500 xyn tootoi marioonetoçn praviitelbstviin seregyydiiji xarieelhen baina. Gurban yder baildaanai hyylde, ofriaad bolbol tasoxigdohon baigaa.

Centraalbna xitaddaxi froont deere xubilalta boloogyi.

Rymiinske zasaguudai xemzeejabuulganuud

Beerlin, sentiaabriiin 14. Rymiinske xiliiji dabaza gardag poolbsko terjelegşedei urgaza baihantai daşaramduulan rymiinske praviitelbstvo bolbol Poolbşiin xile şadar seregyydee şangadxana. Ende, poolbsko terjelegşedei dabaza garalgiiji zogsooxiin tula, proovoloçno xaaltanuudiiji baiguulna. Rymiinske zasaguud bolbol xerbee, xiliiji seregyydeer ba çaastbnuudaar ebdeze orolgiin boloo haa, buu zebseg xereglexiiji zybşeerebe. Mynee, nege diviziiin baidag Bykoovindoxi rymiinske garnizoon bolbol armeiske nege koorpus xyrteree nemegdexe baina.

(TASS).

VOJEENNE JABUULGANUUD TUXAI FRANCUUZSKA KOMMIYYNIKE

Pariiz, sentiaabriiin 14. Francuuzska oficiaalbna kommiyynike toliilogdobo, tereen soonb iigeze xelegdene: „Sentiaabriiin 14-nei ygleegyyr. Saarbriykkeenei urda teexi ynder gazarta protiivnigai xynde artilleeriiin şanga jabuulga yzegdebe“.

(TASS).

Vojeenne jabuulganuud tuxai Erancuuzska medeesel

Pariiz, sentiaabriiin 15. (TASS) Francuuzska seregyyd xadaa „uragşaa dabxihan ba tiixe zuuraa pleende xynyydiiji abba“ geze ysegelder ydeşiin kommiyynike soo medeesegdene.

FRAANKO SOVEEDSKE XARILSAANUUD TUXAI „VYA DIY PEEPLIIIN“ STATBJAA

Briysseelb, sentiaabriiin 14. „Vya diy peeplb“ gazeed bolbol aanglo-fraansko-soveedske xarilsaanuudai istoorido zoriuulagdahan statbjaanuudai seeriiiji xebleze exilbe. Gazeedei sentiaabriiin 12-oi noomer soonb, Oktiaabrbska revoliyyciin bolhonoi tyryyşiin yderhee exileed, mynee xyrter—xarilsan tuhalalsaxa tuxai paaktiiji batalalga xyrter, fraancada jabuulagdahan antisoveedske sag yrgelziin kampaani tuxai xelegdene.

(TASS).

Харюусалгата редактор Р. БИМБАЕВ.

Адрес редакции: Центросоюзная 19 Телефоны: редактора — 3-44 отв. секретаря 3-23 Сельхозотдел — 7-55 отдел надора — 5-07.

Типография Наркомместпрома БМАССР. Бурглавлит № 1767