БҮХЫ ОРОНУУДАЙ ПРОЛЕТАРИНАР, НЭГЭДЭГТЫ!

СЕНТЯБРЬ
20
среда
1939 он
№ 217 (2917)
Сэн 10 мүнгэ

# БУРЯТ-МОНГОЛ ҮНЭН

ВКП(б)-эйн Б.-М Обкомой ба БМАСС Р-эй Верховно Советэй Президиумай ОРГАН.

## Колхозно парторганизацинуудые үдэрбүри бүхэжүүлхэ

ВКП(б)-эйн XVIII съезд болбол партиин ба бүхы оронойнгоо урда хүдөө ажахы тушаа тон ехэнүүд зорилгонуудые табяа. Социалистическэ газартаряалангые саашадань улам дэбжүүлхын тула угаа үргэн программа хараалагдаһан байна. Колхозууд ба совхозуудай бүтөөсые хэлбэрилтэгүйгөөр ургуулхын тула, бүхы условинууд байгуулагдаа.

„Зүгөөр, энэ эрьелтые хангахын тула,—гэжэ нүхэр Андреев дээрэ хэлээ һэн,—тэрэниие эмхидхэхэ хэрэгтэй. Тэрэ өөрөө бүтэхэгүй, харин энээнэй тула иимэнүүд гол услови шухала: манай партийна ба советскэ, республиканска, областной ба районно организацинууд хадаа хүдөө ажахые хүтэлбэрилгэдэ эрид хубилалта хэхэ ёһотой“.

ВКП(б)-эйн ЦК-гэй май һарада болоһон пленум хадаа колхозно газарэдлэлгэдэ серьёзно хазагайруулгануудай бии байһые тодорхойлжо, колхозуудые зүбөөр, большевик ёһоор хүтэлбэрилгын удхашанарые ба колхозно байгуулалтада самотёгой бүхы аюулые тон хүсэтэйгөөр тэмдэглэһэн байна.

Хүдөө ажахые хүтэлбэрилгые һайжаруулгада, колхозно өхин парторганизацинууд үлэмжэ шухала үүргэ дүүргэхэ ёһотой. Колхозно үйлэдбэриин ямар байһанай түлөө тэдэнэй харюусалгань хэмжээлэшэгүй ургаа.

XVIII съездын һүүлээр, колхозуудта коммунистнуудай тоонь олон болоо. Хэдэн мянгаад шэнэнүүд парторганизацинууд байгуулагдаба. 1939 оной зургаан һарын торшо соо, партиин кандидадуудта 117 мянган колхознигууд, ба партиин членгүүдтэ—41 мян. 500 колхознигууд абтаһан байна.

Колхозно деревниин түрүү хүнүүд, коммунистнуудтай гар-гараа барилсан, тэдэнэй хүтэлбэри доро, колхозно байгуулалгые бүхэжүүлхын түлөө эсэшэгүй тэмэсэл ябуулдаг, тэдэ хүнүүд, колхозуудай түлөө большевистскэ тэмэсэлэй политическэ һургуули гараһан кадрнууд партида ороно. Партиин кандидадта энэ жэлдэ абтагшадай дунда—колхозуудай 18 мянга 59 түрүүлэгшэнэр, малажалай фермэнүүдэй 4660 эрхилэгшэнэр, 14790 бригадирнууд, 9609 трактористнууд ба 2967 комбайнёрнууд бии.

Гэбэшье, туйлагдаһан амжалтануудаа үлүүлэн сэгнэжэ болохогүй. Энэ хадаа деревнидэ бидэнэй ябуулха ёһотой, тэрэ ехэнүүд хүдэлмэринүүдэй өхинь гээшэ. Партиин областной ба районно олон комитедүүд болбол колхозуудта хүсэдсэнтэ партийна организацинуудые байгуулха тухай XVIII партсъездын заабаринуудые үшөө лэ хангалтагүйгөөр бэелүүлнэ.

Манай орон дотор 240 мянган колхозууд бии юм. Тээд, тэдэнэй миил 17 мянганиинь партийна организацинуудтай байна. Иимэ ушарые нормальна гэжэ хэлэхөөр бэшэ байһань элитэ.

Энээн дээрэһээ, колхозуудта коммунистнуудай тоое юрэл олон болгохын кампаниие соносхохо гэжэ ойлгожо болохогүй. Шэнэнүүд организацинуудые кампанейске бэшээр, искусственнэ бэшээр, харин, деревниин эрхим, түрүү хүнүүдые партида индивидуальнаар шэлэлгын ленинскэ-сталинска принципые нарыар сахижа, органическа хүдэлмэреөр байгуулаха хэрэгтэй.

Партийна зэргэнүүдые үргэдхэхын тула комсомол болбол угаахэ, барагдашагүй источник мүн. Энэ хадаа деревнидэ тон ехэ хүсэн гээшэ.

Украйнада партийна организацигүй 20 мянган колхозууд, комсомольско организацинуудтай байна.

Партида байхые хүсэдэг түрүү хүнүүд ба энээндэ достойно хүнүүд колхозуудта тон олон бии. Хэрбээ, эхин гү, али районно партийна организацихадаа ургаагүй һаа; энэ болбол активта багаар тушэглэдэг, тэрээнтэй барисаагүй, тэрэниие мэдэдэггүй, партийна бэлцэ активистнуудые практическа хүдэлмэридэ, колхозуудые бүхэжүүлхын түлөө ба лодырьнуудта, рвачуудта эсергүүсүүлэн, колхозно бэхи дисциплинын түлөө тэмэсэлэй тодорхой фактнууд дээрэ хатуужуулаагүй ба хүмүүжүүлээгүй байһыень харуулна. Энэ хадаа, организацидань партийна политическэ хүдэлмэриин, коммунистнуудай идейнэ хүмүүжэлэй муугаар табигданхай байһые элирүүлнэ.

ВКП(б)-эйн XVIII съезд болбол колхозуудай правлениннүүдэй ажалябуулгадань контроль хэхэ эрхые колхозно парторганизацинуудта олгоһон байна. Колхозуудай судьбагай түлөө коммунистнуудай харюсалгань ургаа. Өхин организацинуудай хүдэлмэриин гол удхань, колхозно ажабайдалай үндэһэн асуудалнууд байха ёһотой.

Зүгөөр, бодото контроль хадаа колхозуудта массово-политическэ хүдэлмэриие үргэнөөр ябуулхые, колхозно уставые нарыар сахилгын мэдэрэлдэ колхознигуудые хүмүүжүүлхые хараална.

Тон олон колхозуудта хүмүүжүүлгын ба агитационно-пропагандистскэ хүдэлмэри саг үргэлжэ бэшээр ба ехэнхидээ доодо хэмжээдэ ябуулагдана гэжэ хэлэхэ хэрэгтэй. Колхозуудахи коммунистнуудай энэ хүдэлмэриинь партиин райкомууд багаар һонирходог байна. Эхин организацинуудые хүтэлбэрилгэдэ, партиин райкомууд үсөөнбэшэ дутуунуудтай байна. Секретарьнууд ба колхозно парторгнууд болбол райкомуудай хүдэлмэрилэгшэд хаа-яа ябана, культурно-политическэ хэмжээгээ дээшэлүүлгэдэмнай, марксизм-ленинизмын үндэһэ һуринуудые үзэлгэдэмнай тэдэнэр багаар туһална гэһэн гомодолтой байдаг. Тэдэ нүхэдүүд хадаа контролиин эрхые эүбөөр ябуулалгада, ажахын хүдэлмэриннүүдые партийно-политическэ хүдэлмэритэй зохилдуулха шадабарида һургахыень эрэнэ.

Мүнөө, колхозно деревни болбол угаахэ политическэ ба ажахын дэбжэлтын үндэрнүүдые үнгэргэжэ байна. Колхозуудай саашадахи һалбаралтада зорюулагдаһан, колхозно газарэдлэлгэдэ большевистскэ гурим байгуулха тухай, общественнэ малажалые хүргжөөхэ тухай, партийна ба правительствын тогтоолнуудые бэелүүлхын тула, хэдэн миллион колхознигууд хүдэлмэрилжэ байна. Хэдэн зуу мянган колхознигууд болбол хүдөө ажахын Бүхсоюзна выставка дээрэ, социалистическэ газартаряалангай түрүүшүүл, новаторнуудай опыдые үзэжэ байна.

Нютагууддахи ажалшадай депутадуудай Советүүдтэ һунгалгада бэлэдхэл эхилээ. Хүдөөгэй коммунистнууд болбол урдаа тон ехэнүүд хүдэлмэринүүдэй байһыень тодоор мэдэхэ ёһотой. Шэнэ һунгуулиин кампанида тэдэнэй эмхидхэлгынь үүргэ хэмжээлэшэгүй ургана. Тэдэнэр болбол бүхы организационно ба агитационно-пропагандистска хүдэлмэридэ партийнабэшэ активай үргэн массые хандуулаалһаа, һунгалтын амжалтануудые шиидхэжэ шадаха.

(„Правдын“ түрүү бэшэгһээ).

## 1939 onoi sentiaabriiin 17-noi ygleegyyr, Moskvaadaxi poolьsko posooldo, SSSR-ei praviiteiьstviin bariuulhan noota

1939 onoi sentiaabriiin 17.

Gospodiin posool,

Poolьsko - germaanska dain bolbol poolьsko gyrenei dotoodiin şadalgyi baihiiji eliryylee. Vojeenne operaacanuudai jabuulagdahan arban yderei torşo soo, Poolьşo bolbol eeriingeee byxii promiişlenne raioonuudiiji ba kylьtyyrne ceektrnyydiiji geegee. Poolьşiin stoliico baihan, Varşaava xadaa mynee ygei boloo. Poolьsko praviiteiьstvo bolbol handarhan ba azabaihanai temdeg yzyylnegyi. Ene xadaa poolьsko gyren ba terenei praviiteiьstvonь faktiiçeska baixajaa bolioo gehen udxatai. Eneegeeree, SSSR ba Polьşiin xoorondo batalagdahan, doogovornuudaigaa xysiiji geehen baina. Xeere xajagdaşahan ba xyteiberigyigeer orxigdohon, Poolьşo bolbol SSSR-te ajuulnuudiiji toxioolduulza bolxoor, eldeb slyçainostьnuud ba genetiin uşaralnuudai bii bolxodo zoxistoi pooli bolbo. Iime deerehee, hyylei yje xyrter neitraalьna baihan, Soveed praviiteiьstvo bolbol ede faaktnuudta saaşadaa neitraalьnaar xandaza şadaxagyi baina.

Tereşelen, Soveed praviiteiьstvo bolbol Poolьşiin territoori deere azahuuhan ba xeere xajagdahan, negeşuhata ukraiincanuud ba beloryyssyydei xamagaalalgyigeer orxigdoxo jabadaldanь xaişa xeregeer xandaza şadaxagyi.

Iime orşon baidaliiji xaraada abza, soveed praviiteiьstvo bolbol xiliiji dabaza, Baruun Ukraiiniin ba Baruun Beloryyssiiin aradzonoi azabaidaliiji ba zeeriiji eeriingee xamagaalgada abxa prikaaziiji seregyydte ygexiijinь Ulaan Aarmiiin glaavna komaandovanida zaxiralta ygehen baina.

Uxaagyi xyteiberilegşedeeree uragşagyi dainda xyseer oruulagdahan poolьsko aradiiji tereenheenь syleelxiin ba miirne azabaidalaar azahuuxa arga tedeende olgoxiin tula Soveed praviiteiьstvo bolbol negendoro byxii xemzeenyydiiji abxa hanaltai baina.

Gospodiin posool, Tanda yzyylegdehen xyndeleldexi naidaigiiji xylieen abiit.

**SSSR-ei Gadaadiin xeregyydei Aradai Komissaar V. Moolotov.**

Poolьşiin onso ba tyleeleigete posool g. Graiboovskodo, Poolьsko posooloьstvo, Moskvaa.

## SSSR-tei diplomatiiçeska xarilsaatai baigaa gyrenyydei posoolnuud ba poslaanniguudta 1939 onoi sentiaabriiin 17-noi yder SSSR-ei praviiteiьstviin bariuulhan nooto

Gospodiin posool!

Moskvaadaxi poolьsko posooloi nere deere ene onoi sentiaabriiin 17-do SSSR-ei praviiteiьstviin bariuulhan nooiiji eneegeer tanda damzuulxa zuuraa, SSSR xadaa SSSR ba (oronoi nere) xoorondo neitraliteedei poliitiko jabuulxa baina geze praviiteiьstviingaa daalgabariaar tanda medyylxe zoltoi bainab.

Ene teekst xadaa Germaani, Itaali, Iraan, Kitad, Japoon, Veikobritaani, Fraanca, Afganistaan, AXŞ, Tyyrce, Finliaandi, Bolgaari, Laatvi, Mongoolьsko Aradai Respyyblike, Daani, Estooni, Şveece, Greece, Beelьgi, Rymiini, Tybiiinske Aradai Respyyblike, Liitvi, Norveegi, Veengriiin diplomatiiçeska tyleelegşedte eiьgeegdebe.

Gospodiin posool tanda yzyylegdehen xyndeleldexi naiduulgiiji xylieen abiit.

**SSSR-ei Gadaada xeregyydei Aradai Komissaar V. Moolotov.**

1939 onoi sentiaabriiin 17-do.

## Xydelmerişen-Tariaaşanai Ulaan Aarmiiin generaalьna ştaabai operatiivna medee

*Sentiaabriiin 17-do.*

Sentiaabriiin 17-noi ygleegyyr Xydelmerişen-Tariaaşanai Ulaan Aarmiiin seregyyd Baruun Dvinaahaa (Laatvitai xilelhen manai xile) Dneestr gol (Rymiinitei xilelhen manai xile) xyrter byxii baruun liinieer xiliiji dabaza oroo.

Poolьsko aarmiiin hulaxanuud tyryy çaastьnuud ba rezeervenyydiiji soxizo, manai seregyyd bolbol sentiaabriiin 17-noi ydeşe iime gazarnuudta xyrebe:

Xoito talada—Baruun Beloryysside—Glybookoje geze gazar, staanca Parafiaanovo, myn Moloodçenko ba Volooзinoi tymerzamai yyzeliiji ezelee.

Baronooviçi teeşe jabahan manai Ulaan Aarmiiin çaastьnuudaar Nemaan gol forsiirovalagdahan ba Koreliice, Miir, Poloneeçne geze gazarnuud, Baranooviçi ba Snooviin tymerzamai yyzel ezelegdenxei.

Urda talada—Baruun Ukraiinada—manai seregyyd xadaa Roovno, Dyybno, Zbaraaz, Tarnopoolь, Kaloomii gooroduudiiji ezelebe.

Manai aaviaaca bolbol poolьsko 7 istrebiiteiьnyydiiji unagaahan ba 3 xynde bombordiroovşçiguudiiji baalaza buulgahan baina. Ekipaaganь barigdaba.

Tendexi xynzen xadaa manai Ulaan-Aarmiiin çaastьnuudiiji bajaraar ugtana.

*—XILIIN SAANAHAA—*

## Varşaaviin raioondo germaanska seregyydei jabuulganuud tuxai poolьsko raadio

Riiga, sentiaabriiin 15. (TASS). Mynеeder, Varşaaviin xoino, xatuu şanga baildaanuud bolbo. Varşaaviiji gurban teeheenь xyrieelhen germaanska aarmiiin xojor talanь niilxiiji hedebe. Baildaanda, artileeri ba aviaaca xabaadalsana. Sanaa ba Byygiin erjenyyd deere, germaanska ba poolьsko pexootiin xoorondo olon tooto baildaanuud bolbo. Poolьsko medeenei johoor germaanska seregyyd xadaa Varşaavada dytelze jirebeşji, mynee xyrter poolьsko stoliiciiji xysedeer xyrieelze şadaagyi baina.

### Poolьsko gooroduudiiji boombodolge

NЬJU-JOORK, sentiaabriiin 16. (TASS). Germaanska agaarai dobtolgonuudai rezylьtaadta 20 miangan graadaanska xynzon aluulba geze Jynaited prees medeesene. Olon tooto gooroduud, terenei toodo Sedliic, Çenxstooxov xysedeer handargagdaba, Liybliin serьjeozno gemteegdee. Nemeecke samoliooduud xadaa poolьsko terjelegşediiji pyliimioodoor buudana.

Jynaited pressiin medeesehenei johoor, poliaaguud xadaa xynde artileeri ba nemelte xysenyydiiji abaa, Lьvoov gooroediiji xamagaaina. Neemcyyd, goorodoi dyte şadarxi gazarnuudhaa suxariba.

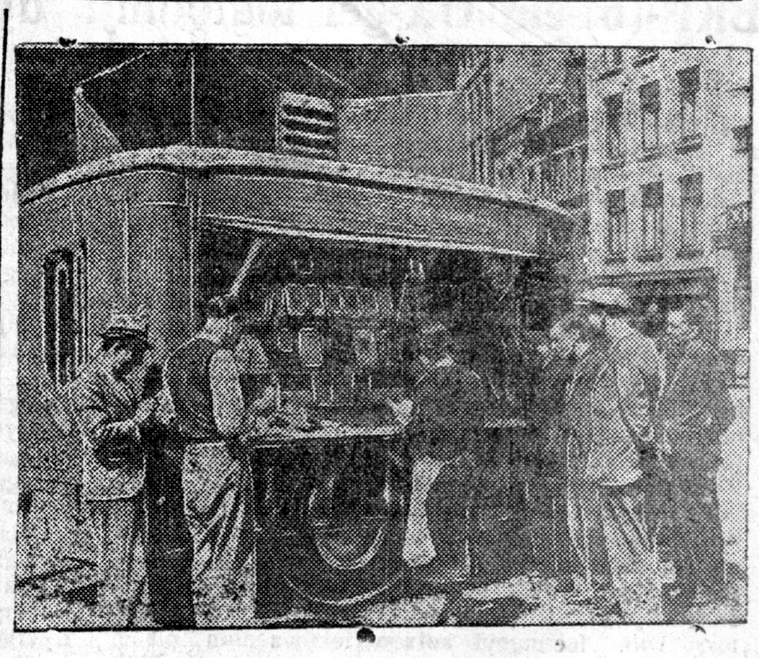

*Kapitaliis oronuudai azalşad „BKP(b)-ein istooriiin xuriaangii kyyrsiiji“ yzene. Beelьgiiin kompaarti bolbol „BKP(b)-ein istooriiiji“ delgeryylxiin tula yrgen kampaani delgeryylee. ZURAG DEERE: Briyysseliiin yylicenyydte avtomobiilьbiblioteeke „xuriaangii kyyrsiiji“ xudaldaza jabana.*

*(Sojuuzfoto).*

М. И. КАЛИНИН.

## „ВКП(б)-эйн историин хуряангы курсын“ хэблэгдэн гарһаар нэгэ жэлэйнь ойдо

„ВКП(б)-эйн историин хуряангы курсын“ хэблэгдэн гарһанһаа хойшо жэл үнгэрэбэ. Энэ событи хадаа партийна ба партийнабэшэ большевигүүдэй мэдэрэлдэ бэхеэр ороо, юуб гэхэдэ, „Хуряангы курс“ болбол тэдэнэй настольно хүтэлбэри болоо. Энэ „Хуряангы курс“ хадаа капиталистическэ миртэ, социализмын түлөө тэмэсэгшэ бүхы сознательна тэмэсэлшэдэй настольно книгэнь мүн болоно.

Энэ амжалта тоншье зүб.

„ВКП(б)-эйн историин хуряангы курс“ болбол учебник гэжэ нэрэлэгдэдэгшье һаа, үнэндөө энэ хадаа учебнигһээ бүри ехэ байна. Большевизмын гүнзэгы научна историнь мүн байһан дээрэһээ, „Хуряангы курс“ болбол манай коммунистическэ партиин гигантска опыдуудай шадамгай бүридэлгые үгэдэг ба марксизм-ленинизмын гол знанинуудай энциклопеди гэжэ тон зүб квалифицировалагдадаг байна.

„ВКП(б)-эйн историин хуряангы курс“ болбол манай партиин философи гээшэ: энэ хадаа марксизм-ленинизмын гол идейнүүдые гайхамшагаар суглуулһаараа ба зүбөөр холбуулан табиһаараа илгарадаг. Энэ хадаа марксизм-ленинизмын идейнүүдэй дэлгэрэлгын база дээрэ манай партиин историие найруулна, энэ болбол тэрээниие гүнзэгыгөөр үзэлгые хангана. Энээнтэй хамта историческа фактнууд болбол марксизм-ленинизмын гол идейнүүдые эрхим һайнаар шудалалгада демонстративна фактнууд боложо үгэнэ. Энэ тоншье эли, юуб гэхэдэ, большевигүүдэй партиин истори болбол действидэ байгаа марксизм-ленинизм мүн.

„ВКП(б)-эйн историин хуряангы курс“ болбол литературна стилиин образец болоно. Тэрээн соо сложно үдэрнүүд ба историческа үдэрнүүдэй найруулгынь ойлгосотой ба тодо һонор байһанда ород хэлэнэй баялигань хүсэд харагдана. Иигэжэ хэлэжэ ба бэшэжэ гансал нүхэр Сталин шадаха.

„ВКП(б)-эйн историин хуряангы курсые“ ехэ һонирхолтойгоор уншааб, тээд иимэ һонирхолтойгоор гансал би бэшэ, харин, магад, хэдэн зуугаад мянгаад хүн уншаһан байха гэжэ һананаб. Энэ книгые дахин дахин гартаа абаха бүхэндөө, түрүүн харааг үй шэнэ юумые тэрээн соо олохоор байна, энэнь ехэл гайхамшаг. Бүхы ехэ ехэ зохёолнуудай онсо өөрэ зүйлэнь иимэшье байдаг юм.

Практическа ажалябуулгада революционно теориин шиидхэхы үүргэ ба удхашанарые ойлгон абаха ябадал—үргэн массын мэдэрэлдэ хэлэх хэлэлэнэйхиһээ бүри гүнзэгы-гөөр нэбтэрэн орохо байна гэжэ найдан этигэжэ болохо байна. Нүхэр Сталин дэмы иигэжэ хэлээгүй: „Доторой ба уласхоорондын оршомбайдалда манай партийна кадрнуудай ядамаргүй ориентировалжа шададаг байхын тулада, манай партиина кадрнуудые бидэнэй идеологическа бэлэдхэжэ ба тэдэниие политическэ хатуужуулжа хэрбээ шадаа һаамнай, ороной хүтэлбэриин асуудалнуудые ехэ алдуугүйгөөр шиидхэжэ шадаха, хүсэд болбосороһон ленинцүүд, марксистнууд болгожо хэрбээ бидэнэй шадаа һаа, энээгээрээ манай бүхы зорилгонуудай арбанай юһэн хубиие шиидхэхэ һэмди“.

Эдэ үгэнүүд хадаа үргэн массада түргэн һайшаал олоһон байна.

Ондоо байха арганьшгүй. Нүхэр Сталин болбол өөрөө ехэ зохид урок үгэнэ: теориие шудалан үзэлгэдэ уряалхатай хамта, „большевизмые шудалан үзэхэ зорилгонуудые шиидхэхэ, партиин членгүүдые марксистска-ленинскэ теориоор, тодорхойлон хэлэбэл, общественнэ хүргэлтын ба политическэ тэмэсэлэй законуудай ухаагаар зэбсэглэхэ тон шухала зэбсэг, партийна ба партийнабэшэ большевигүүдэй политическэ һэрэмжиие дээшэлүүлхэ зэбсэг, марксизм-ленинизмын пропагандын хэрэгые бодото теоретическэ үндэртэ үргэхэ зэбсэг болохо“, (ВКП(б)-эйн ЦК-гай 1938 оной ноябриин 14-нэй тогтоолһоо) „ВКП(б)-эйн историин хуряангы курс“ болбол Сталинай инициативаар ба Сталинай сэхэ хүтэлбэри доро байгуулагдаһан байна.

Манай партиин ажабайдалда хүсэтэ идейно-политическэ дээшэлэлэй эхи табиһан, эрхим пособи мүнөө партийна хүтэлбэрилэгшэдэй гарта байна. Партийна активистнууд, советскэ интеллигенци ба партийнабэшэ большевигүүд болбол „ВКП(б)-эйн историин хуряангы курс“ үзэлгын застрельщигүүд, инициаторнууд ба организаторнууд байха ёһотой. Тэдэнэй ажалнууд болбол гансал практическа-организационно результадуудаар бэшэ, мүн тэдэнэй өөһэдэйнь кругозорой үргэдэлгөөр сэгнэгдэн һайшаагдаха байна.

„Общественно хүргэлтын законуудай ухаагаар зэбсэглэгшэ, марксизм-ленинизмын теориие шудалан үзэжэ, манай кадрнууд болбол,—ЦК болбол үнгэрһэн жэлэй ноябриин 14-дэ абаһан тогтоол соогоо хэлээ һэн,—үнэхөөрөө илагдашагүй болохо ба энэ теориин туг доро, Ленин-Сталинай хүтэлбэри доро бүхы советскэ арадые коммунизмын илалта тээшэ үшөө бүри амжалтатайгаар хүтэлэхэ байна“.

## *SSR Sojuuzai Sovnarkoomdo ba BKP(b)-ein CK-de*

### I

# „Kolxoozuudta obşçeestvenne malazaliiji xygzyylxe xemzeejabuulganuud tuxai“ SSSR-ei SNK ba BKP-(b)-ein GK-gei togtooliiji dyyrgelgiin jabasa tuxai

„Kolxoozuudta obşçeestvenne malazaliiji xygzyylxe xemzeejabuulganuud tuxai“ SSSR-ei SNK ba BKP(b)-ein CK-gei togtooliiji dyyrgelgiin jabasa tuxai asuudaliiji xelseze yzəəd, SSR Sojuuzai Sovnarkoom ba BKP-(b)-einCK-gei togtoohoniinь:

1. Malazalai kolxoozno feermenyydiiji malnuudaar komplektovaalgiin xeregte sentiaabrь ba oktiaabrь bolbol şiidxexii haranuudanь myn baihanda, sojuuzna ba avtonomnoo respyyblikenyydei, xizaarai ba oblastnoi gyisedkoomuud, sojuuzna respyyblikenyydei kompaartinuudai CKnyydei, BKP(b)-ein kraikoomuud ba obkoomuudai anxaraliiji xanduulxa. Ene yjiin torşo soo, feermegyi kolxoozuudta feermenyydiiji emxidxelgiiji, tereşelen 1940 ondo togtoogdohon toogoinь zergeer byxii feermenyydiiji malnuudaar komplektovaalxiin tula, kolxoozniguudhaa ba kolxoozoi çleen bişe niuurnuudhaa, tereşelen sovxoozuud ba busad organizaacanuudhaa şuxala xereglegdexe toogoinь zergeer baga malnuudiiji ba jixe malnuudiiji abxiijinь kolxoozuudta zybşəərexe.

2. Gyrende miaxanai ujalgata tuşaalgiiji kolxoozuudai dyyrgelgiin yjede, imagta le uşarnuudta SSSR-ei Narkomzaagai zybşəərelteigəər, miaxiiji oroohoor helgeze bolxo baihiijinь xaraadaa abza, niutaguuddaxi soveed ba partiiina organizaacanuudiiji, feermenyydei komplektovaaniiin plaaniiji dyyrgexetejee xamta, 1940 ondo, ilangajaa negedexi ba xojordoxi kvaartalda, miaxa tuşaalgiin plaaniiji dyyrgexiin tula xyrexəər toogoi malnuudiiji kolxoozuudta hain tezeelde oruulxiijinь ujalgalxa, eneentejee xamta, malazalai feermenyydte exe malnuudiiji xoroozo jaabaşji bolxogyi.

3. 1939-1940 onuudta malai ybelzelge bolbol kolxoozuudta obşçeestvenne malazaliiji saaşadanь xygzəəlgiin ba byxezyylgiin xeregte şiidxexii zyilenь bolxo baihiijinь xaraadaa abza, kolxoozuudta obşçeestvenne malazaliiji şiryyn, şimete ba koncentriirovanna tezeelnyydeer ba malazalai bariiganuudaar xangalgada xaixaramzagyigəər xandalgada eses tabixiijinь niutaguuddaxi soveed ba partiiina organizaacanuudta duradxaxa.

### II

# Kolxoozuudta saaxarna sviookliiji polevoi xadagalga (kagatiirovani) tuxai

USSR-ei kolxoozuudta saaxarna sviookliiji polevoi xadagalga (kagatiirovani) tuxai asuudaliiji xelseze yzəəd, SSR Sojuuzai Sovnarkoom ba BKP(b)-ein Centraalьna Komiteed bolbol hyylei zilnyydte sviooklo tariigiin talaar nileed jixenyyd amzaltanuud tuilagdaa geze temdeglene: saaxarna sviookliin urgasanь deeşelee, saaxarna zavooduudai byteəsenь urgaa, tereşelen yiledberide saaxarai geeltenь baga boloo.

Eneentei xamta, SSSR-ei SNK ba BKP(b)-ein CK bolbol kolxoozuudta bagaxanuud polevoi oboonuudaar ba saaxarna zavooduudai tuşaan abaigiin pyynktnyydte saaxarna sviookliiji xadagalga xadaa olon dutuu zyilnyydtei baina geze temdeglebe, eneenei rezylьtaadta oron bolbol zil byri ton jxe xemzeenei saaxariiji abangyi yledeg ba xarin kolxoozuudta saaxarna sviooklohoo doxoodonь baga boldog ba azalta ydernyydei sengiinь dooşoo orodog baina.

Saaxarna sviookliiji bagaxanuud oboonuudaar polevoi xadagalgiin mynəə baigaa praaktika bolbol sviookliin nileed gutalgada ba saaxariiji geelgede xyrgedeg, saaşadanь tereniiji zavodskoi kagaaduudta (xadagalxa gazar) xadagalalgiiji berxetei bolgodog, yiledberiiin proceessiiji muu bolgodog ba saaxarai garsiiji dooşoruulgada xyrgedeg baina.

Bagaxanuud oboonuudaar, saaxarna sviookliiji xadagalalga bolbol sviooklo taridag raioonuudta bogonixon sagai torşo soo traansportiin zebsegyydiiji jixeer koncentraacalgiiji eredeg ba transportiirovkada sviooklo aşalgiiji mexanizaacalgada haad uşaruuldag baina, ene xadaa traansportiin byteəsiiji bagadxadag ba tereşelen namarai xydelmerinyydiiji jabuulxiin tula pooliiiji sag soonь syleelze yrdixegyi jabadalda xyrgene, eneeneinь rezylьtaadta oroohoto kylьtyyrenyydei urgasanь baga bolodog ba saaxarna sviookliin ybeşenyydei ba xorotonoi delgerelgede zoxistoi ysloovi baiguulagdadag baina.

Saaxarna sviookliiji xadagalalgiin ba yiledberilen bolbosoruulgiin xeregiiji haizaruulxiin, traansportna zebsegyydiiji zybeər xereglexiin ba sentiaabrь-oktiaabrь haranuudai yjede sviooklo yiledberildeg raioonuudta traansportiin aşaa jixetei baidagiiji baga bolgoxiin zorilgoor – SSSR-ei SNK ba BKP(b)-ein CK-gei togtooxonь:

1. Ene zilei sviooklo xuriaalgiin yjede, kolxoozuudta saaxarna sviookliin polevoi xadagalalgiiji (kagatiirovaniiji) emxidxexiijinь USSR-ei SNK, sviooklo taridag ooblastьnuudai gyisedkoomuudiiji ujalgalxa.

2. SSSR dotorxi jyrenxii valovoi sbooroi 12 proceenthee baga bişe xemzeeteigeer, ooblastьnuudta 1939 ondo saaxarna sviookliiji polevoi xadagalalgiin objoomiiji USSR-ei, RSFSR-ei, KazaaxskaSSR, KirgiizskeSSR, Gryziinske SSR-ei SNK-nyydtei xamta todorxoilon togtooxiijinь SSSR-ei Narkompiişçeproomdo daalgaxa.

Zavood byxenei tahaldalgyi xydelmeriiin şuxala baihiijinь ba raioonuud, kolxoozuud xadaa traansportaar xer xangagdanxai baihiijinь xaraadaa abalsaza, polevoi kagatiirovaniiin talaar daabarinuudiiji sviooklo taridag raioonuud ba kolxoozuudta 1939 onoi sentiaabriiin 20-hoo xozom bişe xyrgexiijinь oblgyisedkoomuudiiji ujalgalxa.

3. Saaxarna sviookliiji polevoi xadagalalgiiji jabuulxadaa doorodursagdahan polozeeninyydiiji nariaar barimtalxiijinь raigyisedkoomuud, MTS-yydei, saaxarna zavooduudai direektornyyd ba kolxoozuudai pravleeninyydte daalgaxa:

a) sentiaabrьda maltagdahan sviooklonuud bolbol polevoi oboonuudta oboologdoxo, maltagdamsaaraa zavooduudai sviooklopyynktnyydte zəəgdexe ba udaan xadagalxiin tula polevoi kagatiirovanida oruulagdaxagyi;

b) oktiaabrьda maltagdahan sviooklo xadaa togtoogdohon plaanai johoor xadagalagdaxa johotoi. Ylehen sviooklonuudanь polevoi oboonuudta oboologdoxo ba tendehee saaxarna zavooduudai sviooklobeledxelgiin pyynktnyydte sexe zəəgdexe baina;

c) seberlelgiin ba sortiroovkiin hyyleer, gemteegyi hain viooklonuud polivoi kagaaduudta xadagalagdaxa johotoi;

ç) byxii xadagalagdaxa sagainь torşo soo, saaxarna sviooklonuudai tahaldalgyi şirelgiiji xangaxiin zorilgoor, polevoi kagaaduudiiji magistraalьna xargiinuud şadar baiguulxa;

d) xadagalalgiin (kagatiirovaniiin) tooçkonuudiiji ba tedenei baixa zoononuudiiji oloxodoo—saaxarna zavooduudiiji sviookloor tahaldalgyi xangaxa ba traansportna zebsegyydiiji byri xysed, zybəər xereglexiin şuxala baihan uşarhaa duldiidaxa. Eneenei tula, tuşaan abalgiin pyyntnyydhee 8 kilomeetr raadius soo, kolxoozuudta saaxarna sviookliin polevoi xadagalalgiiji jabuulxagyi; 14-16 kilomeetrhee deeşe raadius soo baihan, kolxoozuudta kagatiirovaniiin objoomiiji kolxoozoi jamar gazarta baihanhaa, traansportna zebsegyyd ba xargii zamainь jamar baihanhaa duldiiduulza oloxo.

4. SSSR ei Narkomzeem ba Narkompiişçeproom bolbol gurban xonogoi torşo soo, 1939 ondo saaxarna sviookliiji polevoi xadagalalgiin talaar instryykciiji zoxioon gargaxa ba sviooklo taridag raioonuud, kolxoozuudta xyrgexe.

5. Kolxoozuudta saaxarna sviookliin polevoi xadagalalgii emxidxelgiiji ba xadagalalgiin tyləə xariuusalgiiji kolxoozuudai pravleeninyydte daalgaxa, xarin polivoi xadagalalgiiji jabuulgiin yjede tereniiji kontroolьdoxo ba xytelberilxe jabadaliiji oblzemypravleeninyyd, raizemotdeelnyyd, MTS-yyd ba saaxarna sovxoozuudta daalgaxa:

6. Sviookliin-polevoi xadagalalgada xereglegdexe toogoi kaadrnuudiiji beledxelgiiji xangaxiijinь oblgyisedkoomuud, raigyisedkoomuud, MTS ba saaxarna zavooduudai direektornyyd ba kolxoozuudai tyryylegşediiji ujalgalxa. Kolxoozuudai pravleeninyyd bolbol maata ba busad materiaalnuudiiji ba inventaarьnuudiiji sag soonь beledxexe jabadaliiji xangaxa, zavooduudai direektornyyd xadaa kagaatna termomeetrnyydeer ba izviooskoor kolxoozuudiiji xangaxa johotoi.

7. Sviooklonuudiiji polevoi kagaaduudhaa tymerzamuudai pyynktnyyd deere abaaşaxa zuuraa, xojordoxi kagatiirovaniiji toxioolduulxagyi, eneenei tulada, sviookliiji şirelgiin yderbyriiin tusxaita raznariaadkanuudiiji kolxoozuudta xaraalaxiijinь zavooduudiiji ujalgalxa.

8. Polevoi kagaaduudta sviooklo xadagalalgiin talaar, kagaatçiguudai 15-yderei kyyrsenyydiiji saaxarna zavooduudai dergede yngergexiijinь SSSR-ei Narkompiişçeproomiiji ujalgalxa. Eneenei tulada SSSR-ei Narkompiişçeproom bolbol sviooklo xadagalalga ba beledxelgede xereglegdexe zəərihəə 500 miangan tyxerig tabixa johotoi.

## Syytke soo 20 çaas xydelmerilxe

**Kyrbiiin MTS, sentiaabrь 16.** (Telefoonoor abtaba). Ene zilde tus MTS-te xabaatai olonxi kolxoozuudanь urgasa xadalgiiji urda urda zilnyydeixihee nileed urda dyyrgeze baina. Mynəə, 400 şaxuu gektaar tariaalan xadagdaxaar yleed baina. Gadna, Asagadai selьsoveedei, Leeninei neremzete kolxooz (tyryylegşenь nyx. Dondukoov) xuriaalgiingaa xydelmerinyydiiji xysed dyyrgebe. Ende, 600 gektaar tariaalan sag soogoo xadagdahan, hyrilegdehen ba soxigdohon baina. Myn, „Internacionaal“ kolxooz xadaa xuriaalgaa dyyrgee. Moolotovoi, Leeninei ba Staalinai neremzete kolxoozuud bahal tariaa xadalgaa yni dyyrgebe.

Gexetei xamta, tariaa hyrilelge ba soxilgonь xangaltatai bişeer jabana. 10000 gektaar tariaalanhaa 700-gaad gektaaranь soxiood baina. Hyrilelgiinь plaan 60-aad proc. dyyrgegdeze baina. Ene tahaldaliiji usadxaxiin tula syytke soo 20 çaas zaabol xydelmerilxe johotoibdi.

Kakayylin.

## Eldeb uşaralnuud

Ene onoi, sentiaabriiin 5-nai hyni, Ulaan-Ude goorodoi Centraalьna saad soo Meerkin ba Byyn gegşed, graždaniiin Berkoobiçiiji tonoxiin hanaaşalga gargahan ba tereeniiji soxihon baina.

Meerkin ba Byyn xojor xinaltada abtaba. Edenei xyligaanska aaşanuudiinь todoruulagdaza, xeregenь syydte ygtebe.

## Tyryy agitaatornuudtai zergeşexe

Leszavoodoi dergedexi partiiina exin organizaaca bolbol azalşadai depytaaduudai niutaguuddaxi Soveedyydte hungaltada beledxelei xydelmeriiiji, aavgust harahaa exilze jabuulhan baina. Ene organizaaca (partoorganь nyx. Orloov) xadaa 35 agitaatornuudiiji tomilon oloo. Tiigeed, nyx. Orloov bolbol tedenertejee 3 daxin seminaari xeze yngergebe. Tereenhee gadna, arban taban agitaatornuudiinь, paartiiin prigoroodno raikoomoi dergedexi, deeşelyylegdehen tiipiin arban xonogoi seminaarida huralsaza garhan baina. Yrgen maassa—hungagşadai dunda agitacioonno-maassavo xydelmeriiiji hainaar jabuulza baihan—tyryy agitaatornuud nileedgyi olon. 35 agitaatornuud bolbol xamta deeree 110 zaniaatinuudiiji yngergehen baina. Tereen soohoonь: nyxer Staalinai doklaadaar—36, hungaltiin polozeeniicer—49 ba ulas xoorondiin baidai tuxai—25 zaniaatinuud xegdehen baixa jym.

Zişeete hainaar xydelmeriideg tyryy xynyyd—agitaatornuudiiji nereibei, nyxer Kriçyyn xadaa 16 zaniaati yngergebe, nyxed Fedoreenko—15, Gaidareenko—10, Çekatkoov—9 zaniaatinuudiiji g. m. yngergehen baina.

Gexetei xamta, xydelmeridəə xariuusalgagyigəər xandadag ba muusa xydelmeriideg agitaatornuud bahal bii baina. Bolxojoo baihan hungaltanuud tuşaa agitacioonno-maassavo xydelmeriiiji jabuulalga—ton xariuusalgatai ba politiiçeske udxaşanartai xemzeejabuulga myn. Teed, nyxed Tyyrçenko, Marçuug, Perevaalov, Semerii gegşed azalşad—hungagşadai dunda negeşji zaniaati, xəəreldəə xeegyi, xarin, agitaatornuud geze nere zyygeed le, xairan sagii ylyyte geeze bainad.

Tiimehee, dutuu dundanuudaa jabuud dundaa usadxaza, xydelmeriəə byri hainaar jabuulxanь, tus partiiina exin organizaaciin ba agitaatornuudainь daişalxii zoriigo boino.

**C. D. Bimbiin.**

NIUTAGUUDDAXI AZALŞADAI DEPYTAADUUDAI SOVEEDYYDTE HUNGALGADA BELEDXEL

## ЯМАРШЬЕ ШАЛГАЛТАГҮЙ

Нунгагшадай дунда агитационно-массова хүдэлмэри ябуулалга хадаа тон харюусалгатай, политическэ удхашанартай хэрэг мүн. Нютагуудда эхи ажалшадай депутадуудай соведүүдтэ һунгалтада эрхимээр бэлэдхэлые агитационно хүдэлмэри шиидхэхэ байна.

Энэ шухала хүдэлмэриие партиин айкомууд, эхин организацинууд хүтэлбэрилхэ, эмхидхэхэ ба шухала заабаринуудаар бүхы агитаторнуудые хангахаһаа гадна, тэдэнэрэй хүдэлмэриие саг үргэлжэ шалгажа байха уялгатай. Энэ харюусалгатай хэмжээябуулганууде зарим айкомууд ба партиийна эхин организацинууд хангалтагүйгөөр ябуулна.

Загарайн аймаг дотор агитационно-массова хүдэлмэри һайнаар табигдаагүй гэбэл, аймаг доторонь хамтадаа 272 агитаторнууд томилогдон олдоһон болобошье, эдэ агитаторнуудань энэ сентябриин 17 болотор өөһэдынгөө участогуудта бултадаа гаража шадаагүй байна. Участок дээрэ хүдэлмэрилжэшье байһан агитаторнуудайнь заримань заняття үргэлжэ ябуулжа шадаагүй. Илангаяа Онохойн сельсоведэй һунгагшадай дунда агитационно-массова хүдэлмэри мууса ябуулагдана. Энэ сельсоведэй дэргэдэхи партийна эхин организаци (парторгонь нүхэр Рудаков) болбол агитаторнуудаа хүтэлбэрилдэгүй, тэдэнэртэ шухала заабари үгөөгүй. Тус парторганизациин, агитационно-массова хүдэлмэриие ажахын хүдэлмэритэй зохилдуулан ябуулжа шадаагүй дээрэһээнь энэ сельсовет хадаа таряа хуряалгын талаар аймаг доторoо гээгдэжэ ябана.

Мүн, аймаг доторхи бүхы агитколлективүүдэй хүдэлмэриие партиин айкомой ба эхин организацинуудай зүгһөө шалгаха ябадал ороидоошье үгы байна. Тиимэ дээрэһээ, агитационно хүдэлмэридэ тохёолдоһон эдэ дутуунуудые ойрын үдэрнүүдтэ усадхажа, агитационно хүдэлмэрёө үндэһөөрэнь шэнэдхэхэ тухай бүхы хэмжээнүүдые абахань партиин айкомой ба эхин организацинуудай мүнөөдэрэй шухала зорилго болоно.

Ц. Ц.

## *Агитаторнуудай совещани*

Һаяхан Бичурай аймагай, Заганай сомондо, хоёр сельсоведэй агитаторнуудай куствой совещани үнгэргэгдэбэ Энэ совещанида колхозуудай түрүүлэгшэнэр, комсомольско организацинуудай комсоргнууд ба комитедэй секретарьнууд, колхозно ханын газедэй редакторнууд, хүдөө бэшэгшэд ба агитаторнууд, хамтадаа гуша гаран хүнүүд сугларабa.

Совещани дээрэ, нютагууддахи ажалшадай депутадуудай соведуудтэ һунгалтада бэлэдхэлэй үедэ сельсовет доторхи активистнууд—агитаторнууд, комсомольцууд ба хүдөө бешэгшэдэй зорилгонууд тухай асуудалые хэлсээ. Совещаниие, партиин айкомой инструктор нүх. Манинов ба районно газедэй редактор нүх. Улзытуев гэгшэд үнгэргөө. Һунгалтада бэлэдхэлэй үедэ активистнуудай зорилгонууд тухай доклад тушаа олон асуудалнууд асуугдаһан ба пренидэ арбан гаран агитаторнууд үгэ хэлэбэд.

Үгэ хэлэгшэд хадаа агитационно хүдэлмэриин талаар өөһедынгөө опыдуудые ба тохёолдоһон дутуу дунданууда тэмдэглэн хэлэхэһээ гадна бодото уялганууде абаһан байнад. Жэшээлхэдэ, Шэбэртын хүсэд бэшэ дунда һургуулиин деректор, 1939 ондо хүдөө ажахын Бүхэсоюзна выставкада хабаадалсаһан нүхэр Намсараев хадаа һурагшанарай дунда табан янзын кружок эмхидхэбэ, мүн тэрэшэлэн, һургагшадайгаа ба һурагшанарай дундаһаа тусагаар агитколлектив эмхидхэжэ, агитационно хүдэлмэри колхознигуудай дунда эрхимээр ябуулха тухай уялганууде абаба.

Д. Ж. ЦЫРЕНОВ.

## Yngeregşe zileixihee yroog xexe şuxala

Xoriiin aimagai, Dunda-Xudanai somonoi, Kiirovei neremzete kolxooz bolbol yngeregşe zilde tariaa xuriaalgiin xydelmerinyydiiji ton aali teempteigeer jabuulhan ba tariaa soxilgiiji 1939 onoi xabarai tariiga xyrter dyyrgeegyi, udaaruulhan baina. Teed, tus kolxooz xadaa baha mynəəşii yngeregşe zileixihee dabtaza baina. Sentiaabriiin 10-nai medeenei johoor, xuriaalgiingaa plaaniiji miil 76 proceent dyyrgehen ba 105 gektaar tariaalangiinь boogdoogyi xebtene. Gadna, 20 gektaar şeniicenь xadagdahan aad xuriaagdaza abtaagyi, malaar tyibegdeze baixa jym.

Ende, azalai ynder byteəsiin tyləə temesel yrgeneər emxidxegdeegyi. Xuriaalgada jabagşad nyx. Sodnoomov B., Darizaapov D., Cebegei B., Bazaarova C., Şoimpoolov Ş. gegşed ydereigəə noormiiji dyyrgedeggyi baina. Kolxoozniguudai dunda azalai discepliine hulaar tabigdahan ba agitacioonnomaassova xydelmeri xangaltagyigəər jabuulagdana.

**D. Dorziijev.**

## YNDER TEEMPIIN BA BYTƟƟSIIN TYLƟƟ

**Muxar-Şiber, sentiaabrь 16. (Telefoonoor abtaba).** Muxar—Şiberei aimagai kolxoozuud urgasa xuriaalgiiji emxigyigəər jabuulza baina. Ilangajaa, Soolgiin (tyryylegşenь nyx. Şyltyymov), Sagaan-Şuluutain (tyryylegşenь nyx. Badmaajev) selьsoveedyyd ba Sutain selьsoveedei, Kaari Maarksai neremzete kolxooz (tyryylegşenь nyxer Barmiitov) bolbol tariaa xuriaalgiiji exilheer harahaa ylyy bolhonşji haa tereniiji mynəə xyrter dyyrgeedyi, Soolgiin selьsoveedte tariaa soxilgo mynəə xyrter exilegdeedyi. Sentiaabriiin 15-nai medeenei johoor, tariaa xadalgiin plaan aimag dotor arai geze 73 proceent dyyrgegdebe, oroidoo 893 gektaarhaa hyrilegdehen ba 200 gektaarainь tariaan soxigdohon baina.

Olonxi kolxoozuudanь xuriaalgaa sag soonь erximeer dyyrgexe byxii argabaidalnuudtai aad, terenee xysedəər xereglenegyi. Kombain ba prostoi maşiinanuudanь regyliaarna bişeer xydelmeriine.

Tiigebe jaabaş, xuriaalgiin yjede aimag dotor erxim tyryy xynyyd olooroo urgaza garaa. Moolotovoi neremzete kolxoozoi maşiniist nyxer Sambuu Togzeejev yder byri 8-9 gektaar tariaalangiiji (5 gektaarai orondo) hain şanartaigaar xadana. Boolgoşo nyx. Norboojeva yder byri 80 buxalnuudiiji boono. Tus kolxoozoi pooli deere xydelmerildeg traktoriist nyxer Gomboojev Regzen yder byri 16-17 gektaar xyrter xaxalna.

Tyryyşyydei oopediiji yrgeneər delgeryylze, xuriaalgiiji oiriin sagta erximeer dyyrgexe şuxala.

O. Kovalioova.

## Piişçepromkombinaad neegdexenь

Zagarain aimagai, Ynegeteide baihan kraxmaalo-paatoçno zavoodoi baaza deere, BMASSR-ei Narkompiişçeproom xadaa Piişçepromkombinaad baiguulxanь. BMASSR-ei Sovnarkoomoi togtooloi johoor, tus zavood bolbol oktiaabriiin 15-nai yjeer xydelmerilze exilxe baina.

Piişçepromkombinaad xadaa meəge, zimes, oovoşçi g. m. metiiji bolbosoruulxa ceeş baixa jym. Terenь zil soogoo 132 tonno xyrter bolbosoruulxa baina. Xuurai kraxmaaliiji bolbosoruulxa talaar—100 tonno, jyriin ba sortovoi talxa zil soogoo 2 miangan toonno tataxa baina.

## *Bestyyzevske myzei*

Xabtagaigaar xuşagdahan, xojor dabxar modon ger, Şine-Selengede zuugaad şaxuu zilde baina. Ene ger xadaa niutagai kypeec Staarcevai medelde baihan baigaa. Tus gerte dekabriistnuud Bestyyzevyyd 15 zilde baihan jym. Mynəə zilde, ene ger dotor Bestyyzevske myzei neegdexenь. BMASSR-ei istooriko-revoliycioonno myzeigeer abtahan Mixail ba Nikolai Bestyyzevyydte xabaatai xeregselnyydenь, eksponaat bolgogdon tabigdaxa baina. Edenei toodo Nikolai Bestyyzevei xehen şkaaf, xaniin çaas ba Mixail Bestyyzevei xehen xojor styyl, „sideika“ geze terge ba Nikolai Bestyyzevei xehen akvareelьna 4 kartiina, samovaar g. m. xeregselnyyd bii. Myn tereşelen Bestyyzevyydei ba bişeer dekabriistnuudai potreedyyd ba avtograafinyyd tabigdaxa baina. Staarcevai tyrei bolxo, Şine-Selengede baidag graždaniiin Leskoovaagaixihaa ba Irkyy goorodto baidag graždaniiin Şnieegegşiinxidhee Nikolai Bestyyzebei zurahan kartiinanuud oldobo.

## Gerei ezed – exenernyydei xydelmeri

Tarbagatain aimagai ceentrdexi gerei ezed—exenernyyd xadaa Gurbadugaar Tabanzilei (xojordoxi zileinь gargalga) urihalamziiji bişyyleigede ugaa aktiivnaar xabaadalsahan bainad. Aimagai ceentrdexi gerei ezed exenernyyd bolbol xamtadaa 3600 tyxerigte urihalamza bişyyleed, mynəə tereneigee myngiiji bultiinь şaxuutai oruulhan baina.

Ene xydelmeride gerei ezed—exenernyyd Petroova ba Dyydnikova gegşed aktiivnaar xabaadalsaza, tus xeregiiji udaridaa.

Ç.

Харюусалгата редакторые орологшо, Г. ДАШИЦЫРЕНОВ.

Адрес редакции: Центресоюзная 19 Телефоны: редактора — 2-44 отв. секретаря 3-23 Сельхозотдел — 7-55 отдел кадров — 5-07.

Типография Наркомпечати БАССР. Бурглавлит № 1768