БҮХЫ ОРОНУУДАЙ ПРОЛЕТАРИНАР, НЭГЭДЭГТЫ!

СЕНТЯБРЬ
23
суббота
1939 он
№ 220 (2920)
Сэн 10 мүнгэ

БУРЯТ-МОНГОЛ ҮНЭН

ВКП(б)-эйн Б.-М Обкомой ба БМАСС Р-эй Верховно Советэй Президиумай ОРГАН.

Dostoino şagnalga

Xydee azaxiin Byxesojuuzna viistavkiin barilgaşadiiji şagnatuxai SSSR-ei Verxoovno Soveedei Preziidiymei ykaaz myneder tolilogdobo. Viistavkiin ygaar ilgarahan 272 xynyyd—organizaatornuud, barilgaşad şimen gojoogşod Soveed Soyuzai oordenuudaar ba medalnuudaar şagnagdaba. Viistavkiiji ton jixe ba ynete xereg ize toolodog, manai oronoi barilşad xadaa ene deede şagnaliji jixe xanaltaigaar ugtaxa baina.

Xydee azaxiin Byxesojuuzna viistavkiin neelgen deere nyur Moolotovoi xelehen yge bo, tereenei udxaşanar, tereeni yyrge todoor ba eli honoor todorxoilon xelegdenxei. Soveed gazariiji kulaaguud ba aşad eksploataatornuudhaa neslen seberlehen, socialiis xyze azaxiin ba manai byxii onoi ilaltata deeşelelde zaiji syleelehen, kolxoozno baiulaltiin aguujixe ilalta eeriinze xaragdaliiji eneende oloxo baina",—geze viistavke tuxai Nyxer Moolotov xelee hen.

Xydee azaxiin Byxesojuuzna viistavke—kolxoozno ilaltanuuni viistavke. Nyxer Moolotoi xelehenei johoor, ene viistavke bolbol „xydee azaxiin saaxi deeşelelde socialiizmiin arta şine ilaltanuudta xysete aal" bolno.

Astoorido tyryyşiin socialiis Xydee azaxiin viistavkiin, sociakolxoozno dereevniiin viistkiin barilgaşadai urda ugaa zorilgo tabigdahan baina. Barilgaşad bolbol iime viistavgeze ygeze şadaxa tere bajalig xata erxim foormiiji olxo lgatai baigaa. Edener bolbol daar tabigdahan ereltiiji dyyrşadahan baina. Barilgaşad aa gaixamşag goorodiiji—skvaa şadarai saadai barilgiiparti ba praviitelstvaar guulagdahan bolzor soo gehen baina. Barilgaşad bol uralalga ba zoxioolgiin tooto zişeenyydiiji, azalai er byteesiin zişeenyydiiji, ende daalgahan xeregte liis johoor xandalgiin zinyydiiji ygee. Staalinska anzilnyydei torşo soo sod arad xadaa jyyşji baiza şadaxa baihanaa xaruuli baina. Xydee azaxiin Byojuuzna viistavke eneeniiji oroor demonstraacalan xaina. Moskvaa şadar gaixamgoorodiiji—zaluu socialiis rein xyse, aguujixe, blagodstviiji ba gaixamşagiiji eerşugluulhan goorodiiji baihan, arad—ene arad—ton talaantta zoodço geeşe!

Barilgaşadiiji şagnaxa tuxai SR-ei Verxoovno Soveedei eziidiymei Ykaaz bolbol xyze azaxiin Byxesojuuzna viistiiji baiguulagşadai arbamianal kollektiivei zoxiooloi ilaldostoinoor temdeglene.

Ene barilgiin gaixamşag onso ienь manai xeblelde temdegdehen baina. Ende eldeb egooriiin ba profeessiin xymerilegşedei uxaan ba azalai ildolgiiji jamarşji barilgahaa er erehen baigaa. Arxiteekba agronoom, dekoraator ekonomiist, xydooznig ba istig, zurnaliist ba plootnig bol gar-garaa barilsan xymerilee. Barilgadaxi gol şua fyynkcenь xadaa manai iligeencede xabaatai baib elite.

„Byxii oromnai baiguulna"—e bidener bolbol byxii gyei udxaşanartai ton olon lganuud tuşaa xeleze dadaa bainabdi. Viistavkiin barilxai myn tiigeze xelene. Ene xadaa bygedearadai g bolno. Manai olonaciolsna gyrende byxiidelxein riiçeska ilaltanuudiiji xaruuli xydee azaxiin viistavkiiji loon baiguulgada, nacioalsna respyyblike byxen xadalsaa. Arad byxen, resblike byxen xadaa viistavke, terenei barilgada eeriinşimegii oruulxiiji ermelzeb baina. Egeel iimehee, xyazaxiin Byxesojuuzna-viistavke bolbol manai ugaa jixe ba bajan oron dotor baigaa byxii bajaliguud ba şimegyydiiji xaruulna, egeel iimehee, tere xadaa byxii araduudai goolosuudaar nerjene.

Viistavke bolbol barilgiin ynder deede klaass myn. Barilgaşadai kollektiivoor ton bogonixon bolzorto dyyrgegdehen xydelmerinyydei masştaab ba xemzee tuxai ciifrnyyd xeblelde tolilogdohon baina. Viistavkiin barilga bolbol xemzeegeigee pokazaatelnuudaar gansaşji honin bişe. Xarin tere xadaa barilgadaxi kylbtyyrede, narin, gojoor zoxioolgodo hurgana. Ene talaar, manai barilgiin olon organizaacanuud bolbol goorod—viistavkiiji barigşadhaa hurgaal abxa, detaaliin ynder kylbtyyrede huralsaxa johotoi baina.

Viistavkiin barilga bolbol xeregiiji bolbşeviig emxidxelgiin bodo to zişee myn. SSSR-ei Verxoovno Soveedei Preziidiymei Ykaaz soo, kollektiivtoo xytelberilxii ba z oriuulgiin yyrgiiji bejelyylhen organizaatornuud tuxai, xynyyd tuxai xelegdene. Partiiina, komsomoolbsko ba profsojuuzna xydelmerilegşed bolbol barilgaşadai maassiiji zorigzuulza ba tedenei entyziaazmiiji debzeeze, eehediigee daxuulan jabuulza şadahan baina. Bolbşeviigyyd—organizaatornuud bolbol ton jixe ba xariuusalgatai xydelmeri xee. Barilgiin ploşçaadka deere obşçeestvenne azabaidalai jamaraar tabigdahanhaa ba şanarhaa, partiiina xydelmeriiiji azaxiin xydelmeritei zybeer zoxilduulhanhaa, maassova ba politiiçeske, agitacioonno ba propagandiis xydelmerinyydei emxidelgehee—Xydee azaxiin Byxesojuuzna viistavkiin barilgiinь amzalta nileed jixeer duldiidahan baina. Şagnagdagşadai spiisog soo, bidener bolbol partiiina, komsomoolbsko, azaxiin, profsojuuzna xydelmerilegşedei nerenyydiiji, organizaatornuudai nerenyydiiji xaranabdi.

Bidener bolbol byxii oronoigoo mededeg ba inagladag xynyydei nerenyydiiji spiisog soo bajartaigaar xaranabdi: Akadeemig, xydee azaxiin nauukadaxi novaator Nikolai Vasiilbjeviç Ciicin—viistavkiin direektoor, skyylbptor Merkyyrov, arxiteektor Çerneşoov, xydooznig Jaakovlev —ede xadaa ynder talaanttai xynyyd myn. Edenei nerenyyd xadaa xydelmerişed: plootnig Svinaarov, sleesarь Tiimçenko, mraamorşçig Gaidykoovoi nerenyydtei zergeleed baina. Azal ba nauukiin axadyygiin Sojuuz xadaa barilgiin ilaltiiji todorxoiloo.

Xydee azaxiin Byxesojunzna viistavke bolbol xydelmerilze exilheer hara xaxad bolood baina.

Viistavkiiji—socialiis azaxiin maassova oopedoi, poolinuud deere staxaanovska xydelmeriiin oopedoi hurguuliiiji—xojor milliioon azalşad xaraa. Viistavke bolbol eeriingee oopedoor xeden miangan kolxoozuud ba sovxoozuudiiji bajazuulaa. Tere xadaa manai socialiis gazartariaalanda şine yje—terenei byxii halbarinuudai ynder şanarai tylee bygedearadai temeselei yje neene. Tere xadaa kolxoozno dereevniiiji, kolxoozno tariaaşadiiji şinenyyd amzaltanuud ba ilaltanuudta uriaalna, byxii ooblastьnuud, raioonuud, kolxoozuud ba sovxoozuudta, soveed dereevniiin xeden milliioon xynyydei socialiis sorevnovaaniiiji delgeryylne. Tiin, yşee erximeer, yşee byteeseteigeer xydelmerilxe gehen xydee azaxiin Byxesojuuzna viistavkiin uriaalda—maassa kolxoozniguud ba kolxooznicanuud bolbol bodoto xeregyydeer xariuusahan ba xariuusaza baina.

Aradai zargalai tylee staxaanovska xydelmerieeree ynder şagnal xyrtehen, xydee azaxiin Byxesojuuzna viistavkiin barilgaşadta amar mende!

(„Praavdiin" tyryy bişeghee).

Xydee azaxiin Byxesojuuzna Viistavkiin organizaatornuud, barilgaşad ba oformiitelьnyydiiji şagnaxa tuxai

Xydee azaxiin Byxesojuuzna viistavkiin barilgiin xydelmerinyydei amzaltataigaar dyyrhentei daşaramduulan—SSSR-ei Verxoovno Soveedei Preziidiym bolbol VSXV-gei onso ilgarhan organizaatornuud, barilgaşad ba gojoon şimegşediiji Leeninei oordenoor şagnaba gebel:

1. Axmeetьjev Vladiimir Petrooviçiiji—glaavna pavilьoonoi glaavna xydooznig.

2. Benediiktov Ivaan Aleksaandroviç—Viistavoçno Komiteedei tyryylegşe.

3. Boçkarioov Mixaiil Paavloviç—BKP(b)-ein CK-gei partoorg.

4. Daviidov Aleksaandr Grigoorьjeviç—barilgiin negedexi uçaastogai naçaalьnig.

5. Kydriaani Arçiila Grigoorьjeviç—Gryziinske SSR-ei pavilьoonoi arxiteektor.

6. Merkyyrov Seregei Dmiitrijeviç—skyylьptor.

7. Nazareevski Sergei Ivaanoviç — „Sadovoodstvo" pavilьoonoi direektor.

8. Svinarioov Kaarp Nikiiforoviç—barilgiin negedexi uçaastogai darxaşuulai brigadiir.

9. Timçeenko Fioodr Stepaanoviç—mexaniiçeske masterskoin sleesarьnuudai brigadiir.

10. Çerniişev Sergei Jegooroviç—glaavna arxiteektor.

11. Jaakovlev Vasiili Nikolaajeviç—glaavna xydooznig.

Azalai ulaan tugai oordenoor—39 xyn şagnagdaba. Tedenei dunda: Andreejev Viiktor Semioonoviç — mexanizaaciin pavilьoonoi arxiteektor, Anisiimov Nikolai Ilьiiç—„Socialiis gazartariaalan" ba „Xydee azaxiin Byxesojuuzna viistavke" gazeedyydei redaaktor, Kovalioov Konstantiin Filiippoviç—RSFSR-ei pavilьoonuudai gryyppiin xytelberilegşe, Pexterioov Taraas Andreejeviç—barilgiin dyrbedexi uçaastogai barilgaşadai brigadiir, Selezniioov Vladiimir Petrooviç—profeessor, Glaavviistavkoomoi çleen, Saalьnikova Aanna Fioodorovna—Miçyyrinske zimehenei uçaastogai brigadiir, Syrikoov Ivaan Mixailoviç—„Gosotdeelstroin" treestiin maliaaruudai brigadiir, Serioogin Vasiili Ivaanoviç—xargiin xydelmerinyydei maaster, Solovьjoov Geoorgi Appoloonoviç—Orgypravleeniiin naçaalьnig, Strameenov Andrei Jevgeenьjeviç—Mossoveedei xyyrgiin ypravleeniiin naçaalьnig, Taraanov Ivaan Gioorgijeviç — mexanizaaciin pavilьoonoi arxiteektor, Taaci Aleksei Aleksaandroviç—pavilьoonoi arxiteektor, Ysiijeviç Aleksaandr Aleksaandroviç—barilgiin naçaalьnig, anxanda Leeninei oordenoor şagnagdahan, Xaajev Emmanyiil Konstantiinoviç—ooboşçno uçaastogai naçaalьnig, Xvostoov Aleksaandr Veniamiinoviç—YSSR-ei pavilьoonoi glaavna xydooznig, Ciicin Nikolai Vasiilьjeviç—VSXV-gei direektor, anxanda Leeninei oordenoor şagnagdahan, Çeremyyşkin Sergei Dmiitrijeviç—„Siliirь" pavilьoonoi direektor ba busad.

„Xyndiin temdegei" oordenoor—73 xyn. Tedenei dunda—Altyyfьeva Valeeri Vasiilьjeviç—Azerbaidzaanska SSR-ei pavilьoonoi direektor, Alekseejev Sergei Alekseejeviç—konstryktorske gryyppiin xytelberilegşe, Aslaanov Piootr Paavloviç—xydooznig, Balafaanov Kazbeek Balafaanoviç—Kazaaxska SSR-ei pavilьoonoi agronoom, Beliaajev Paavel Vasiilьjeviç—VSXV-gei direektorei orologşo, Beliinkin Nikolai Petrooviç—arxiteektor, Vasiilьjev-Montiişko Innokeenti Paavloviç—Kirgiizske SSR-ei pavilьoonoi direektor, Galaaty Grigoori Ivaanoviç—barilgiin 5 uçaastogai VLKSM-ei komiteedei sekretaarь, Gaalkina Angeliina Grigoorьjevna—„Sibiirь" pavilьoonoi agronoom, Dykooviç Valeeri Viiktoroviç—Tyrkmeenske SSR-ei pavilьoonoi glaavna xydooznig, Dziybeenko Aleksaandr Petrooviç—„Soc aliis gazartariaalan" gazeedei korrespondeent, Ivanoova Valentiina Sergeejevna—„Gidrostaanca" pavilьoonoi direektor, Kydriaavcev Aleksaandr Ivaanoviç—viistavkiin ekskyrsioonno ot deelei naçaalьnig, Letynoovski Serafiim Gioorgijeviç—barilgiin 4 uçaastogai naçaalьnig, Levinsoon Jevgeeni Adoolьfoviç—arxiteektor, Piatnicin Nikolai Vasiilьjeviç—agronoom ba busad.

„Azalai dooblestiiin tylee" medaaliaar—29 xyn. Tedenei dunda—Bandyryy Stepaan Ioosifoviç—VSXV-gei xamagaalalgiin naçaalьnig, Daniilov Vasiili Paavloviç—barilgiin 2 uçaastogai moliaaruudai brigadiir, Jevleentьjev Fioodr Jegooroviç—barilgiin negedexi uçaastogai darxaşuulai brigadiir, Zybkoov Jaakov Romaanoviç—xargiin maaster, Lyykin Aleksei Vasiilьjeviç—„Elektromontaaz" Mostreestiin xydelmerişe, Sookol Ilьjaa Petrooviç—gazar maltagşadai brigadiir, Syrkoova Mariija Petroovna—Kirgiizske SSR-ei pavilьoonoi agronoom ba busad.

„Azalai otliiçiin tylee" medaaliaar—120 xyn. Tedenei dunda: Antoniixin Daniil Afanaasьjeviç—barilgiin komiteedei tyryylegşe, Dmitroov Aleksaandr Sergeejeviç—Kirgiizske SSR-ei pavilьoonoi metodiist, Arxireejev Mixaiil Fioodoroviç—zooteexnig, Benediiktova Jeleena Aleksaandrovna—oboşçnoi uçaastogai staarşa agronoom ba busad olon.

RKKA-gei generaalьna ştaabai opepatiivna medee

1939 onoi sentiaabriiin 20

Sentiaabriiin 20-noi yder Ulaan Aarmiiin çaastьnuud xadaa poolьsko seregyydiiji xamanxajaza yrgelzelheer baihan ba ydeşe boltor iimenyyd gazarnuudiiji ezelee gebel:

Xoino—Baruun Beloryyside, Grodnoo goorodiiji.

Urda—Baruun Ukraiinada, Koveelь ba Lьvoov goorodudiiji.

Sentiaabriiin 17-hoo 20 boltor, Ulaan Aarmiiin çaastьnuudaar, poolьsko pexootno 3 diviizinyyd, kavaleriiske 2 brigaadanuud ba poolьsko aarmiiin olon tooto zize gryyppenyyd buuzebseggyi bolgogdohon baina. Xolo xysed bişe medeenei johoor, 60 mianga garan soldaaduud ba oficeernyyd pleende abtahan baina. Xysed zebsegzelgetei, artilleeritei ba bojepripaasuudtai, bexizyylegdehen iimenyyd raioonuud ezelegdebe: Viilьno, Baranooviçi, Molodeeçno ba Saarna. Ezelegdehen vojeenne olon tooto xeregselnyydei zarimiijinь toolobol: 280 buu zebsegyyd ba 120 samoliooduud. Ezelegdehen buu zebsegyydei yçood xelge yrgelzelyylegdeze baina.

Finliaandska-Soveedske xarilsaanuud tuxai Eerkkoogei inteervjy

Xelьsiinki, sentiaabriiin 20. (TASS). Kopengaagende Finliaandiiin gadaada xeregyydei miniistr Eerkkoo xadaa xeblelei tylee legşedte inteervjy ygebe. „Bidener bolbol, Eerkkoo medyylbe, SSSR xadaa Finliaanditai myneo boltor baihan neitraalьna xarilsaanuudaa xamagaalaxanь gehen medeeseliiji ton jixe haişaaltaigaar ugtaza abaabdi. Soveed Sojuuztai, manai xarilsaa xadaa yni udaan sag soo miirne ba xani barisaatai baigaa. Ene xadaa urda urdiinxi şingeer xezee xododoo xamagaalagdaxa geze naidaza bolno".

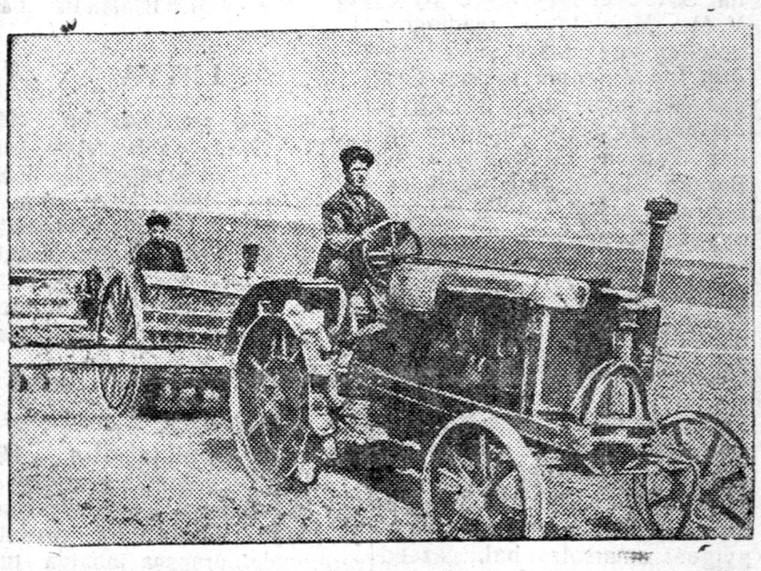

ZURAG DEERE: Kaamenec-Podoolьskiin ooblastiiin Staalinai neremzete pograniiçna kolxoozoi traktoriist-staxaanovec M. Marceniyyk namarai tarilgada jabana. (Sojuuzfoto).

XILIIN SAANAHAA TELEGRAAMMANUUD

Germaanska Aarmiiin verxoovno komaandovaniiin medeesel

Beerlin, sentiaabliin 20. (TASS). Germaanska aarmiiin verxoovno komaandovaniiin medeesehenei johoor, Drogobiiç geze neftianoi raioon xadaa germaanska garta gemteegdengyigeer abtahan baina. Niutagdaxi poolьsko seregyyd xadaa pexootno ba kavaleriiiske poolkanuudai ba taankova rootanuudai sostaavtaigaar vengeerske xiliiji dabaza orohon baina.

POOLЬSKO FROONT DEEREXI VOJEENNE JABUULGANUUD

Beerlin, sentiaabriiin 20. (TASS). Germaanska aarmiiin verxoovno komaandovani bolbol myneeder doro dursagdahan operatiivna medeeji toliiobo, tereen soonь iigeze xelegdene: „Poolьşiin ceentrte baihan Kytroo-Viişogryydei raioondoxi baildaanuud xadaa esestee dytelbe. Germaanska seregyydeer olon tooto pleenne xynyyd abtaba. Ysegelder ydeşe poolьsko pleenne soldaaduudai toonь 105 mianga bolhon baina.

Busad froontnuud deere jixe xubilaltanuud boloogyi, poliaaguud esergyysexee bolizo baina. Gdiiniiin raioondo baildaanuud dyyrebe".

Aanglo-Francuuzska komaandovaniiin soveşçaani

Nьju-Ioork, sentiaabriiin 20. Aanglo-Francuuzska komaandovaniiin soveşçaani deere, angliiiska ba francuuzka seregyydiiji baruun froont deere xubaaxiin plaan zoxioogdobo geze Pariizhaa jynaited preess aagenstvo medeesene. Angliiiska seregyyd, golduu Belьgiiiske xile deere asaragdaxanь geze tuxailagdana.

(TASS)

Poolьşohoo terjedelge

Loondon, sentiaabriiin 20. (TASS). Yylicede xyn zon xadaa, Poolьşohoo jireze baihan olon tooto avtomobiilьnuudiiji, motociikelnuud ba gryzoviiguudiiji xarana geze Çernoviichee „Reiter" aagenstvo medeesene.

Liitvede poolьsko seregyydei terjelze oşolgo

Nьju-Ioork sentiaabriiin 20. (TASS). Ysegelder ydeşe poolьsko motorizoovanno pexootiin 10 miangan şaxuu soldaaduud, poolьsko xiliiji dabaza orobo geze Kaunaasahaa Jynaited preess aagenstvo medeesene.

XITADDAXI VOJEENNE JABUULGANUUD

(Çynciin ba Şanxaihaa, TASS-iin korrespondeentnyydei medeesehenei johoor).

Xoito xitadta

Sentiaabriiin 17-noi hyni, xitad seregyyd xadaa artilleriiiska buudalgiin hyylde, Xenaaniiin proviincada baihan Kaifiiniiin zyyn teexi Lanьfiinьda orohon, ba japoonsko ştaabiiji, myn tereşelen tymer zamai liiniiiji ezelhen baina. Goorod japooncuudhaa seberlegdebe. Lanьfiiniiiji xitaduudaar ezelelge xadaa kaifiinьdaxi japoonsko seregyydei dunda paanikiiji bii bolgobo.

Urda Xitadta

Makaogoi xoino, Çzynşaaniiin seektorte, xitaduud xadaa Çzancziania aniiji ezelhen ba dobtolgojoo yrgelzelyylne.

Sentiaabriiin 17-noi hyni partizaanguud bolbol Daliaanьda nebteren orohon ba japooncuudtai tulaldahan baina. Partizaanguud xadaa elektrostaanciiji ebdeze saaşaa dabxiba.

Sentiaabriiin 18-da, japoonsko seregyyd xadaa Sinьxoihoo (Kantoonoi urda) Kaipiin ba Xeşaanьda dobtolzo exilbe. Japooncuud gaazanuudiiji xereglene, zygeer xitad oboroono xadaa xysete esergyyselgiiji yzyylne.

Partizaanguud xadaa Xainaanь araldaxi japoonsko garnizoonuudta dobtolzo exilhen ba Vençaanь ba Cinlaaniiji ezelhen baina.

* * *

Sentiaabriiin 18-da xitad aviaaca xadaa Kantoonoi urda teexi Czianmiinidexi japoonsko poziicanuudiiji boombodobo. Japoonsko vojeenne xeden sklaaduud ygei xegdebe.

Japoonsko aviaaca xadaa Makaogoi xoino baihan Şçiciiji boombodohon baina. Xyn zonoi dunda olon tooto geegdelnyyd bii.

Dalai deerexi dain

Loondon, sentiaabriiin 20 Reiter aagenstviin medeesehenei johoor, francuuzska vojeenne koraablьnuud xadaa angliiiska koraablьnuudtai xamta, germaanska podvoodno loodkanuudta esergyy jabuulga xene. Francuuzska vojeenne koraablьnuud xadaa germaanska podvoodno 5 loodkanuudiiji şingeebe geze Fraanceada toolono. (TASS).

Bazeelihaa assoşieited preess aagenstviin medeesel

Nьju Ioork, sentiaabriiin 19. Assoşieited preess aagenstviin medeesehenei johoor, germaani bolbol baruun froontdo jixeşeg podkrepleeniiiji baiguulba. Germaanska seregyyd xadaa Mozeelь myrenei doliinodo xatuu şanga baildaanuudiiji exilbe. (TASS).

Soveed Pravjitelьstviin xemzeejabuulganuud tuxai gadaadiin xeblelde

GERMAANI

Beerlin, sentiaabriiin 18. Germaanska xeblel bolbol SSSR-ei Aradai Komissaarnuudai Soveedei tyryylegşe nyxer V. M. Moolotovoi raadiogoor xelehen yge tuşaa ootkliguudiiji ton yrgenөөr tolilno. Germaanska mynөөderei gazeedyydei negedexi xuudahanuud xadaa Baruun Beloryysside ba Baruun Ukraiinada Soveed seregyydei orolgo tuxai medeenyydeer dyyrgegdenxei. „Felьkiişer Beobaaxter“ gazeed bolboi Poolьşodo azahuudag beloryysske ba ukraiinska tyrel araduudiiji, xamagaalalgadaa abxa gehen soveed pravjitelьstviin şiidxeber de zoriuulagdahan „Zyyn Jevroopiin şine zakoon“ geze tyryv statьjaa soogoo soveed pravjitelьstviin jabuulgiiji amarşalna. „Bidener xadaa Moskvaagai şiidxeberiiiji xizaar gyigөөr amarşalanabai, gazeed bişene, ene xadaa Zyyn Poolьşiin xynzon ba tereentei zergelhen xiletei, Soveed Beloryyssi ba Ukraiiniin sojuuzna respyyblikenyydei xynzonoi xoorondoxi şuhaaraa xolboondoni tyşegiene.

(TASS).

RYMIINI

Beerlin, sentiaabriiin 18. „Rymiini xadaa Poolьşotoi, tuhalalsaxa tuxai seregei xelseegeer xolbootoi. Zygөөr, Poolьşodo Soveed aarmiiiji asarhanai şaltagaan tuşaa soveedske barimtiiji eliryylhenei hyylde, Rymiini xadaa өөriingөө polititikodo erid neitraliteediiji bariza ylene“ geze germaanska informacioonno biyroogoi korrespondeent Byxareesthee medeesene.

(TASS).

Byxareest, sentiaabriiin 19. Nyxer Moolotovoi yge ba poolьsko, myn tereşelen busad posoolnuudta soveed pravjitelьstviin elьgeehen nootonь ysegelder raadiogoor damzuulagdaba. Mynөөder, ede byxii xadaa Rymiinske xeblelde tolilogdoo. Poolьşiin xiliiji soveed seregyydeer dabalgiiji kommentiirovelze „Kyrentyyl“ gazeedei redaaktor Şeikaary iigeze bişene: „Germaani ba Poolьşiin xoorondoxi byxii konfliiktiin torşo soo, soveed sojuuz bolbol erid neitraliteedei poziiciiji xamagaalza baigaa. Poolьsko aarmiiin operaacanuudta zyyn talahaanь jamarşji zanalta, haad uşaruulaagyi. Soveed Sojuuzai erid neiraliteedei poziica xadaa өөhediingөө byxii xysenyydiiji Germaanida esergyy jabuulxadanь Poolьşodo tuha bolhon baina. Gebeşji, xeneişji xylieegeegyi uşar bolhon baina. Poolьsko seregyyd xadaa şiiddexii baildaanuudhaa terjeleze, soveed sojuuzai xilenyyd teeşe sag yrgelze suxarihan baina, enenь xadaa toxiooldohon polozeeniiiji xubilgaxiijinь soveed pravjitelьstviiji baalahan baigaa“.

LIITVA

Kaunaas, sentiaabriiin 19. (TASS). Xiliiji xamagaalza baigaa litoovsko seregyydte iime zaxiralta ygtebe geze avtoriteetne istooçniguudhaa eli bolbo: Ulaan Aarmiiin çaastьnuudtai oirtoldoxo yjedee, tedeende Litoovsko gyrenei xiliiji todoor eliryylgedenь xysed tuhalamza yzyylxe.

ITAALI

Riim, sentiaabriiin 19. (TASS). Ysegelder, gezeedyyd byxen, Baruun Beloryysside ba Baruun Ukraiinada soveed seregyydei uragşaa jabalga tuxai medeenyydiiji tolilbo. Moskvaagai byxii kommiyyniike tolilogdobo.

Rymiinske xilede zergelehen, Baruun Ukraiiniin raioonuudta, Soveed seregyydei koloonnuudai urda-teenь taankanuud jabana, niutagdaxi ukraiincanuud xadaa tedeende zamiijinь zaaza ygene geze Byxareesthee korrespondeencede, „Popoolodi Romaa“ gazeed medeesene.

Poolьşodo Soveed seregei orolgo xadaa ukraiincanuudai dunda ugaa jixe bajar asaraba geze „Massaadzero“ gazeed bişene.

Germaanida, poolьsko pleenigyydei laageriiiji xarahan stefaani aagenstviin korrespondeent iigeze bişene: „Poolьşiin zyyn raioonuudai azahuugşad—pleende abtagşad xadaa orodoi xamaaralsalga tuxai medeze bajartainuud baina. Edener bolbol poolьsko paanuudai xaişan geze eksploatiiroveldeg, xaişan geze poolьsko poliiciin xaşadag tuxainь gadaada korrespondeentnyydte xelebe“.

BOLGAARI

Sofii, sentiaabriiin 19. (TASS). Mynөөder bolgaarska byxii gazeedyyd xadaa Poolьşodo Soveed seregyydei orohon tuxai medeesene. Gazeedyydte, Ulaan Aarmiiin çaastьnuudai sniimkanuud, nyxed Staalin, Moolotov, Voroşiilovoi portreedyyd, Moolotovoi yge, Soveed pravjitelьstviin nootonuud ba gadaadiin eldeb aagenstvonuudai telegraammanuud tolilogdobo. Soveed Sojuuzai azalşadai, өөhediingөө pravjitelьstviin şiidxeberiiiji entyziaazmtaigaar ugtahiijinь byxii gazeedyyd temdeglene“.

Нютагууддахи ажалшадай депутадуудай Соведvvдтэ һунгалтада бэлэдхэл

★ ★ ★

Һайн хvдэлмэриин результат

Хориин аймагай, зарим сомонуудта ба колхозуудта, нютагууддахи ажалшадай депутадуудай Соведvvдтэ һунгалтада бэлэдхэл муубэшээр табигданхай.

Хэжэнгын сомоной колхозуудта, һунгагшадай дунда агитационно-массова хvдэлмэри һайнаар ябуулагдана. Сомон доторхи бvхы агитколлективvvдые, МТС-ын директорын политическэ орологшо нvх. Жилкин ба Хvсэдбэшэ Дунда Һургуулиин директор нvх. Н. Намсараев гэгшэд хvтэлбэрилнэ. Эдэнэр хадаа бvхы агитаторнуудаа сомсоведэйнгээ дэргэдэ суглуулан, саг vргэлжэ семинар vнгэргэжэ, тэдээндээ шухала туһаламжа vгэдэг байна.

Комсомолой нэрэмжэтэ колхозой дэргэдэхи партийна эхин организаци хадаа колхознигуудайнгаа дунда, агитационно хvдэлмэриие vргэнөөр табиба. Эндэ, хамтадаа 6 агитаторнууд томилогдоод, өөһэдынгөө участогууд дээрээ хододоо ябажа, һунгалтын тухай законые ба бусад асуудалнуудаар хөөрэлдөө хэнэ. Парторг нvхэр Эрдынеева хадаа агитаторнуудтаа туһалдаг ба тэдэнэрые хvтэлбэрилдэг байна. Эдэ бvхы хадаа эмхитэй һайн хvдэлмэриин результат гээшэ.

Д. Цыренжапова.

Agitacioonno xydelmeriiiji samotioogto tabiza bolxogyi

Niutaguuddaxi azalşadai depytaaduudai Soveedyydte hungaltada beledxel—agitacioonnomaassova xydelmerinyyd, hungagşadai dunda yrgenөөr jabuulagdaza baina. Gexetei xamta, BMASSR-ei finaansiin Narkomaadai dergedexi partiiina exin organizaaca (partoorgonь nyx. Xydagyyjev) bolbol niutagai Soveedyydte hungaltada muusa beledxeze baina.

29 agitaatornuudiiji tomilzo, 2-3 daxin seminaari yngergөөd, eneegeer le, byxii xydelmerinь xizaarlagdaa. Gadna, tus partiiina organizaaciin obsluuzivaldag hunguuliiin uçaastog deerenь, byxii deeree, 8 le zaniaati yngergegdehen baina.

Agitkollektiiveinь xytelberilegşe nyx. Vintoovkin iigeze xөөrene: „—zaniaati, xөөreldөө xexe sylөөtei sag manai agitaatornuudta ton xomor baidag. Agitaatornuudta tomilogdohon xynyydnai, xodol komandiroovkada garanad. Zişeelxede, nyxed Taraasov, Şagduurov, Şaxaajev, Zarbaajev, Andreejev ba busad agitaatornuud xadaa sylөөgyi deerehee, negeşji zaniaati, xөөreldөө xeegyi geeşe“.

Iime „xyşer“ şaltagaaniiji xeleed le, agitacioonno-maassova xydelmeriiiji jabuulangyi huuxa geeşe—ton buruu ba samotioogto naidahan xereg myn.

Eldeb şaltagaanuudiiji durdaad, hanaa amar huudag—iime zoxidgyi stiiiliee orxizo, bolьşeviig agitaaciiji yrgen dalaisataigaar jabuulxanь—finaansiin Narkomaadai dergedexi partiiina exin organizaaciin, tereenei agitkollektiiveinь xytelberilegşe nyx. Vintoovkinoi ujalganь bolno.

C. D. Bimbiin

Зохихо вывод хэхэ

Мухар-Шэбэрэй аймагай центр дээрэ, ажалшад—колхознигууд, учрежденинvvдэй хvдэлмэриляэгшэд ба хvдөөгэй интеллигентнэр — һунгагшад нилээд олон. Эдэнэрэй дунда агитационно-массова хvдэлмэри тон хангалтагvй ябуулагдана.

Аймагай центр дээрэ хамтадаа 38 агитаторнууд томилогдохон болбошье, тэдэнэрэй олонхинь участогууд дээрээ ошожо, һунгагшадай дунда хvдэлмэри ороидоошье ябуулаагvй байна. Агитколлективые хvтэлбэрилэгшэ нvхэр Стулев хадаа агитаторнуудайнгаа хvдэлмэриие эмхидхэхэ ба тэдэнэртэ туһалхын тухай хэмжээ абанагvй.

Нvхэр Стулев болбол сентябриин 19 болтор агитаторнуудай семинаарые vнгэргэхэ гэжэ гурба дахин зарлаад, тэдэнээ суглуулжа ядаад болихон байха юм. Иимэ муу хvдэлмэриие удаан тэсэхэ арагагvй.

Һунгалтада эрхимээр бэлэдхэлые, илангаяа лэ агитационно хvдэлмэри шиидхэхэ байна. Агитационно хvдэлмэриие партиин айком ба эхин организацинууд хvтэлбэрилхэ уялгатай. Энэ хангалтагvй хvдэлмэридэ зохихо вывод хэмээр болоо.

Г. Ц. Д.

ҺУНГАЛТЫН АМЖАЛТЫЕ АГИТА ЦИОННО ХVДЭЛМЭРИ ШИИДХЭН

ВКП(б)-эйн Бичурай айком болбол БМАССР-эй аймагууд, городской, сельскэ, хошуунай ба поселогой ажалшадай депутадуудай Соведvvдтэ һунгалтада бэлэдхэлые һайнаар ябуулхын тухай бvхы хэмжээнvvдые абажа байна.

Мvнөө, аймаг доторхи зарим партийна эхин организацинууд хадаа һунгагшадай дунда агитационно-массова хvдэлмэриие vргэнөөр ябуулна, аймаг дотор, сентябриин 20 болтор хамтадаа 220 заняти vнгэргэгдэжэ, энээндээ 3254 һунгагшадые хабаадуулба. Гадна, партиин айком хадаа бvхы агитколлективvvдэй хvтэлбэрилэгшэдые суглуулаад, хоёр vдэрэй семинар vнгэргэжэ, тэндэ, болохоёо байгаа һунгалтануудта бэлэдхэлэй ведэ агитаторнуудай зорилгонууд ба уласхоорондын оршомбайдалай тухай асуудалнуудые хэлсээ. Мvн тэрэшэлэн, табан кустнуудта бvхы агитаторнуудай совещанинууд болоо.

Эдэ совещанинууд дээрэ агитаторнууд хадаа агитационно-массова хvдэлмэридэхи өөһэдынгөө опыдуудые андалдаһан ба тохёолдохон дутуу дунданууда элирvvлэн хэлсэжэ, саашадаа ябуулха хvдэлмэринvvдэйнгээ планые хараалһан байнад.

Харланай сельсоведэй, Кировэй нэрэмжэтэ колхозой дэргэдэхи парторганизаци хадаа агитационно-массова хvдэлмэриие һайнаар табяа гэбэл, тэндэ 5 агитаторнуудые томилонхой ба һунгагшадай дунда занятяа саг vргэлжэ ябуулна. Эдэнэр, занятидаа һайнаар бэлэдхэжэ vнгэргэдэг дэ... һээнь, һунгагшадань тон... нирходог ба олоороо зан... дань хабаададаг. Мvн, парт... нvхэр Очиров агитатор... даа vдэр бvхэндэ хvтэлбэр... жэ, ябуулха хvдэлмэрин... тэдэнэртэ заажа vгэдэг. М... баһа, „Искра Ильича“ кол... зой дэргэдэхи партийна а... организаци (парторгонь нv... Бурцев) хадаа һунгагша... дунда агитационно хvдэл... риие баһал һайнаар табин...

Гэхын хамта, аймаг до... роо хамтадаа 356 агитат... нууд томилогдохон аад, с... тябриин 20-до, тэдэнэ... миил 256-нь участогууд д... хvдэлмэрилнэ. Vлэгшэ 100 а... таторнуудань хvдэлмэ... vшөө эхилээдvй байна.

„Безбожник“ колхозой д... гэдэхи партийна эхин о... низаци хадаа һунгагша... дунда агитационно хvдэлм... хангалтагvйгөөр ябуулна. ... организацийн агитатор... дань, сентябриин 20 бол... хvдэлмэрее хvсэд эхилэ... байгаа. Парторг нvхэр Фо... болбол агитационно-масс... хvдэлмэри һайнаар ябуул... тухай анхаралаа тон баг... табидаг.

Тиимэһээ, һунгалтада ... лэдхэлэй хvдэлмэриие ш... хэхэ — агитационно - масс... хvдэлмэриие эрхим һайн... ябуулхын тула, бvхы хv... эмхидхэлгэ — манай райо... партийна организацинуу... коммунистнуудай, агитат... нуудай ба партийна бэшэ б... шевигvvдэй хvндэтэ зорилг... мvн.

М. С. Курил...

Uçaastog ygtөөdyi

BMASSR-ei УНХУ-gei dergedexi komsomoolьsko exin organizaaca (komsoorgonь nyx. Tarxaajev I. V.) bolbol 15 agitaatornuudiiji tomilon olohon baina. Tereenhee gadna, agitacioonno-maassova xydelmeride xereglegdexe şuxala literatuura ba busad materiaalnuudiiji oloor abhan ba agitacioonnomaassova xydelmeriiingөө plaan tabihan baina.

Tiigeed, tede 15 agitaatornuud tusxaiі hunguuliiin uçaastoguud deere agitacioonno xydelmeri jabuulza baranь, paartiiin raikoom xa... tendeheenь boliuulhan a... sentiaabriiin 20 boltor on... uçaastog ygөөgyi baina.

Tiimehee, tus agidkollektiiv... oiriin ydernyydte uçaastog... xangaxa şuxala.

D. Cereem...

ОНДАТОРНУУДЫЕ АСАРАБА

Бурят-Монгол республика доторхи, ондатор vсхэдэг ажахынуудаар, Бурзаготпушнинын хусөөр, сентябриин нэгэнһээ бvхы ондаторнуудай тоо абалга боложо байна. Тэрээнһээ гадна, 400 ондаторнуу... сентябриин 10-да пароход... ст. Байкал дээрэ асараба. ... ондаторнуудые Буркопсо... vгэхэнь, 150-ень Читын за... пушнинэдэ vгэхэ байна.

B. LUBSAANOV—BMASSR:ei Narkomzeemiiji orologşo

Malnuudai ybelzelgede zişeete hainaar beledxexe ba tereniiji emxidelteigeer yngergexe

Malnuudiiji haitar ybelzyylelge xadaa kolxoozuudta obşçeestvenne malazaliiji saaşadanь xygzyylxiin xeregte şiidxexii udxaşanartai baina. Ene xadaa malazaldaxi ton xariuusalgata yjenyydei negenь myn.

Malnuudai ybelzelgiin zybөөr emxidxegdelgehee, tereeniiji xygzөөlgiin gyrenei plaanai dyyrgelte ba „kolxoozuudta obşçeestvenne malazaliiji xygzөөxe xemzeejabuulganuud tuxai“ SSSR-ei SNK-gei ba BKP(b)-ein CK-gei togtooloi amzaltataigaar dyyrgegdelge duldiidana.

Gebeş, RZO-nuudai, MTS-yydei, kolxoozuudai zarim xytelberilegşed ba zarim zoovetspecialiistnuud bolbol malnuudai ybelzelgede beledxelgiiji emxidxelgiin ba tereniiji yngergelgiin xeregiiji xeregseedeggyi baina. Terenei rezylьtaadta, zarim aimaguud xadaa malnuudai ybelzelgiin yjede berxeşeeltei toxiooldodog. Zişeelxede, yngeregşe zilde Selengiin, Xiaagtiin, Zediin, Zagarain, Kabaanskiin aimaguud malnuudai ybelzelgede xangaltagyigөөr beledxehen, tezeeliiji beledxelgiin plaaniiji dyyrgeegyi ba zootexniiçeske barilganuudiiji tahalduulhan deerehee, malnuudanь jixeer turahan ba ybeşelxe uşarnuud yzegdehen baina.

Xiaagtiin aimagai, Myrөөşiin selьsoveedei, Kirovei neremzete kolxooz bolbol ybelzelgede xysed beledxelgyi baihan uşarhaanь 800 tolgoi malnuudanь xorohon jym. Iimeşyy faakt Selengiin aimagai, Nojoxonoi somonoi, „Bolьşeviig“ kolxoozdoşji yzegdehen baina. Ende, ybelzelgiiji vrediitelьskeer emxidxehenheinь bolzo, 1000 şaxuu tolgoi malnuud xosorohon baigaa.

Xiaagtiin aimag xadaa ene onoi negedexi xaxad soo tugalnuudai—11 proc., xuriga işegenyydei—12 proc., porşoonxonuudai talaar—15 proc. xoroltotoi. Zagarain aimagta xuriga işegenyydei talaar—16,2 proc., tugalnuudai—8,2 proc., porşoonxonuudai—22,3 proc. xoroltotoi baina, Xoriiin aimag myn le eneenhee deere bişe. Yngeregşe zilde deere dursagdahan ba busadşji zarim aimaguudta zaluu malnuudai xoroltо nileed baga baigaa hen.

Nidondo zilei ybelzelgiin ede yrooguud xadaa mynөөşji zilde zarim aimaguudai ba kolxoozuudai xytelberilegşedөөr dutamagaar xaraada abtana.

Malnuudai ybelzelgede zişeete hainaar beledxexe tuxai BKP(b)-ein Obkoomoi ba Respyyblikiin pravjitelьstviin zaabarinuudai ba ereltenyydei xedii baibaşji haanь, xede xeden aimaguudta ybelzelgede şuxala anxaral tabigdanagyi, ene şuxala xydelmeri xadaa samotioogto tabigdaşood baina geze xeden raionuudta ba kolxoozuudta jabuulagdahan şalgalta xaruulaa.

Tynxenei aimag bolbol malazalai 13 şine ba yngeregşe zilde barigdaza dyyrgegdөөgyi 64 barilganuudai negeş objeektiinь bariza dyyrgeedyi baina. Barigdaza baihan teliaatniguud ba malainь bairanuud oroidoo 30-haa 60% xyrter belen bolonxoi. Xedii iime baitaranь, barilgiinь brigaadanuud xysed byridөөgyi, tedenei ba darxaşuulai yderei noormonuudanь, ton bagaşji haa, dyyrgegdenegyi.

Zakaaminai aimagta 27 şine objeektnyydei negeniinşji barigdaza dyyrgegdөөgyi, aimagainь olonxi kolxoozuudta barilgiin brigaadanuud taraşahan ba busad xydelmerinyydte tomilogdohon baina.

Iimenyyd uşarnuud Xoriiin, Zagarain ba busad aimaguudta yzegdene.

Malnuudai xuuşan bairanuudiiji remoontolgodo, seberlelgede ba dezinfeekcelgede kolxoozuudai negeniinşji oroodyi geze şalgalta todoruulaa.

Durasagdahan faaktnuud xadaa malnuudai ybelzelgede beledxelei xeregte kolxoozuudai ba aimagai gazar-tariaalangai oorganuudai xytelberilegşed xaişaxeregeer xandadagiijinь eliryylne ba eneende zoxixo xemzee abxiiji ujalgalna.

Yngeregşe zilnyydei alduunuudiiji dabtaxagyin tula, ene darii malnuudai ybelzelgede egeel emxiteigeer ba erximeermalazalai byxii barilganuudiiji beledxexe xeregtei.

Malnuudai ybelzelgiin beledxelde byxii kolxoozniguudiiji xanduulan, tedeende tuhalalga xadaa aimagai xytelberilxii oorganuudai, myn tereşelen AZO—nuudiiji daagşadai, MTS-yydei direektornyydei ba zoovetspecialiistnuudai şuxala zorilgo myn.

Jirexe ybelzelgede byxii malnuud xadaa dulaan ba seberxen bairanuudaar 100% xangagdahan baixa johotoi.

Eneenei tula malazalai barilganuudai byxii objeektnyyd oktiaabrь harada xysed barigdaza dyyrgegdehen, eksploataacada belen baixa johotoi.

Ene darii barilgiin brigaadanuudiiji byridyylxe xeregtei. Tyrgөөr barilgiin meetodiiji yrgenөөr xeregleze, ynder bytөөse xangaxa noormo togtooxo şuxala. Barilganuudiiji dyyrgexetejee xamta, bairanuudai dotorxiiiji xysed tyxiөөrxe xeregtei.

Sentiaabrь hariin torşo soo, malnuudai xuuşan bairanuudiiji xysed belen bolgoxo ba tedeniiji seberlexe, budaxa. Myn tereşelen, feermenyydei byxii territooriiiji seberlexe ba dezinfeekcelxe.

Ede byxii xydelmerinyydte malazalai brigaadanuudai byxii xydelmerilegşed xanduulagdaxa ba tedeende tuhalagşad bolgon darxaşuul, peçniigyyd ba busad xydelmerilegşed tomilogdoxo johotoi.

AZO-goor togtoogdohon ba aimgyisedkoomoor batalagdahan tusxai komiissa (terenei sostaavta zooteexnig, vetvraaç ba teexnig-stroiitelь orolsono) bolbol şineer barigdahan tuşaaza abxa ba eksploataacada ygexe ujalgatai.

Ene zilde aduunuudiiji bairanuudaar xangalgada şuxala anxaral tabixa. Urda urda zilnyydte xeden olon moriduud xadaa xeere, daigyi gazarta ybelzedeg baigaa. Iime zanşaliiji dabtaxagyin tula, byxii moridiiji dulaalhan koniyyşninuudaar xangaxiiji polivoodçesko brigaadanuudai brigadiirnuudiiji ujalgalxa.

Kolxoozuudai xytelberilegşed bolbol tylnyydiiji bailgaxa bairanuudiiji xysedөөr beledxexe ujalgatai.

Tezeelei bata bexi baaziiji balguulalga ba tereeniiji zybөөr xereglelge—malnuudai ybelzelgiiji erximeer yngergelgede myn le şuxala udxaşanartai baina.

Eneenei tula, kolxooz byxen malai tezeelnyydte narin todorxoi yçoodiiji jabuulxa johotoi. Kolxooz byxende tezeelei balaansa ba feerme, brigaada byxende tezeeliiji gargaşalxa kalendaarna plaan tabigdaxa johotoi.

Kolxoozuudai xytelberileşed bolbol feermenyydiiji daagşadta, aaktiin johoor, ybelzelgiin yjede ybehe, soloomo, miaxiiina, siloos, korneplood gexe metenyydiiji tuşaaza ygexe ujalgatai.

Myn tereşelen, oroohoto kylьtyyrenyydei fyraazna foondiiji baiguulxa ba tereniiji feermiin daagşadta tuşaan ygexe şuxala. Gadna, tezeelnyydiiji xamagaalxiin tula somoonuudiiji xyrieelen xaşaalxa xeregtei.

Ene zilei ybelzelgede tez... nyydiiji plaanai johoor, e... noomnoor xereglelge x... myn le şuxalada toologdo...

Tezeeleer dutahan zarim ... xoozuud xadaa ene geh... tereniiji xudaldan abza gy... agsaza ba dutahan tezee... busad arganuudaar oloxo... hotoi bolno.

Myn tereşelen, malnu... ybeldөө uhalxa gazarnuu... (xudag, soolgo g. m.) e... hee beledxexe xeregtei.

Zoovetpersonaalnuudhaa, ... xoozoi tyryylegşenerhee b... dehen ba feermiiji daagşiin ... baadalsalgatai tusxai kom... xadaa byxii malnuudta zoo... niiçeske—veterinaarna yz... xexe, tiigeed ybeşen ba tu... xai malnuudiiji tus tustanь ... halza, hainaar tezeelgyylxe ... na. Ybelzelgede malnuu... turaaxagyi, şadaliijinь buur... xagyin zorilgoor, tedeniiji ... ruuhalgiin zoovetzaaban... nariaar saxixa xeregtei ba...

Malazalai brigaadanuu... erxim kolxoozniguudhaa b... dyylxe ba tedeende erxim h... kylьtyyrne-baidalai ysloo... nuudiiji tabixa xeregtei. M... tereşelen, tedenei dunda ky... maassova xydelmeriiiji ba z... vethuralsal emxidxexe şux...

Malazaliiji xygzөөxe t... paarti ba pravjitelьstviin t... tooliiji malazalai byxii xy... merilegşedte oilguulxa ba i... onoi viistavkede xabaad... xyndete erxiin tylөө bolьşev... temeselei socsorevnovaan... yrgen dalaisataigaar delger... xe xeregtei.

Харюусалгата редактор Р. БИМБАЕВ.

Адрес редакции: Центросоюзная 19 Телефоны: редактора — 3-44 отв. секретаря 3-28 Сельхозотдел — 7-55 отдел кадров — 5-07.

Типография Наркомпечати БМАССР. Бурглавлит № 1771