Бүхы оронуудай пролетариинар, нэгэдэгты!

БУРЯТ-МОНГОЛОЙ ҮНЭН

ВКП(б)-гэй Обкомой, БМАССР-эй Верховно Советэй ба ВКП(б)-гэй Улан-Удын Горкомой орган

№ 127 (3431) 1941 оной июнийн 1, воскресенье СЭН 15 МҮНГЭН

МҮНӨӨДЭРЭЙ НОМЕРТО:

ТҮРҮҮ БЭШЭГ: Кадрнуудай экономическа эрдэмые дээшэлүүлхэ.

Тарилгые удааруулна (1-дэхи нюурта).

Пар хахалалгые шамдуулха (1-дэхи нюурта).

Сабшалангаа шанаржуулхын түлөө (1-дэхи нюурта).

БМАССР-эй Совнаркомдо (1-дэхи нюурта).

Республика дотор (1-дэхи нюурта).

ПАРТИЙНА АЖАБАЙДАЛ: ВКП(б)-гэй Хэжэнгын айкомой пленум. Коммунистнуудайгаа найдабариие харюулна. (2-дохи нюурта).

Шэнэ барилганууд олошорно (2-дохи нюурта).

480 минутые бүрин түгэс хэрэглэхэ (2-дохи нюурта).

Шухала хэрэгтэ хойрогоор хандана (2-дохи нюурта).

Хилын саанаһаа телеграмманууд (2-дохи нюурта).

КАДРНУУДАЙ ЭКОНОМИЧЕСКА ЭРДЭМЫЕ ДЭЭШЭЛҮҮЛХЭ

Мүнөө үедэ, парти ба советскэ арадаар агуулехэ зорилгын—эгээн түрүү капиталистическэ оронуудые экономическашье талаараа хүсэхэ ба уридлаха зорилгын шидхэгдэжэ байхада, мүн тэрэ шалгаан ажаүйлэдбэри, замхарилгаан тээшэ нюураараа эрид шуудэрьехыень, бүхы хүдэлмэрилэгшэдөө ВКП(б)-гэй XVIII конференциин эреэд байхада, ажаүйлэдбэри ба замхарилсааньда, мүн хүдөө ажахыдашье хүдэлмэрилжэ байһан нүхэд, илангаяа хүтэлбэрилхы тушаалтан тусхайта үйлэдбэриингөө экономикые тон гүнзэгыгөөр мэдэхэ уялгатай.

Продукциин «өөрынь үнын ба сэбэр олзын түсэбые заабол дүүргэхэ зорилготойгоор предприятиин экономическа талын ажалгябуулгые шэглүүлхэ хэрэгтэй. Хэрэгые хайшахэрэгээр эрхилдэг ябадалые усадхаха, предприятиин доторой ресурснуудые дүүрэн ашаглаха» шухала гэжэ XVIII партконференци дээрэ хэһэн элидхэл соогоо нүхэр Маленков заһан байна.

Энэ заабариие эрхэбэшэ дүүргэлтэ болгохо тухайда хариоусалгатай зорилго манай урда табигданхай. Ажаүйлэдбэриин, замхарилсааньда ба хүдөөажахын талаар, мүн тэрэшэлэн партийна, ажахын ба профсоюзна хүдэлмэрилэгшэдэй экономическа эрдэмыень эрид дээшэлүүлхэ тушаашэнэ шэнэ хэмжээябуулганууд хараалагдаха ба ойрын сагта бэелүүлэгдэхэ ушартай.

Республикын хэдэ-хэдэн парторганизацинуудаа ВКП(б)-гэй XVIII конференциин тогтоолнуудһаа шухала тобшололнуудые зүбөөр хэжэ, хүтэлбэрилхы кадрнуудай экономическа эрдэмые хүгжөөхэ тухайда үнэхөөр оролдолго гаргана, бодото хэмжээнүүдые бэелүүлнэ. ВКП(б)-гэй Түнхэнэй айком болбол партийна ба советскэ, профсоюзна ба ажахын эдибхитэдэй экономическа эрдэм мэргэжэлые дээшэлүүлхэ асуудалаар түсхай лекцинүүдые хараалжа, түсэб зохёонхой. Тэрэ түсэбэйнь ёһоор, МТС-үүд, колхозууд ба эмхизургаануудай хүтэлбэрилэгшэдэй дунда лекцинүүд үншаг дана.

Улан-Удэ городой парторганизаци энээн түшаа бага бэшэ хүдэлмэри ябуулаа. ВКП(б)-гэй Горкомой агитаци ба пропагандын таһагта ороһон хүсэд бэшэ мэдээгээр, городой парткабинедэй дэргэдэ экономическа асуудалаар 20 шахуу лекци эмхидхэгдэжэ, тэдээндэ 500 тухай хүн хабаадуулагдаһан байна. Гадна, энэ асуудалаар эхин партийна организацинуудта лекцинүүд ба хөөрэлдөөнүүд үнгэргэгдэжэ эхилээ.

Тэхэ зуура, нилээд олон предприятинууд ба колхозуудай, совхоз ба МТС-үүдэй хүтэлбэрилэгшэд ба бусад түшаалтад эрхилжэ байгаа һалбариингаа экономикые хүсэд мэдэдэггүй байһаар. Тэрээнһээ шалтагаалан, тэндэхи үйлэдбэринүүд ба ажахынууд хэдэн мянгаад түхэригэй зөөриие хэрэгтэгүйдэ гаргашалан, гарзада ороно. Жэшээлхэдэ, Улан-Удын паровозо-вагонно заводоор 1941 оной түрүүшын квартал дотор бүтөөн каргадаһан продукциин өөрын үнэнь үнгэрэгшэ жэлэйхиһээ нилээд ехэ байгаа. Булад шудхалгын цех энэ жэлэй эхин кварталайгаа түсэбые дүүргээгүй, тиин 594200 түхэригэй гарза хэбэ.

Улан-Удын шэлэй заводой хүтэлбэрилэгшэд тоо бүридхэдые юрын асуудалда тоолон, энэ хүдэлмэриие имагтал бухгалтернуудай, счетоводуудай ба экономистнарай уялга гэжэ тон буруугаар ойлгоод, һанаа амархан һуужа байнад.

Тэрээнһээ гадна, зарим партийна организацинууд болбол экономическа эрдэмлэ һургаха семинарта гансахан лэ хүтэлбэрилхы хүдэлмэрилэгшэдые хабаадуулна.

1931 ондо, социалистическэ ажаүйлэдбэриин хүдэлмэрилэгшэдэй нэгэдэгээр бүхэсоюзна конференци дээрэ хэлэһэн үгэ соогоо: «Хэды олон резолюци бэшээшье һаа, ямархан хурса үгэнүүдээр тангаригласшье һаа, хэрбээ заводой, фабрикын, шахтын техникые, экономикые шудалаагүй байбал—үрэ гарахагүй» гэжэ нүхэр Сталин заагаа һэн. Энэ тайхамшаг мэргэн заабарин партийна ба партийнабэшэ большевик бүхэнэй—үйлэдбэриин ба ажахын хүтэлбэрилэгшэ бүриин хүндэтэ зорилго болоно.

М. Ю. Лермонтовэй ойдо бэлэдхэл тухай

Һаяхан М. Ю. Лермонтовэй дурасхалые мүнхэжүүлхэ ба ородой агуулехэ поэдэй нүгшэһөөр 100 жэлэй ойе тэмдэглэхэ тушаа бүхэсоюзна комитедэй заседани болобо.

Заседанида нүхэд К. Е. Ворошилов, А. С. Щербаков, А. А. Фадеев, Г. Ф. Александров, А. Ф. Горкин, М. Б. Храпченко, О. Ю. Шмидт, Н. И. Асеев, И. М. Москвин, Янка Купала, В. И. Лебедев-Кумач, А. Т. Твардовский, Алио Машашвили, В. В. Иванов, Д. Д. Благой, Мажед Рагим, П. И. Лебедев—Полянский, Сираз, Б. М. Эйхенбаум, Ладиев, Кубанычбек, Маликов, Х. Плиев, В. Я. Кирпотин, Ф. И. Беззубова гэгшэд хабаасалсаба.

Комитедэй түрүүлэгшэ нүхэр А. А. Фадеев М. Ю. Лермонтовэй ойдо бэлэдхэл тухай мэдээсэл хэбэ.

1941 оной торшо дотор үрэнэй ураһайханай литературын хэблэл хадаа Лермонтовэй зохёолнуудай хүсэд суглуулбариие 100 мянган хэһэгээр ба ганса томнигые 500 мянган хэһэгээр хэблэн гаргаха байна. Лермонтовэй зарим зохёолнууд: «Манай сагай герой», «Купец Калашников тухай дуун», «Мцыри», «Демон» г. мэтэ зохёолнуудынь 250-300 мянган хэһэгээр хэблэгдэхэ байна. Детиздат болбол шэлэгдэмэл зохёолнуудай нэгэ томнигые, бага нэһанай хүүгэдтэ зорюулһан шүлэгүүдэй суглуулбари ба Лермонтовэй зарим зохёолнуудай библиотечкэ хэблэн гаргаха байна.

Лермонтовэй зарим зохёолнууд СССР-эй арадуудай бүхы хэлэн дээрэ оршуулагдажа, бүхы союзна, автономно республикануудта ба областынуудта хэблэгдэн гаргадана.

Лермонтовэй зохёоһон «Маскарад», «Испанецууд» ба бусад зүжэгүүд болбол 1941 ондо РСФСР-эй ба бусад союзна республикануудай зуун долоон театринуудта табигдаха байна.

Кинорежиссёр С. Герасимов лермонтовскэ «Маскарадай» темээр фильмын зураг буулгажа дүүргэхээ байна. Мүн К. Паустовскын сценариар «Лермонтов» гэһэн фильм гаргагдахань.

Москвадахи түүхын музейн залнууд соо лермонтовскэ бүхэсоюзна выставкэ нээгдэхэнь. Мүн, СССР-эй хэдэ хэдэн республика ба областынуудта стационарна ба нүүдэл выставкэ байгуулагдаха юм.

Комитет болбол Ленинградта, Грузида, Азербайджанда, Арменидэ, Белоруссида, Киргизидэ ба бусад республикануудта ойдо бэлэдхэлэй ябаса тухайда мэдээсэл соносбо.

Комитет болбол энэ жэлэй июлийн 26-да Москва городто ойн заседани үнгэргэхэ тухай ба мүн энэ үдэр Москвада ба Ленинградта Лермонтовтэ памятник байгуулха тухай тогтоол гаргаба. (ТАСС).

КОЛХОЗУУДАЙ ТАРЯАЛАН ДЭЭРЭ

Тарилгые удааруулна

КАБАНСК. **(Телефоноор абтаба).** Аймагай олонхи колхозууд хабарай тарилгые дүүргээд байхадань, Хударын сельсоведэй колхозууд тарилгые одоо хүрэтэр үнжагайруулжа байха юм. Майн 26-най мэдээнэй ёһоор, 300 гектарта ороһото культурануудтаригдаадүй гэхэ гү, али түсэбтэ даалгабаринь миил 84.6 процент гүйсэдхэгдээ.

Энэ нобшоролгын гол шалтагаан юуб гэхэдэ, тракторнуудтаһалдалтайгаар хүдэлмэрилнэ, колхознигуудай ажал зүбөөр эмхидхэгдэнэгүй. Дружинин, Неномнящих, Ерофеевский гэгшэдэй хүтэлбэрилжэ байһан Кабанскын МТС-эй бригадануудай олонхи тракторнуудынь үе-үе болоод эбдэржэ үни удаан дэмы хэбтэдэг зантай. Һүүлэй үедэ, «2-я Пятилетка» колхозой тракторна 2 сеялкэ үдэртөө 7—8 гектарһаа дээшэ тариналгүй.

Тэрэшэлэн, «Путь Ленина», «Партизан-Кударинец» колхозуудта хабарай тарилга удааруулагдажа байна.

Кударын сельсоведэй хүтэлбэрилэгшэд (түрүүлэгшэнь нүх. Димов) болбол хабарай тарилгые хурдадхажа, тэрэниие дары дүүргэхэ тодорхой хэмжээнүүдые абанагүй.

И. Афанасьев.

Пар хахалалгые шамдуулха

ЗЭДЭ. **(Манай корреспондентһээ).** Пар хахалалгые тус аймагай олонхи колхозууд муу бэшээр үнгэргэжэ байбашье, зарим колхозууд хожомдожо ябана. Жэшээлхэдэ, Дээдэ ба Доодо Торгин, Алцагай, Дэрэстэйн сомонуудай колхозууд гүнзэгы гээгдэлтэй.

Илангаяа, Дээдэ Торгин сомонойн колхозууд эртын пар хахалалгые үшөө эхилээдүй байха юм. Энгельсын нэрэмжэтэ колхоздо пар хахалхаар Торгин МТС-эй нэгэ трактор гараһан аад, тарялан дээрээ хүрэнгүй эблэршэһэн байха юм.

«Улаан Номто», «КИМ» колхозуудай правленинүүдэй түрүүлэгшэнэр огород тарилгын ба пар хахалалгын хүдэлмэринүүдтэ бодото анхарал табинагүй. Эдэ колхозуудта нэгэшье гектар эртын пар хахалагдаагүй.

Торгин сомонойхид ба МТС-эй директор нүхэр Херсун болбол ойрын үдэрнүүдтэ пар хахалалга дээрэ бүхы хүсэеэ элсүүлээгүй һаа, энэ шухала хүдэлмэриие таһалдалда хүргэхэнь холо бэшэ.

Ц. Дамбиев.

БҮТӨӨСЭТЭ АЖАЛАЙНЬ АШААР

Трактористнууд Д. Цацаев, Б. Цыбекдоржиев ба Жимбеев гэгшэд үдэрэйгөө нормые саг үргэлжэ 120 процент хүрэтэр гүйсэдхэнэ.

Тэдэнэрэй ба бусад колхозинуудай үндэр бүтөөсэтэйгөөр ажаллаһанайнь ашаар, «Большевик» колхоз (Селенгэ) хабарай тарилгые хаһа соонь үнгэргэһэн ба мүнөө пар хахалалгые муу бэшээр ябуулжа байна.

С. Цыремпилов.

ШЭНЭ ГАЗАР ЭЛДҮҮРИЛГЭ

ЯРУУНА. **(Телефоноор абтаба).** Эндэхи «Улаан Яруунa» артель майн 21-һээ эхилэн шэнэ газар элдүүрилжэ байна.

Эндэ 16 морин плугтай 4 звено хүдэлмэрилнэ. Мүнөө хамта 28 гектар шэнэ газар хахалаа, үлэгшэ 42 гектарые ойрын 3—4 үдэр соо элдүүрилжэ дүүргэхын түлөө бүхы звенонууд оролдоно.

Цыдыпов.

Сабшалангаа шанаржуулхын түлөө

КЯХТА. **(Манай собкорһоо).** «Баян Булаг» колхозойхид (түрүүлэгшэнь нүхэр Аюшеев) энэ жэлдэ элбэг дэлбэг үбһэ ногоо үргуулхын түлада сабшалангай газар дээрэ нилээд ехэ хүтэлмэри ябуулна.

Стахановец луговод Чагдар Бадмаевай хүтэлбэрилдэг герасимовска звено хүдэлмэрээ зүбөөр эмхидхэжэ шадаа. Колхозэй 519 гектар сабшалангай 270 гектарынь бог бурутаһаа сэбэрлэгдэһэн ба уһалагдаһан байна. Тэрээнһээ гадна, 4 километр хуушан нүбгууд заһабарилагдаа. 1 километр шэнэ һубаг малтагдаба.

БМАССР-эй СОВНАРКОМДО

Республика дотор зоотехническэ барилгын ябаса тухайда

Республикын колхозуудта зоотехническэ барилгын хүдэлмэри хангалтагүй байна гэжэ БМАССР-эй Совнарком тэмдэглэбэ. Мүнөө республика дотор баригдаха ёһотой 514 об'ектнүүдһээ миил 54-нь бэлэн болоһон ба 32 дулаан байрануудаа баригдажа байна. Иволгын, Кяхтын, Түнхэнэй, Хориин ба Прибайкальска аймагуудта адуу малай байрануудай барилга мүнөө хүрэтэр хүсэд эхилээдүй.

Олоншог колхозуудта барилгын хэрэгсэл бэлэдхэлгэ эмхидхэгдээгүй, мүн үүдэ, рама, пол-потолок г. м. дархалха мастерскойнуудаа байгуулагдаадүй байна.

Зоотехническэ түргэн барилга дээрэ түрүү колхозуудай хэрэглэһэн эрхим дүй-дүрэшэлые үргэнөөр тараха ябадал дутамаг. Гэхэ зуура, энэ дүрэшэлые бүхы колхозуудта хэрэглэхэ аргабайдал хүсэд бии.

БМАССР-эй Наркомзем, илангаяа капитальна барилгын таһаг (начальнигынь нүхэр Безус) зоотехническэ барилгын ябасые ёһотой һайнаар хүтэлбэрилнэгүй.

Баргажанай, Кабанскыя ба Зэдын аймагуудай колхозуудта зоотехническэ барилга муу бэшээр ябуулагдана. Баргажанай колхозууд болбол түргэн барилгын аргые үргэнөөр хэрэглэһэнэй үндэһэ һуури дээрэ. 45 об'ектнүүдһээ 30-ыень барижа бэлэн болгобо. Кабанскын аймагта эрхим колхознигууд-дархашуулһаа бүридэһэн колхоз хоорондын барилгын бригада эмхидхэгдээ.

Малай дулаан байрануудаа барилгые хаһа болзор соонь гүйсэдхэхын зорилгоор, БМАССР-эй Совнарком нимэ шинжэхэбэри гаргаба:

1. Иволгын Аймсоведэй гүйсэдкомой түрүүлэгшэ нүхэр Патрушев, Кяхтын—нүх. Каратуев, Түнхэнэй—нүх. Барьядаев, Хориин—нүх. Петинов, Прибайкальска — нүх. Разгильдеев гэгшэд зоотехническэ барилгые хэрэгсээнгүй хайша хэрэгээр хандаһыень заагаад, энэ гүнзэгы таһалдалаа усадхаха тушаа шанга хэмжээ абахыень эрихэ.

2. Колхоз хоорондын барилгын бригаданууды байгуулха тушаа Кабанскын АЗО-гой барилгын техник нүхэр Водопьянов ба ахалагша зоотехник нүхэр Таюрскын үүсхэлыень һайшааха.

3. Зоотехническэ барилгада тохёолдоһон таһаллые усадхахын ба таряа хуряалгын эхилхэ саг хүрэтэр түсэбөө бүрин гүйсэдхэхын тулада аймсоведуудэй гүйсэдкомуудай түрүүлэгшэнэр ба АЗО-е даагшад доро дурсагдаһан хэмжээябуулганууды бэелүүлхэ уялгатай гэбэл:

а) байгша оной июнийн 10-һаа июлийн 25 хүрэтэрхи хугасаа соо бүхы колхозуулта түргэн барилга үнгэргэхэ;

б) июнийн 10 хүрэтэр түргэн барилгада бэлэдхэхэ хүдэлмэри ябуулха (барилгын материалнуудые бэлэдхэхэ, малай байрануудай үүдэ, сонхо, пол-потолок гэхэ мэтын хэрэгсэлнүүдые дархалха);

в) Кабанскын аймагай колхозуудай дүй-дэрэшэлые хэрэглэн, колхоз хоорондын барилгын бригаданууды эмхидхэжэ зоотехническэ барилгын хэмжээтэй зохиллуулан, мэргэжэлтэй шадамар модошо дархашуулые энэ хүдэлмэридэ хабаадуулха ба барилгын бригадын дархашуулы шухала зэр-зэбсэгүүдээр хүсэд хангаха;

г) малай байрануудай барилгын график дары зохёожо, тэрэниие аймсоведэй гүйсэдкомой заседани дээрэ баталха ба барилгын хүдэлмэриие колхоз хоорондын дархашуулай бригадын хүсөөр графигай ёһоор ябуулха, тиихэдээ нимэ бригадаа эмхидхээгүй колхозууд барилгын хүдэлмэриие өөһэдынгөө хүсөөр ябуулха ушартай;

д) колхозууд нютаг дээрэхи барилгыншаа хэрэгсэлнүүдые (соломо, шабар г. м.) үргэнөөр хэрэглэхэ зэргэтэй.

4. БМАССР-эй Наркомземдэ нимэ хүдэлмэринүүдые даалгаха гэбэл:

а) АЗО-нуудай барилгын техникүүдэй республиканска зүблөөе зарлажа, тэндэ зоотехническэ ба культурна болбосон барилгын ябаса тухайда асуудалые зүбшэн хэлсээд, бодото хэмжээябуулганууды түлэблэхэ;

б) түргэн барилгын хүдэлмэридэ бэлэдхэхэ ба тэрэниие үнгэргэхэ үедэ техническэ заабари ба туһаламжа үзүүлхын тулада специалистнуудые хүдөө эльгээхэ ёһотой.

РЕСПУБЛИКА ДОТОР

Хориин промбыткомбинадай модошо дархашуулай—нүх. Д. Н. Дашеевэй бригада нормоёо 120 130 проц., үндэр шанартайгаар дүүргэнэ.

ЗУРАГ ДЭЭРЭ: Нүх. Д. Н. Дашеев.

П. Новиковой фото.

ХОРИИН ЦЕНТРЫЕ НОГООРУУЛГА

Хориин аймагай центрые культурна болбосон болголгодо 50 мянган түхэриг гаргашалагдаха байна. Тэрэнэй 20 мянганинь сад байгуулалгада гаргашалагдаха юм.

Гэр байрануудай барилгада 650 мянган түхэриг

Зам харилсаанай Арадай Комиссариат болбол Улан-Удын ПВЗ-гэй хүдэлмэришэнэй үмсэдөө гэр байрануудые барихынь тулада 652 мянган түхэриг һомолбо. Заводой профком болбол байрын гэр бариха хүдэлмэришэн бүхэндэ 5—5 мянган түхэриг хубаарилан үгэбэ. Хамта 130 гэр баригдаха ба мүнөө мүнгэ абаһан 56 хүдэлмэришэл гэр барижа эхилбэ. Гадна, заводой капитальна барилгын таһаг хадаа 20 гэр барихаар түсэблэһэн аад, мүнөө 8-нь баригдаа.

Нормоёо 200 процент дүүргэнэ

Улан-Удын мебельнэ фабрикын стахановка нүхэр Зайцева стахановска ажалай үндэр бүтөөсэ харуулна. Шипорезнэ станок дээрэ хүдэлмэрилхэ зуураа, үдэр бүриингөө нормые 200 процент гүйсэдхэнэ. Тэрэнэй хүдэлмэрилдэг станок ходо сэбэрхэн байдаг.

Гадна, нүхэр Зайцева апрель ба май һарануудаа соо шипорнэ станок дээрэ хүдэлмэрилхэ 3 хүчинэ һургаба. Өдэнэр июнийн эхеэр республикын районуудай ажаүйлэдбэриин комбинадуудта ошожо хүдэлмэрилхэ байна.

Колхозой сад

Партийн XVII съездынхэрэмжэтэ (Түнхэн) колхоздо (түрүүлэгшэнь нүхэр Оздоноев) гэр байрануудай барилганууд үргэнөөр дэлгэрүүлэгдэжэ байна. Таруу һуудалтай 12 айлнууд колхозойнгоо центртэ нүүжэ ерээ. Эндэ хүүгэдэй ясли, ниитын бани, колхозой правлени шэнээр баригдажа байна.

Дүрбэн гектар шахуу газар дээрэ сад сэсэрлиг байгуулагдахань. Мүнөө эндэ элбэг янзын модонууд һуулгагдаа.

Түс колхозой 50 гаран колхозник гэр байрануудтаа радиотой болобо.

ЗУРАГ ДЭЭРЭ: Хэжэнгын аймагай, Кировэй нэрэмжэтэ колхозой эрхим хонишон, ВСХВ-дэ кандидат нүхэр Дамдинова 1941 ондо 100 эхэ хонинһоо 118 хурьга нэгшье хоролтогүйгөөр түлжүүлбэ.

Новиковой фото.

30 МЯНГАН ТҮХЭРИГЭЙ ШҮҮБЭРИ

Зэдын аймагай нөөсэлгын касса болбол үрэнэй уриһаламжануудаар 30 мянган түхэригэй шүүбэринүүдые түлэбэ. Энэ хадаа үнгэрэгшэ жэлэйхиһээ 5.500 түхэригөөр ехэ болоно.

ПАРТИЙНА АЖАБАЙДАЛ

ВКП(б)-гэй Хэжэнгын айкомой пленум

Байгша оной, майн 24-дэ партийн Хэжэнгын айкомой хоёрдохи пленум боложо, 2 асуудал зүбшэн хэлсэбэ. ВКП(б)-гэй VI пленумэй дүнгүүд тухайда түрүүшын асуудалаар ВКП(б)-гэй айкомой секретарь нүхэр Р. Номоев элитхэл хэбэ.

Нүхэр Номоевой элидхэл тушаа хамта 10 хүн үгэ хэлээ. Хэжэнгын ой модоной участогай начальник нүхэр В. Печкин өөрынгөө участок дээрэ модо урадхуулгын хүдэлмэрийн ямараар ябуулагдажа байһан тухайда тодорхойгоор хэлэбэ. Энэ жилдэ тус участок 68920 кубометр модо урадхуулха түсэбтэй юм. Тооц. майн 24-эй мэдээгээр миил 57580 кубометрынь уһанда табигдаад байна. Түсэбэй ёһоор һаа, тус модон уһанда үни табигдаад. нилээд холо хүрэтэр урадхуулагдаад байха ёһотой байгаа.

Гээгдэлэй гол шалтагаан гэхэдэ, модо урадхуулалга дээрэ ажаллажа байһан хүдэлмэрилэгшэдэй ажалайнь заршам угаа һула. Мүн зарим колхозууд модо урадхуулалгада хүнүүдые эльтээнэгүй. Доодо-Худанай сомоной, Энгельсын нэрэмжэтэ колхоз (түрүүлэгшэнь нүхэр Ц. Д. Ринчино) 16 хүнэй орондо миил 8-ые эльгээбэ.

Хэжэнгын МТС-эй директор нүхэр Б. Аюшеев хабарай тарилгын үедэхи хүдэлмэринүүдые сэгнөө хэлэбэ.

— Зарим тракторна бригадануд, — тэрэ хэлэнэ,—тракторнуудайнгаа техническэ харуулһалгые нарыар сахижа, ажалай үндэр бүтөөсые түйлаа. № 4 бригада (бригадир нүхэр И. Матвеев) тарилгын үедэ түсэбтэ даалгабарыа 220 процент дүүргэбэ.

Үнинхэтэй хамта, ажал хүдэлмэреэ эмхидхэжэ шадаагүй, хамагай хойно шэрэглэн ябадаг бригада ба трактористнууд үсөөн бэшэ байха юм. № 2 бригада (бригадирынь нүхэр Пазаров) даалгабарыа минл 26 процент дүүргэхэһээ гадна, 315 литр түлишэ үлүү гаргашалаа.

Аймагай газартаряалангай таһагые даагша нүх. И. Маслов хабарай тарилгын ябаса ба уридшалан сотсологдоһон дүнгүүд тухайда мэдээсэбэ. Аймагай олоншог колхозууд хабарай тарилгые нилээд унжагайруулһан байна.

Тэрэшэлэн, түрүү колхознигуудай ажалайнь хүлһые нэмэжэ түлэхэ тухайда СССР-эй СНК-гэй ба ВКП(б)-гэй Центральна Комитедэй тогтоолой хэрэргээр бэелүүлэгдэжэ байһан тухайда нүх. Маслов тодорхойгоор хэлэбэ.

ВКП(б)-гэй айкомой пропаганда ба агитацийн таһагые даагша нүх. Н. Намцараев хүмүүжүүлгын хүдэлмэри тухайда, мүн «ВКП(б)-гэй историйн хуряангы курсые» коммунистнуудай хэрэргээр шудалжа байһан тухайда тэмдэглэбэ.

Тэрэшэлэн аймсоведэй гүйсэдкомой түрүүлэгшэ нүх. Н. Борисов, нүхэд Б. Нимаев, К. Аптакшинов, Ц. Цыцектуев, Д. Гришин ба бусад хэдэн хүн үгэ хэлэбэ.

Хоёрдохи асуудалаар—партийна тоосоото-һунгалтын суглааануудай дүнгүүд тухайда ВКП(б)-гэй айкомой эмхидхэлэй-инструкторска таһагые эрхилэгшэ нүх. Н. Викторов элидхэл хэлэбэ.

Пленум зүбшэн хэлсэһэн асуудалнууд тушаагаа тусхайта шийдхэбэринүүдые баталба.

Д. Дугарон.

Коммунистнуудайгаа найдабарие харюулна

Партийна эхин организацинуудай тоосоото-һунгалтын суглааануд үнгэрһөөр 1 һара болобо. Энэ үе соо тус суглаанай шийдхэбэрие бэелүүлхэ тушаа нилээд хүдэлмэри ябуулагдаа.

Молотовой нэрэмжэтэ ба «Социализм» (Тамча) колхозуудай эхин парторганизацинуудай секретарьнарай хүдэлмэрие тоосоото-һунгалтын суглааануд хангалтагүйдэ сэгнэһэн байгаа.

«Социализм» колхозой партийна эхин организацийн секретарьта шэнээр һунгагдаһан нүхэр Вампилов энэ сэгнэлтэһээ большевистскэ тобшолон хэжэ, хүдэлмэреэ зүбөөр, шэнэдхэн ябуулна.

Нүхэр Вампилов болбол коммунистнуудайнгаа идейно-политическэ хэмжээе үргэдхэхэ тухайда үүсхэл оролдолго ехээр гаргана. Жэшээнь, «ВКП(б)-гэй историйн хуряангы курсые» үзэхэ кружок эмхидхээд, тэрээние өөрөө хүтэлбэрилнэ. Мүн гэгээрэл болбосоролой хүдэлмэри колхознигуудай дунда үргэнөөр ябуулагдадаг болонхой. Агитаторнуудай семинар һара бүри 1—2 дахин үнгэргэгдэдэг болоо. Мүнөө парти ба правительствын шухала тогтоолнуудтай дашарамдуулан, агитаторнууд хүдэлмэреэ илангаяа эдибхитэйгээр эмхидхэжэ захалаа.

Нүхэр Вампилов колхозойнгоо ажахын бүхы һалбаринууд дээрэ коммунистнуудаа зүбөөр хубаарилжа чадабинхай. Хабарай тарилгын үедэ, таряалангай трактораа бригадада коммунист нүхэр Буянтуев хүдэлмэрилхэ зуураа, үлэрэйнгөө нормые саг үргэлжэ үлүүлэн дүүргэдэг байгаа.

Молотовой нэрэмжэтэ колхозой партийна эхин организацийн секретарьта нүхэр О. Бамбаев дахин һунгагдаһан аад, тоосоото суглаанайнгаа шийдхэбэрие бэелүүлхэ тухайда оролдосотойгоор ажаллажа, түрүүшын амжалтануудые туйлажа байна.

Г. КОНДРАТЮКОВ—ВКП(б)-гэй Селенгын айкомой инструктор.

Шэнэ барилганууд олошорно

Зэдын аймагай түрүү колхозууд культурна болбосон ба зоотехническэ барилганууды үргэнөөр дэлгэрүүлжэ байна.

Боргойн сомопой, Сталинай нэрэмжэтэ колхоз үнгэрэгшэ һараануудай үедэ гурбан шэнэ барилганууды дүүргэбэ. Будешын нэрэмжэтэ колхоз (түрүүлэгшэнь Кузнецов) зоотехническэ ба бусад барилганууда эмхитэйгээр орожо. 30 тугалай байра, хүүгэдэй ясли. колхозой правленийн гэр. мал үрэжүүлхэ пункт г. мэтые түргэн аргаар барибаһан байна. Тэрэшэлэн, колхозойнгоо центртэ 400 модо тарла.

Тус колхоз майн 21-дэ барилгын хүдэлмэридэ олоороо гаралые эмхидхэһэн байна. Энэ үдэр 100 тугалай багтаха байрын барилгада 120 хүн хүдэлмэрилээ. Колхозой эрхим стахановецууд Вершинин, Григорьева, Колмаков, Большугова, Плюснина гэгшэд даабаряа 150 процент хүрэтэр гүйсэдхэбэ.

Зоотехническэ ба бусад барилганууда хүдэлмэридэ Гэгээтын сомоной, Кировэй; Дээдэ Бургалтайн сомоной, Сахьяновагай ба Молотовой нэрэмжэтэ колхозууд эршэмтэйгээр оролсоо.

Эдэ колхозууд барилгадаа үнэ багатай материалнуудые (соломо, шабар, бургаһан гэхэ мэтэ) хэрэглэжэ шадаһан байна.

Зүгөөр, зарим колхозуудай хүтэлбэрилэгшэд барилгын түсэбые таһалдуулна.

Баянай сомоной колхозууд зоотехническэ ба культурна барилганууда түсэбые дүүргэхын түлөө оролдоногүй. Тус сомондо 11 элдэб барилганууд түхеэрэгдэхээр хараалагдаһан аад, мүнөө ороидоо 1 гэр баригдаһан ба барилгада хэрэглэгдэхэ материалнуд бэлэдхэгдээгүй байна.

Жамбуев.

КЛУБЫЕ СКЛАД БОЛГОБО

Гэгээрэл-болбосоролой хүдэлмэридэ колхозуудай клубууд нилээд ехэ үүргэ дүүргэдэг байна. Колхознигуудай сүлөөтэй сагтаа клубта ерэжэ газетэ ба журналые уншана, шатар, дам, билиард гэхэ мэтын наадануудаар наадана.

Тэбэшье, зарим колхозуудай хүтэлбэрилэгшэд клубай хүдэлмэрие тоодогүй байха юм. Жэшээлхэдэ, Мухар-Шибэрэй аймагай, Сутайн сомоной, Калининай ба Сталинай нэрэмжэтэ колхозууд клуб соогоо ороһо ба картофель хааһан байна. Колхознигууд болбол клубаа ороһо таряаһаа сүлөөлжэ, культурногэгээрэлэй бодото гуламта болгохо тухайда түрүүлэгшэнэр нүхэд Горинов ба Будаев гэгшэдтэ нэгэнтэ бэшэ эрилтэ хэлэгээнь үрэгүй байба.

Нүхэр Будаев ба Горинов гэгшэдтэ клубые склад болгохо эрхэ хэн үгөө гээшэб?

Шойдонов.

Худеважахын бүхэсоюзна выставкэ, Балти шадарай республикануудай павильон. ЗУРАГ ДЭЭРЭ: Латвийска ССР-эй стэндын дэргэдэ.
Широковой фото. (ТАСС-эй фотохроника).

480 МИНУТЫЕ БҮРИН ТҮГЭС ХЭРЭГЛЭХЭ

(Улан-Удын ПВЗ-гэй тендернэ цехэй стахановец-слесарь нүхэр Василий Щекин гэгшэтэй хөөрэлдөөн).

«Би Елоцко паровозно деподо хүдэлмэрилжэ байһан аад, 1939 ондо Улан-Удын паровозо-вагонно заводто ерэжэ, тэрэ сагһаа хойшо тендернэ цехтэ хүдэлмэрилжэ байнаб. Энэ цехтэ тормозной бригадын член боложо ороходом, тэндэ хүдэлмэрилхэ газарынь муухай ба һалан байдалтай байһан юм. Хүдэлмэридэхи амжалта ба продукцийн шанар болбол хүдэлмэрилхэ газарай хэрэргээ сэбэр байһанһаа дулдыдаха байһыень мэдэжэ, би хүдэлмэрилхэ газараа арюун сэбэр байлгахын түлөө тэмсэжэ эхилээ һэм. Тэрэ үедэ энэ хүдэлмэрие хэнашье дэмжэдэггүй байгаа. Гэбэшье, би өөрынгөө эхилһэн хүдэлмэрие саашадань үргэлжэлүүлээд, хүдэлмэридөө зарим хэды амжалтануудые туйлаад байхадам, манай бригадынхид хүдэлмэрилхэ газарнуудаа сэбэрлэжэ, гуримтай болгожо эхилһэн бэлэй. Үйлэдбэри дээрэхи ариг сэбэрэй түлөө, гуримай түлөө нинтээрээ тэмсэһэнэй ашаар манай бригада ажалайгаа бүтөөсэ эрид дээшэлүүлһэн байна.

Цехэй администраци памайе [illegible]эй тэргэнүүдые заһабарилха бригадада оруулба. Тинхэдэнь бригадын хэдэг хүдэлмэрилжэ огонихон саг соо шудалжа, [illegible] хүдэлмэри тушаа дүрэшэл [illegible]лтэй болобоб. Тэндэ нэгэ [illegible] хүдэлмэрилөөд байтарам тендернэ [illegible]хэй тон шухала хүдэлмэри [illegible] —уһа халааха түхеэрэлгый хүдэлмэрилэ памайе табиһан байна. Уһа халаалгын түхеэрэлгэдэ хүдэлмэрилжэ байһан слесарьнүүдэй бригадада ажалай эмхидхэл ба жаяг заршам муу байжа, зарим слесарьнууд хүдэлмэреэ дутуугаар орхидог ба голодһо гаргадаг байгаа һэн.

Иимэ байхадань, эрхим стахановец нүхэр Никифоров гэгшэ манай бригадада түһалалсахаар томилогдоһон юм. Нүхэр Никифоров бригадирай хүдэлмэрие бэедээ даажа абаад, памтай хамта бригадынгаа хүдэлмэрие шэнэдхэн табижа захалаһан байна. Бидэнэр өөһэдынгөө эрхим ажалай жэшээгээр хүдэлмэришэдые ажалай эмхидхэлэй түлөө, жаяг заршамай түлөө. ариг сэбэрэй түлөө тэмсэлдэ татаха гэжэ шидэбэбди. Тиин, бидэнэр хүдэлмэрийн эхилхэһээ 30 минута урид ерээд, хэхэ хүдэлмэритээ танилсадаг, зэр-зэбсэгүүдээ ба материалнуудаа бэлэдхэдэгбди. Энэ хадаа дохёо боломсоор хүдэлмэреэ һаадгүй эхилжэ, хүдэлмэрийн 480 минутые бүрин түгэсөөр хэрэглэхэ ябадал олгоно. Хүдэлмэришэн бүхэн нигэжэ бэлэдхэдэг байгаа һаа даабаринуудаа дүүргэжэ ба үлүүлэн дүүргэжэ шадаха һэн.

Нүхэр Никифоров бидэ хоёр үйлэдбэриинтөө даабарие мүнөө 300 проц. гүйсэдхэнэбди. Тэбэшье, саашадаа бүри һайнаар хүдэлмэрилхэ байнабди» — гэжэ нүхэр Василий Щекин хөөрэнэ.

Б. Жапов.

73 наһатай багша

Селенгинска эхин һургуулийн багша нүхэр Мария Дмитриевна Абрамова энэ жилдэ 73 наһатай болоо. Нүхэр Абрамова хүүгэдые коммунистическэ ёһоор хүмүүжүүлгэ тээ хамта колхозой нинтын хүдэлмэринүүдтэ эдибхитэйгээр хабаадалсадаг юм. Мария Дмитриевна колхознигуудта газетэ, журналнуудые уншадаг. хөөрэлдөө үнгэргэдэг ба үзэг бэшэг мэдэхэгүйе усадхаха хүдэлмэридэ туһаламжа үзүүлдэг байна.

Шухала хэрэгтэ хойрогоор хандана

НОВО-СЕЛЕНГИНСК. **(Манай собкорһоо).** Селенгын аймагай зарим колхозуудта үзэг бэшэг мэдэхэгүйе усадхаха хүдэлмэри хашгалтагүйгөөр ябуулагдана. Ехэ наһатанай һургуулинуудта 32 багша хүдэлмэрилхэ байһан аад. мүнөө 27 багша хүдэлмэрилнэ.

Селенгын ОНО хадаа энэ шухала хэрэгтэ хойрогоор хандана.

— Аймагай центртэ үзэг бэшэг мэдэхэгүй хэды хүнүүд бинб. —гэжэ ВКП(б)-гэй айкомой түлөөлэгшын асуухада:

— Хари мэдэнэгүй. бүридхэл үшөө хэгдээгүй. — гэжэ ОНО-е даагша нүхэр Гергенов һанаа амараар харюусаба. Тооц. майн 20-до абтаһан мэдээгээр, Ново-Селенгинскдэ 90 гараа хүн үзэг бэшэг мэдэхэгүй байба.

Аймагай ОНО болбол Ново-Селенгинскдэ байһан олон тоото интеллигентнүүд: агрономууд, зоотехнигууд, багшанар. врачнууд ба мүн старша классуудай һурагшадые энэ шухала хэмжээябуулгада хабаадуулжа шадаагүй байна.

Колхозой хүтэлбэрилэгшэд болбол эрдэмгүйе усадхаха хүдэлмэридэ һанаагаа багаар табидаг гээшэ.

«Красный Чикой» колхозой түрүүлэгшэ нүхэр Очиров колхоздоо үзэг бэшэг мэдэхэгүй хэдышье хүнэй байһаниие мэдэнэгүй.

Ноёхоной. Тамчын ба С.-Думын сомонуудта энэ жилдэ нэгэшье хүн ехэ наһатанай һургуули дүүргээгүй.

Д. Дамбаев.

ТҮМЭРШЭ ДАРХАШУУЛ ҺАЙНААР ХҮДЭЛМЭРИЛНЭ

(Улан-Удын ПВЗ)

Хүндэ ажауйлэдбэри тушаа хахад жэлэй түсэбые болзорһоонь урид гүйсэдхэхэ тухайда, Дзержинскый нэрэмжэтэ металлургическа заводой хүдэлмэришэдэй хандалгадань Улан-Удын паровозо-вагонно заводой кузнечнэ цехэй хүдэлмэришэдэй коллектив болбол ажал хэрэгээр харюусажа байнад.

Тус цехэй хүдэлмэришэд Дзержинскын нэрэмжэтэ заводой хүдэлмэришэдэй хандалгые зүбшэн хэлсээд байхадаа үйлэдбэриинтөө программые болзорһоо урид дүүргэхэ тушаа хэдэ хэдэн бодото уялгануудые абаһан юм.

Энэ цехэй хүдэлмэришэд абаһан уялгануудаа, хүндэтэйгөөр гүйсэдхэнэ. Жэшээлхэдэ, түмэршэ дархан нүхэр Баранков гэгшэ үдэрбүриин даабарие 320 процент гүйсэдхэжэ, удэртөө наһад түхэриг салин хүлһэ абана.

Мастер нүхэр Неводчиковай халаада хүдэлмэрилдэг түмэршэ дархан нүхэр Колобеев гэгшэ үдэрэйгөө нормые 340-һөө 350 процент хүрэтэр дүүргэнэ.

Радионов.

Редакторай уялгые дүүргэгшэ Ц. ЦИБУДЕЕВ.

ХИЛЫН САНАҺАА ТЕЛЕГРАММАНУУД

Европодохи фронтнууд дээрэ

(Майн 22-һоо 28 хүрэтэр болоһон дайнай ябуулганууда шэнжэлэл)

Үнгэрэгшэ недели соо Британийн ба Грециин сэрэгүүд Крит арал дээрэ Германийн авиадесантна отрядуудтай үсэд шангаар тулалдаба. Майн 20-һоо хойшо Крит арал дээрэ Германийн парашютна ба авиационно десантнууд буужа эхилһэн байна.

Майн 19-дэ Германийн бомбардировочно авиаци Крит аралдахи аэродромуудые ба портнуудые бомбодобо. Майн 20-ой үглөөгүүр Малеми аэродромдо 1500 шахуу хүнөөр бүридэһэн парашютистнуудай түрүүшын группа буужа, арад зоной ажаһуулһан хэдэн пунктые ба аралай баруун хубидахи аэродромуудые эзэлһэн байгаа. Майн 20-һоо хойшо ашаа тээбэрийн самоледуудһаа ба планернүүдһээ десантнууд буудаг болобо. Гадаадын хэблэлэй мэдээсэһэнэй ёһоор, 7000 хүнэй составтай авиадесантна дивизие буулгахын тулада немецүүдтэ хоёр үдэр хэрэгтэй байба; майн 22-һоо хойшо авиадесантна хоёрдохи дивизи буужа эхилһэн байба. Аралай баруун хубидаа авиационно томонууд частьнуудай буухатай хамта, аралай бусад хубинуудта (Канида, Гераклиондо ба Ретимнидэ дүтэ) Германийн парашютистнуудай хэдэн жэжэ группануд бууһан байна. Тэдэнэр болбол Англиин хүсэнүүдые бутарган тарааха, Англиин сэрэгүүдэй ара таладахи хэлхеэ холбоое һандаргаха ба нэгэ районһоо нүгөө райондо частьнуудые абаашаха ябадалда һаад ушаруулха гэһэн зорилготой юм.

Англиин, Ново Зеландийн ба Грециин сэрэгүүд болбол буужа байһан Германийн десантнуудта үсэд хатуу эсэргүүсэлгэ үзүүлнэд. Юнайтед пресс агентствын мэдээсэһэнэй ёһоор, Англиин мотомеханизированнэ сэрэгүүдэй составта танкнууд ба моторизированнэ частьнууд бии байна. Энэ хадаа угаа ехэ удхашанартай. Юуб гэхэдэ, аюулай тохёолдоод байһан райондо түргэн зуура ехэ хүсэ хаяха арга Англиин командованида олгуулна. Крит арал дээрэ Англиин ба Ново Зеландийн сэрэгүүдһээ гадна үшөө Грециин хоёр дивизи бии.

Германийн парашютистнуудай жэжэхэн группын ехэнхи хубинь усадхагдаһан байбашье һаань, авиационно десантнуудай гол хүсэнь арал дээрэ бэхижэжэ шадаба.

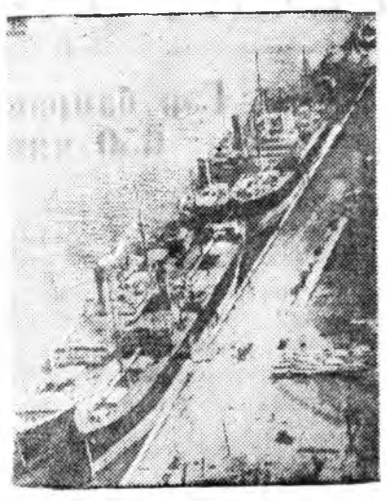

Нью-Йорк портдо Америкын правительстваар конфисковалагдаһан Италийн суданууд.
ТАСС-эй фотохроника.

АНГЛИИН «ХУД» КРЕЙСЕРЭЙ ШЭНГЭҺЭН ТУШАА

ЛОНДОН, майн 29. (ТАСС). Лондоной кругуудай һаналаар, уһанда шэнгээгдэһэн «Худ» гэжэ линейнэ крейсерһээ ороидоо 3 хүн — нэгэ офицер ба 2 матрос абарагдаа гэжэ Рейтер агентство мэдээсэнэ. «Худ» болбол һуужа ябаһан хүнүүдэй абарагдахын аргатүй гэнтэ түргөөр тэһэрһэн байгаа. «Худ» крейсерэй экипажда 1941 хүн ябалсаһан байгаа.

Индидэхи забастовочно хүдэлөөн

КАБУЛ, майн 28. (ТАСС). Индийн «Бомбей кроникл» газетын мэдээсэһэнэй ёһоор. майн 14-дэ Индур городой 20 мянган бүд нэхэгшэд 4 недели соо үргэлжэлһэн забастовкоо зогсоодобо.

Майн 14-дэ Бомбей городохи Татагай заводой 500 хүдэлмэришэдэй хабаадалгатайгаар һара соо үргэлжэлһэн забастовко зогсоогдобо.

Нагпурдахи 20 мянган бүд нэхэгшэдэй забастовко үшөө үргэлжэлһөөр гэжэ «Трибюн» газетэ мэдээсэнэ.

Америкэһээ Дутын Востогто эзэр эзбэсэг асаралга

НЬЮ-ЙОРК, майн 29. (ТАСС). Ассошиэйтед пресс агентствын мэдээсэһэнэй ёһоор, Дутын Востогто Америкын самоледуд, танкнууд ба бусад механизированнэ зэбсэгүүдые англичанинуудай асархадань тэндэ 20 гараа американецууд туһална, һанхам. Дутын Востогто Америкын генерал-майор Роуэлл ба капитан Дайер гэгшэд ерэбэ. Үйлэдбэриллгын ба зөөлгын бэрхэшээлтэй байбашье, һүүлэй үедэ Дутын Востогто Англиин ба Америкын зэр зэбсэг ехээр асарагдажа байна.

Зүүн Африкаһаа Италийн гражданска арад зониие абаашаха тухай хэлсээн

НЬЮ-ЙОРК, майн 29. (ТАСС). «Нью-Йорк таймс» газетын мэдээсэһэнэй ёһоор, Англи ба Италийн болбол англичанинуудаар эзэлэгдэһэн зүүн Африкаһаа Италийн гражданска арад зониие абаашаха тухай хэлсээ баталба. Италийн пароходууд болбол Гибралтарска проливта гаража Могадишодо (Итальянска Сомали) һаадгүйгөөр ошохо аргатай болобо. Эдэ пароходууд хадаа зүүн Африкаһаа бусаһан арад зониие Италида абаашаха байна.

МҮНӨӨДЭР КИНОТЕАТРНУУДТА

Прогресс	Алтан тайга
Эрдэм	Эстониин газар
Серовай нэрэмжэтэ клуб	Партийна билет

Ленинэй орденто, Бурят-Монголой хүгжэмтэ-драмын театрта
июниин 1
Севильскэ цирюльник

Ород драмын театрта
июниин 1
Трантирщица

Адрес редакции: г. Улан-Удэ, ул. Каландарашвили, 19. Телефоны: отв. редактора—3-23; секретариата—3-44; отделов партийной жизни, агитации и пропаганды—7-55 (2 зв.); экономического отдела—7-55; отдела писем и дежурного по редакции—5-07.

Н—127 Типография НКМП БМАССР.