Бүхы ороннуудай пролетаринар, нэгэдэгты!

БУРЯТ-МОНГОЛОЙ ҮНЭН

ВКП(б)-гэй Обкомой, БМАССР-эй Верховно Соведэй ба ВКП(б)-гэй Улан-Удын Горкомой орган

№ 148 (3452) 1941 оной июниин 26, четверг СЭН 15 МҮНГЭН

„Сэрэгэйнгээ эрхим түрүү техникээр, агууехэ советскэ арадтайгаа халуун барисаатай байһанаараа, өөһэдынгөө боецүүдэй эрэлхэг зоримгой байһанаар, алдар солото дайшалхы заншалаараа хүсэн түгэлдэр манай Улаан Арми болбол фашистска дээрмэдэгшэдые бутасохихонь лабтай“. („Правда“).

ФАШИСТСКА ЗЭРЛИГҮҮДТЭ ЭРИД ХАТУУ СОХИЛТО ҮГЭХЭБДИ!

Фашистска Германи хадаа добтололсохогүйн тухайда баталһан хэлсээгээ мэхэтэй муухайгаар хазагайруулжа, бидэнэртэ гэнтэ добтолон оробо. Фашистска дээрмэдэгшэд өөһэдынгөө мэхэшэ тонуул заншалай ёһоор, дай сонсохонгүйгөөр манай дайдада нэбтэрэн оробо. Бидэ энэ дайе хэхэ хүсэлэнгүй байгаабди, энээниие манда хүсөөр тохёолдуулаа. Манай эрхэ сүлөөтэй ажабайдалда, манай эсэгэ ороной бүрин бүтэн ба бэеэ даанхай байдалда, шуһата һабараа оруулхые һэдэһэн фашистска хорото муухай золигуудые хамха сохихо тухайда мүнөө хэлэгдэнэ. Хүсэн түгэлдэр советскэ гүрэнэй бүхы хүсөөр эрид хатуу сохилтые добтологшодо үгэхэ тухайда мүнөө хэлэгдэнэ.

1941 оной июниин 22-то нүх. Молотов радиогоор иигэжэ хэлэһэн байна:

«Германиин арад, германска хүдэлмэришэд, таряашад ба интеллигенци энэ дайе бидэнэртэ тохёолдуулаа бэшэ, тэдэнэй ядаралые бидэнэр ойлгонобди, харин французуудые, чехүүдые, полягуудые, сербнүүдые, Норвегиие, Бельгиие, Даниие, Голландиие, Грециие ба бусад арадуудые богоолшолһон Германиин фашистска шунахай зонхилогшодой шайка энэ дайе бидэнэртэ тохёолдуулба».

200 миллион агууехэ советскэ арадай нягта жагсаал ба нэгэдэлые; зутар дайсанда зэбүүрхэһэн арадай халуун зэбүүрхэлые; мүнөө үеын эрхим буу зэбсэгээр зэбсэгжэнхэй СССР-эй ажалшадай баатар бата гарыень хэтэрһэн Гитлер ба тэрэнэй шуһата бүхы шайка өөһэдөө үзэжэ мэдэхэ гээшэ.

Бидэнэр барандаа, нэгэ хүн шэнгеэр, эхэ ороноо, эрхэ сүлөөгөө хамгаалгада жагсанабди. Энэ хадаа үнэхөөр эсэгэ ороноо хамгаалгын дайн гээшэ, мүнөө хэтэрһэн дайсаниие хамха сохихо ба үгыхэхэ гэһэн — имагта иимэл зорилгодо манай эсэгэ ороной гражданинуудай хамаг бүхы хүсэлэнгынь шэглүүлэгдэнхэй.

Шуһата фашизмые эрид хатуугаар, эсэслэн илаха байһандаа советскэ арад батаар найдана.

Сэрэгэйнгээ эрхим түрүү техникээр, агууехэ советскэ арадтайгаа халуун барисаатай байһанаараа, өөһэдынгөө боецүүдэй эрэлхэг зоримгой байһанаар, алдар солото дайшалхы заншалаараа хүсэн түгэлдэр манай Улаан Арми болбол фашистска дээрмэдэгшэдые бутасохихонь лабтай.

Манай эхэ орон хадаа сэрэгшэ германизмтай тулалдаад үзэһэн байна. Манай гүрэнтэ байдалай үшөө һаяхан тогтожо байха үедэ, немецкэ рыцарьнүүд хадаа Зүүн-Баруун Русь гэгшые эзэмдэхээр һэдэһэн аад, Александр Невскээр хамха сохигдоһон байна. Тэрэ үедэ дэлхэй дээрэ түрүү ба тон хүсэтэй байһан 600 мянган наполеоновско арми Россида добтолон орохон аад, миил хэдыхэн мянган хүниинь арай гэхэдээ хүлөө даажа гэдэргээ бусаһыень манай арад мүн һанана. Наполеоновско арми бутасохигдоһон, үгыхэгдэһэн ба уйгааг болгогдоһон юм.

Өөрынгөө нангин газар дайдын түлөө, эрхэ сүлөөгэй түлөө, эсэгэ ороной нэрэ ба алдар солыг түлөө тэмсэхээр бэлэн байһанаараа ба өөрынгөө эрэлхэг зоригоор хүсэн түгэлдэр манай агууехэ арадта эсэргүүсэн бодоһон хэншье хадаа нимээр үй бутасохигдохо гээшэ.

Тус немецүүд 1918 ондо Украиные эзэмдэхээр һэдээ бэшэ аал? Тиигээд юун болоо гээшэ һэм? Эзэмдэгшэд Украиныг тала дайдада өөһэдынгөө үхэлые олоо һэмнай! Тиихэдэ империалистическэ дайн бидэндэ нилээд хохидол үзүүлһэн байгаа, бидэ муугаар зэбсэглэгдэнхэй ба муугаар хангагданхай байһан байгаабди. Тиигэбэшье һаа, эрхэ сүлөөгэйнгөө түлөө тэмсэһэн советскэ арад болбол эзэмдэгшэдтэй байлдаха зуураа, эрэлхэг зоримгой ябадалай үльгэр жэшээнүүдые харуулһан байна.

Тэрэ сагһаа хойшо хүсэмнай угаа ехээр ургаа. Эрхим һайнаар зэбсэглэгдэнхэй ба хангагданхай, хүсэн түгэлдэр Улаан Армитай ба Уһан-Сэрэгэй Флодтой болоообди.

Бидэнэр аюулай урдаһаань зоримгойгоор харанабди. Манда добтолон орохон дайсанай хүсэтэй байһыень бидэнэр мэдэнэбди, зүгөөр, бидэ илаха байһаа хүсэд мэдэнэбди. Ленин—Сталинай агууехэ партиие тойрон, манай түрэл ба инаг Сталиниие тойрон нягтаар жагсаһан арадаймнай жагсаал энэ илалтымнай найдабари мүн. Өөрынгөө түүхын хугасаа соо олонтоото туршалганууд нэгэнтэ бэшэ үзэһэн манай агууехэ арадай эрэлхэг зоригынь энэ илалтымнай найдабари мүн. Хүндэтэй, үнэн ба зүб хэрэг—манай талада, ажалша бүхы хүн түрэлтэнэй инаг сэдьхэл ба дура хүсэл—манай талада байһан, энэ ушар хадаа тус илалтымнай найдабари мүн.

«Манай ороной бүхы арад зон, бүхы хүдэлмэришэд, таряашад ба интеллигенци, эрэгтэйшүүл ба эмэгтэйшүүл өөһэдынгөө үялганууда, өөһэдынгөө ажалда хүсэд хайхарамжатайгаар хандаха байһандань Советскэ Союзай правительство батаар найдана. Мүнөө бүхы арадная хэзээ хэзээнэйхиһээ бүри нягтаар жагсанхай ба нэгэдэнхэй байха ёһотой. Улаан Армиин, Флодой ба Авиациин бүхы хэрэгсэлнүүдые хангахыг тулада, дайсаниие илахын тулада, бидэнэрэй хэншье хадаа советскэ үнэн патриодто шухала жаяг заршам, эмхитэ байдал, шударгуу ябадалые өөрһөөншье, мүн бусадһаашье эрихэ ёһотой». (Молотовой үгэһөө).

Түрүүшын байлдаануудай болбол Улаан Армиин шэн зоригые ба хүсэ шадалыень харуулба. Улаан Арми болбол дайсанай добтолгые амжалтатайгаар гэдэргэ сохино. Июниин 22-то Германиин 76 самолет, июниин 23-да—51 самолет бутасохигдоо; гансахан шаулийска зүг тээшэ манай артиллери Германиин 300-аад танкые усадхаба. Июниин 22-то ба 23-да болоһон байлдаанай үедэ Германиин 5 мянга шахам солдадуудаа ба офицернүүд плендэ абтаһан байна. Фашистнууд болбол Улаан Армидал адли иимэ хүсэнтэй мүнөө хүрэтэр үшөө дайралдаагүй байгаа.

Германска фашизмда эсэргүү советскэ арадай эсэгэ ороноо хамгаалгын агууехэ дайн иигэжэ эхилбэ. Бидэнэр эсэгэ ороноо хамгаалгын агууехэ дайнда героическа Улаан Армиие түрүүшынь амжалтануудаар дашарамдуулан амаршалнабди.

Манай алдарта большевистскэ партиие тойрон, манай советскэ правительствые тойрон, манай агууехэ вождь нүхэр Сталиниие тойрон бүри нягтаар жагсая! Манай хэрэг үнэн гээшэ. Дайсан бутасохигдохо байна. Бидэнэрэй илахамнай лабтай. Германиин фашистска эзэмдэгшэд энэ дайнда өөрынгөө үхэлые олохо ёһотой ба олохошье гээшэ.

(«Правдын» түрүү бэшэгһэз).

ХРОНИКО

Улан-Удын паровоз байгуулгын һунгуулиин № 310 округһоо Национальностьнуудай Советтэ һунгалтануудые үнэргэлгэ СССР-эй Верховно Соведэй Президиумэй 1941 оной июниин 23-най Указаар хойшолуулагдаба.

* * *

Гаража оношоон депутадуудай орондо Санагын, Заганай ба Богдаринска һунгуулиин округуудһаа БМАССР-эй Верховно Соведтэ һунгалтануудые үнэргэлгэ Буряат-Монголой АССР-эй Верховно Соведэй Президиумэй 1941 оной июниин 25-най Указаар хойшолуулагдаба.

Советскэ арад эхэ ороноо хамгаалхаар хэзээ бүхэндэ бэлэн!

★

Булад хатуу жаяг заршам шухала

Июниин 23-да Кяхта городой 3000 гаран ажалшад митингдэ сугларжа, манай нангин хилые фашистска дээрэмдэгшэдэй эбдэһэндэ үгаа өхээр зэбүүрхэһэнээ мэдүүлбэд. Митинг дээрэ үгэ хэлэгшэд болбол парти ба правительствын түрүүшын уряалаар эхэ ороноо хамгаалгада жагсахаар бэлэн байһаная мэдүүлхэ зуураа, эхэ оронойнгоо хүсэ шадалыень улам бүри бэхижүүлхын түлөө дабхар хүсөөр ажаллахабди гэһэн уялганууды абабад.

Промбыткомбинат ба Куйбышевай нэрэмжэтэ промартелиин хүдэлмэришэд июль һарынгаа даабариие 115 процент дүүргэхэ ба бүтөөһэн продукциингаа өөрынь үные 15 процент доошолуулхаар уялга абаба.

Тус городой һургуулинуудта һуража байгаа студентнэр ба багшанар зунай амаралтын үедэ бүгэдөөрөө колхозуудта гаража, тэдэнэй ажал хүдэлмэридэнь туһалалсаха гэбэ.

Гадна, Кяхта городдохи студентнэр, врачууд, хүдэлмэришэд ба албахаагшадай дундаһаа 62 хүн Улаан Армида һайн дураараа орохо тухайда аймагай военкомдо мэдүүлгэнүүдые барибад.

М.-Кударын сомоной «Улаан Октябрь», Молотовой ба Кагановичын нэрэмжэтэ колхозуудаа шэнэ уриһаламжа захиһан мүнгэеэ болзорһоонь урид түлэхэ ба июниин 25-һаа эхилэн үбһэ хуряалгын хүдэлмэридэ орохо, ажалай жаяг заршамые дээшэлүүлхэ гэһэн уялганууды абаба.

ХЭЗЭЭ ХЭЗЭЭНЭЙХИҺЭЭ ҺЭРЭМЖЭТЭЙ БАЙХА

Бүхы дэлхэйн ажалшадай дайсан — шунахай мунхаг германска фашизмын сэрэгэй хүсөөр добтолон орохониие буруушааһан митингнүүд Селенгын аймагта хаа-хаанагүй болобо.

Зүүн-Сибириин түмэр замай, 5-дахи таһагай хүдэлмэришэд ба албахаагшадай митинг болбол Улаан Армиин, Улаан Флодой ба Авиациин хүсэ шадалые улам бэхижүүлхыень тэндэ сугларагшадые уряалбад.

Сагаанфиннүүдые бутасохилсоһон, мүнөө дөрөдо хүдэлмэрилжэ байһан стахановец нүх. Чуев — парти ба правительствын дуудалгаар Улаан Армиин зэргэдэ жагсажа, немецкэ фашистнуудые бутасохихоор хэзээдэ бэлэн байһанаа мэдүүлбэ.

★ ★

Гүрэндэ тушаалгануудые болзорһоонь урид дүүргэхэбди!

ЗАИГРАЕВО. **(Телефоноор абтаба).** СССР-эй Совнаркомой түрүүлэгшын орологшо ба гадаадын хэрэгүүдэй Арадай Комиссар нүх. Молотовой радиогоор үгэ хэлэһэнэйнь һүүлээр митинг болобо. Эндэ 500 хүн хабаадалсаа.

Митинг дээрэ үгэ хэлэгшэд болбол эхэ ороной ойнгоо оборонын ба экономическа хүсэшадалыень бүхэжүүлхын түлөө үлэмжэ һайнаар ба эмхитэйгээр ажаллахабди гэжэ мэдүүлнэ.

—Манай түмэр замхарилсаан хадаа хэзээ-хэзээнэйхиһээ үлүү нягта гуримтайгаар хүдэлмэрилжэ, гүрэнэй даабариие хүчэтэйгөөр дүүргэхэнь лабтай гэжэ, — Заиграево станциин начальник нүх. Портнягин мэдүүлбэ.

* * *

Заиграйн аймагай бүхы колхозуудта болоһон митингнүүд дээрэ эрэгтэй ба эмэгтэй колхознигууд болбол фашистска банданууудай галзуу аашыень эрид буруушаагаад, тэдэ дайсадые бутасохихо тухайда советскэ правительствын шиидхэбэриие угааехэ һайшаана.

Колхознигууд болбол гүрэндэ тушаалгын бүхы даабариие болзорһоонь урид гүйсэдхэхэ, уриһаламжын мүнгые энэ дары түлэжэ дүүргэхэ уялганууды абанад.

* * *

Фронт дээрэ оношо, дайсантай тулалдаха дура хүсэлөө элирхэйлһэн мэдүүлгэнүүд Заиграйн Райвоенкомадта ба ВКП(б)-гэй Айкомдо саг үргэлжэ орожо байна.

Курбын сельсоведэй, «1 мая» колхозой член, нэгэдэхи империалистическэ дайнда хабаадалсаһан нүх. Быкин гэгшэ өөрынгөө мэдүүлгэ соо иигэжэ бэшэнэ:

«1914 оной дайнай болохо үедэ немецүүдтэй тулалдажа туршаһан дүй дүрэшэлтэй бидэнэр хадаа мүнөө энэ галзууранги дайсантай дахяад тулалдажа, тэдэниие өсэслэн бутасохихо хүсэлэнтэйбди. Миниий гуйлтые хангажа, намайе фронт дээрэ эльгээхые гуйнаб».

Советскэ патриотизмын хүсые харуулһан иимэ мэдүүлгэнүүд үдэрһөө үдэртэ бүри олоор ороно.

ВКП(б)-гэй Заиграйн Айкомой секретарь СЕРГЕЕВ.

Гуурһаяа буугаар һэлгэхээр бэлэн байнабди

Байгша июниин 22-то үглөөнэй 4 часта фашистска Германи болбол ямаршье сэрэг дай сонсохонгүй, ямаршье гомодол манда хэнгүйгөөр сэрэгээр добтолон орожо, манай нангин хэдэ хэдэн городуудые бомбодобо.

Бүхы дэлхэйн пролетаринарай эхэ орондо добтолон орохон, энэ дуулдаагүй муухай ба хүн түрэлтэнэй түүхэдэ үзэгдөөгүй добтолго болбол дэлхэйн фашизмын үнинһөө хойшо бэлэдхэһэн ябадал мүн. Энэ добтолго хадаа манай советскэ арадта хүлеэгдээгүй ушар бэшэ. Харин, манай агууехэ Коммунистическэ парти ба манай хүндэтэ правительство, манай эсэгэ ба хани нүхэр Сталин болбол энэ муухай добтолгодо эрид шанга харюу үгэхөөр бүхы арадаа бэлэн байлгаһаниинь мэдээжэ.

Шуһаша шунахай Гитлерэй ойрын хани Гэббельс гэдэг ба энэ нохойн түрэл гүлгэд иигэжэ хэлэдэг байгаа: «Культура тухайда миниий ойро хэлсээнэй гарахада би өөрынгөө автоматическа револьверэй хүбшэдэ хургаяа саг дары абаашагшаб». Эдэ нохой тохир бохир хургануудаа буугайнгаа хүбшэдэ абаашажа байг. Харин германска пролетаринар, германска арад зон эрхэ сүлөөгэй түлөө эршэмтэйгээр тэмсэжэ, эдээндэ эрид сохилто үгэхэнь лабтай.

Манай хүсэн түгэс Улаан Арми ба Уһан-Сэрэгэй Флот болбол эдэ ноходто, эдэ хэтэрһэн фашистнуудта хэрэгтэй сохилтыень хэрэглэһэн соонь үгэжэ шадаха!

Манай арад зоһоо юун эригдэнэб гэхэдэ, хамагай түрүүн агууехэ эмхидэл, булад хатуу жаяг заршам, эрэлхэг зүрхэн ба большевистскэ зоримгой эршэ хэрэгтэй!

Манай советскэ интеллигенци ба тэрээнэй түрүүшын дайшалхы отряд—советскэ уранзохёолшод энэ дайнда өөһэдынгөө һуурние батаар мэдэнэ. Бидэнэр бүгэдэ гартаа буугаа барижа бодохобди!

Урда урдынхиһаа хэдэн дахин үлүү хүсэ зангидан, хэзээ хэзээнэйхиһээ эршэмтэйгээр хүдэлмэрилхэ, агууехэ коммунистическэ парти ба ашата багша Сталинаа тойрон бүри нягтаар жагсаха байнабди.

Манай героическа советскэ арад мандаг!

Манай советскэ Улаан Арми ба Флот мандаг!

Манай арадуудай эсэгэ инаг нүхэр Сталин мандаг!

Ц. Галсанов.

★

Манай хэрэг үнэн гээшэ!

Советскэ Союзда фашистска Германиин добтолһон тухай мэдээсэлые соносоод, Московско «Калибр» заводой ажалшад хадаа фашистска зонхилогшодто угаа өхээр зэбүүрхэн, дураа гутабад. Нүх. Молотовой радиогоор үгэ хэлэһэнэй хойно удангүй, заводой цехүүдтэ олон хүнэй хабаадалгатай митингнүүд болобо. Худэлмэришэд, инженернүүд, техникүүд ба албахаагшад хадаа дайсаниие илахын тулада юун хэрэгтэй болоноб—бүгэдые хэхээр бэлэн байһанаа мэдүүлбэд.

Сагаанфиннүүдтэ эсэргүү байлдаанда хабаадалсаһан стахановец нүх. Графкинов гэгшын хэлэһэн үгэ болбол эхэ орондоо инаг дуратай байһанай ба дайсанда зэбүүрхэлгын мэдэрэлээр нэбтэрэнхэй байба.

— Манай бүхы арад, — тэрэ хэлэнэ,—өөрынгөө социалистическэ эхэ ороние хамгаалгада нэгэн хүндэл адлаар бодохо. Социализмын орондо халдан орохон дайсан болбол үйбутасохигдохо гэжэ бүхы дэлхэйдэ баһа дахин харуулая. Манай хэрэг үнэн гээшэ. Тиимэ хадаа дайсан илагдаха. Парти ба правительствын түрүүшын уряалаар буу зэбсэгээ гартаа абажа, эршэмтэйгээр тэмсэхээр хэзээдэ бэлэн байнабди, — гэбэ.

— Манай ороной нангин хилые хамгаалхын тулада фронт дээрэ энэ сагта ошохоор бэлэмби, — гэжэ урдын улаанфлотец мастер нүхэр Кросов мэдүүлбэ.

БИДЭНЭР ИЛАХАБДИ

МОСКОВСКО СЭРЭГЭЙ ОКРУГ. (ТАСС). Н-скэ частиин боецүүд, командирнуудаа ба политхүдэлмэрилэгшэд СССР-эй Совнаркомой түрүүлэгшын орологшо ба СССР-эй гадаадын хэрэгүүдэй Арадай Комиссар нүхэр Молотовой радиогоор хэлэһэн үгые угаа ехэ анхаралтайгаар сонособод. Эндэ зунай лагериин талмай дээрэ митингнүүд болобо.

— Советскэ арад, — политругай орологшо нүх. Зайцев хэлэбэ,—германска империализмын бузар булай добтолгодо хатуу шангаар харюусахань лабтай. Манай летчигууд, моргууд, ябаган ба морин сэрэгүүд, артиллеристнууд ба танкистнууд эрхэ сүлөөгэй түлөө, социалистическэ эхэ оронойнгоо түлөө, агууехэ Сталинай түлөө баатарлигаар тэмсэхэ байһаниинь элитэ.

СОВЕТСКЭ ИНФОРМАЦИОННО БЮРОГОЙ МЭДЭЭСЭЛ*)

Июниин 24-дэ дайсан болбол Шаулийска, Каунасска, Гродненско-Волковыска, Кобринска, Владимир-Волынска ба Бродско зүг тээшэ добтолго дэлгэрүүлбэшье һаа, Улаан Армиин сэрэгүүдһээ үсэд шанга эсэргүүсэлгэ абаһан байна.

Шаулийска зүг тээшэ хэһэн дайсанай бүхы добтолгонь тэдэнэртэ ехэ гээлтэтэйгээр гэдэргэ сохигдобо. Энэ зүгтэ, манай механизированнэ соединениинүүдэй сохилтоор дайсанай танкова частьнууд бутасохигдоһон ба нэгэ мотополк эсэслэн усадхагдаа.

Гродненско-Волковысска ба Брест-Пинскэ зүг тээшэ, Гродно, Кобрин, Вильно, Каунас городуудай түлөө хатуу шанга байлдаан болоно.

Бродско зүг тээшэ танкова соединениинүүдэй үсэд шанга байлдаан үргэлжэлһөөр. Энэ байлдаанай үедэ дайсан ехээр диилдэһэн байна.

Манай авиаци болбол газар дээрэхи сэрэгүүдтээ амжалтатайгаар туһалха зуураа, дайсанай аэродромуудта ба сэрэгэй шухала объектнүүдтэ хэдэн дахин хатуу сохилто хэбэ. Агаарта болоһон байлдаанай үедэ манай авиаци 34 самоледые бутасохибо.

Уһан-Сэрэгэй Флодой корабльнууд Финскэ заливта дайсанай уһан доогуур ябадаг нэгэ онгосые шэнгээбэ.

Севастопольдо Румыниин территори дээрэһээ немецкэ бомбардировщигуудай хоёр дахин добтолһондонь харюу болгон, советскэ бомбардировщигууд Констанца ба Сулиные гурба дахин бомбодобо. Констанца мүнөө шатажа байна.

Киевтэ, Минскдэ, Либавада ба Ригэдэ немецкэ бомбардировщигуудай хоёр дахин добтолһоноонь харюуда, советскэ бомбардировщигууд Данциг, Кенигсберг, Люблиниие ба Варшавые гурба дахин бомбодожо, тэндэ байһан сэрэгэй объектнүүдые ехээр һандаргаба. Варшавадахи нефтехранилищи шатажа байна.

Июниин 22-то, 23-да ба 24-дэ советскэ авиаци 374 самоледоо гээбэ. Тэдэнэрэй олонхинь аэродромууд дээрэ сохигдоһон байна. Энэ үе соо советскэ авиаци агаарта болоһон байлдаанай үедэ 161 немецкэ самоледые бутасохибо. Энээнһээ гадна, тодо бэшэ мэдээнэй ёһоор, дайсанай аэродромуудаа дээрэ 220-һоо доошо бэшэ самоледуудаа усадхагдаа.

* * *

Немецүүд манай хэлхеэ холбоое һандаргахын зорилгоор, советскэ милиционернүүдэй хубсаһа үмдэһэн 5—10 парашютистдиверсантнуудые буулгана. Диверсантнууд-парашютистнуудые усадхаха тушаа манай армиин ара талада истребительнэ батальонууд байгуулагдаба. Истребительнэ батальонуудые хүтэлбэрилгэ болбол НКВД-дэ даалгагдаба.

Финляндиин өөрынгөө территориие Германиин сэрэгүүдэй ба авациин мэдэлдэ үгэбэ. СССР-эй хилэ шадарай районуудта Германиин сэрэгүүд ба авиаци жагсаагдажа эхилһээр 10 хонобо. Июниин 23-да финскэ территори дээрэһээ шидэжэ ерэһэн Германиин 6 самолет Кронштадтын районие бомбодохоор һэдэбэ. Зүгөөр, тэдэ самоледуудаа гэдэргээ намнагдаһан байна. Тэдэнэрэй нэгэниинь бутасохигдожо, 4 немецкэ офицер плендэ абтаба.

Июниин 24-дэ 4 немецкэ самолет Кандалакши районие бомбодохоор һэдэһэн ба Куолоярви райондо Германиин сэрэгүүдэй хэдэн частьнууд манай хилые дабахаар забдаһан байна. Тэдэ самоледуудаа намнагдаа. Германиин сэрэгүүдэй частьнууд гэдэргэ сохигдоо. Немецкэ солдадуудаа плендэ абтаа.

* * *

Румыни болбол өөрынгөө территориие Германиин сэрэгүүдэй мэдэлдэ үгэбэ. Румыниин территори дээрэһээ советскэ городуудта ба сэрэгүүдтэ немецкэ авиациин добтолгоһоо гадна, мүн немецкэ ба румынска сэрэгүүд хамтаржа, советскэ сэрэгүүдтэ эсэргүү ябуулганууды хэнэ. Черновицые ба Прут мурэнэй зүүн эрьеые эзэлхэ гэһэн немецко-румынска сэрэгүүдэй нэгэнтэ бэшэ һэдэлгэнь амжалтагүй байба. Немецкэ ба румынска сэрэгүүд плендэ абтаа.

х) Энээнһээ хойшо, дайнай ябуулганууд тухай мэдээсэлнүүд советскэ информбюрогоор дамжуулагдаха байна.

ХРОНИКО

Улан-Удын паровоз байгуулгын һунгуулиин № 310 округһоо Национальностьнуудай Советтэ һунгалтануудые үнэргэлгэ СССР-эй Верховно Соведэй Президиумэй 1941 оной июниин 23-най Указаар хойшолуулагдаба.

* * *

Гаража оношоон депутадуудай

СССР-эй ВЕРХОВНО СОВЕДЭЙ ПРЕЗИДИУМЭЙ ИЮНИИН 26-ай УКАЗАЙ ГАРАҺАНЬАА ХОЙШО НЭГЭ ЖЭЛЭЙ ОЙДО

Ажалай жаяг заршамые саашадаа бүхэжүүлхын түлөө

«8 часай хүдэлмэриин үдэртэ, 7 үдэрэй хүдэлмэриин неделидэ оролго тухайда ба предприятинуудһаа эмхизургаануудһаа хүдэлмэришэд ба албахаагшадай өөрөө мэдээд гаралгые хоримжолхо тухайда» СССР-эй Верховно Соведэй Президиумэй 1940 оной июниин 26-ай Указ гаргагдаһаар эгсэ нэгэ жэл гүйсэбэ.

Энэ Указ болбол советскэ ороной ажахын ба оборонно хүсэшадалые бүхэжүүлхэ зорилготой байһан хадань манай арад барандаа угаа ехээр һайшаан үгтаһыень эли мэдэнэбди.

Профессиональна Союзуудай Бүхэсоюзна Центральна Советэй хандалга соо ингэжэ хэлэгдэһэн байгаа:

«Бидэнэр ажахын ба мүн сэрэгэйшье талаараа үшөө бүри хүсэлтүгэс орон болохо ёһотойбди. Оронойгоо обороные үшөө ехээр бүхэжүүлхэ, Улаан Арми, Уһан-Сэрэгэй ба Агаарай Флодые бүхэжүүлхэ, тэдэнэй зэбсэгые нарижуулха ба ехэдхэхэ, Улаан Армиие шухала бүхы хэрэгсэлээр хангадаг социалистическэ ажаүйлэдбэриие бүхэжүүлхэ — манай зорилго иимэ».

Манай советскэ арад өөрынгөө эхэ ороной һалбаран хүгжэхын түлөө ажаллажа байһанаа хүсэд һайн мэдэнэ. Манай эндэ капиталистическэ богоолшолго үгы байһань эли. Ажал хадаа советскэ арадта алдар солын, хүндэлэлэй ба баатаршалгын хэрэг болонхой.

Тон олонхи хүдэлмэришэд ба албахаагшад өөһэдынгөө ажалда үнэн сэхээр хандажа, Эхэ оронойгоо урдахи хүндэтэ уялгаяа эрхимээр дүүргэнэд.

Тиихэ зуура, ажалай жаяг заршамые бүдүүлигээр эбдэл, үиллгата хүдэлмэридоо хайша хэрэгээр хандадаг хүнүүд бии.

Арад зонойнгоо ашаг түһыень бодолсонгүйгөөр, зоргоороо ашалжа ябаһан зарим нэгэн хомхой хобдогууд ба зайгуулгагшадые нэрэлбэл нимэ байна. Петр Иванович Аранзин гэгшэ 1938 оной декабрь һара соо Улан-Удын горОНО-до модошо дарханаар хүдэлмэрилхөөр ороһон юм. Эгсэ нэгэ һара болюмсоор ажалһаан гараал, НКВД-гэй ремпоездо түмэршэ дарханаар ороһон аад, тэндээ прогул хээд, уданшьегүй хүдэлмэриһөөн гаргагдаһан байха юм. Тэрэнэй һүүлээр «Красный Восток» артельдэ, «Бурстройтрестдэ» ажаллахаар ороһон болобошье, урда мэтэ прогул хээд лэ гарадаг байба.

Гражданин Федор Варфоломеевич Лямичев гэгшэ «Заготзерноой» контородо ажаллаха зуураа, саг үргэлжэ архидадаг байһанайгаа түлөө хүдэлмэриһөөн гаргагдаһан байгаа. Тиигээд, «Сенобазада» хүдэлмэридэ ороһон аад, дахяад гараба. Энээнэй һүүлээр Мелькомбинадта хүдэлхөөр ороһон аад, тэндээ удаан байгаагүй. Тэрэнэй һүүлээр хоёр дахин хүдэлмэридэ ороод, хоёр дахин прогул хэһэнэйгээ түлөө ажалһаан гаргагдаа.

Бүхэдэлхэйн пролетариадай агууехэ вождьнор нүхэд Ленин ба Сталин болбол ажалай үлдэр бүтөөсые түйлахын түлөө, булад хатуу жаяг заршамай түлөө тэмсэл гээшэ социализм байгуулалтын шухала зорилгоогуудай нэгэниинь мүн гэжэ бидэниие һургадаг байна.

Большевистскэ парти ба советскэ правительство болбол эдэ агууехэ вождьнорой заабариие бэелүүлэн, жэжэ буржуазна забхай задагай ба гуримгүй байдалтай эрид хатуугаар тэмсэһэн ба тэмсэжэшье үргэлжэлһөөр.

СССР-эй Верховно Соведэй Президиумэй июниин 26-ай Указ ба «8 часай хүдэлмэриин үдэртэ оролготой дашарамдуулан, ажалай бүтөөсын нормые дээшэлүүлхэ ба ажалай түлөөһэнэй хэмжээе доошолуулха тухайда» СССР-эй Совнаркомой тогтоол болбол предприятинуудта ба эмхизургаануудта ажалай жаяг заршамые бүхэжүүлхэ, үйлэдбэриин бүтөөсые эрид дээшэлүүлхэ, ажалшадай ажана һуудалыень һайжаруулха хэрэгтэ нилээд ехэ үүргэ гүйсэдхэһэн ба гүйсэдхэхэшье байһань мэдээжэ.

Июниин 26-ай Указ хадаа арадай интересые хамгаалан, зайгуулгагшад ба прогульщигуудтай эрид шангаар тэмсэхэ зорилго табиһан бэлэй. Хэн ажалдаа үнэн сэхээр хандаха дурагүйб, хэн социалистическэ ажаүйлэдбэридэ гарза ушаруулнаб, тэрэ хадаа социализмын ороной ажахын ба оборонын хүсэшадалые саашадаа бүхэжүүлхэ хэрэгтэ һаад ушаруулна гээшэ. Тиимэһээ, тэдэнэр хуулиин харюусалгада хабаадуулагдаха ёһотой.

Түүхэтэ Указай гаргагдаһаар, ажалай жаяг заршам эбдэхэ гү, али нэгэ предприятиһаа нүгөөдэдэнь ниндэхэ ябадал нилээд үсөөрөө гэхэдэ болоно. Хэрбээ 1941 оной январь һара соо бүхы хэрэгүүдэй 30 процентнь Указаар харагдаха зэргэтэй байгаа һаа, март һара соо 19 проц., майда—16 проц. хүрэтэр хоробо. БМАССР-эй Прокуратурада бии байһан тоо мэдээ дээрэһээ харахада, 1940 оной дүрбэдэхи кварталда болоһон прогулнууд 1941 оной эхин кварталайхиһаа нэгэ дахин үлүү ехэ байгаа һэн.

Эдэ прогульщигууд олонхидоо залуушуул байна гэжэ судай материалнууд гэршэлнэ, тэдэнэрэй зарим нэгэнь өөһэдынгөө мэргэжэлые ба ажалай бүтөөсые дээшэлүүлхын түлөө бүри оролдоогүй, харин «хаана олзотой газар байна ааб» гээд, тэнэжэ ябадаг заитай байба.

Зүгөөр, манай предприятинуудта ба эмхизургаануудта хүдэлмэридөө ороитохо, өөрөө мэдээд гаража арилха, прогул хэхэ г. м. ажалай жаяг заршам эбдэхэ ябадал үшөө үргэлжэлһөөр. Ажалай жаяг заршам шангадахын түлөө, июниин 26-ай Указые бэелүүлхын түлөө большевистскэ ёһоор тэмсээгүй предприятинуудта прогулнууд усадхагдаадуй.

Зарим хүтэлбэрилэгшэд өөһэдынгөө хүдэлмэришэдэй һогтуугаар ажалдаа ерэхэдэнь, тэдэниие жаяг заршам эбдээгүй гэжэ тоолодог ушарнууд бии. Жэшээлхэдэ, Хажэнгын модобэлэдхэлэй участогай начальник хадаа модошо дархашуул Алсыков, Романов гэгшэдэй хүдэлмэридөө һогтуугаар ерэхэдэнь, миил выговор соносхоод орхиһон байна.

Кабанскын Райлесзагта урдань прогул хэһэнэйгээ түлөө шидхэгдэһэн Смолин гэгшэ хүдэлмэреэ дүүргээдүй байһан аад, архидахяа ябашаһан байба. Тиихэдэнь, Райлесзагай директор нүх. Русаков гэгшэ Смолиндо выговор соносхолгоор хизаарлаа.

Хэдэ хэдэн предприятинуудай хүтэлбэрилэгшэд болбол салингыень түлэхэгүйгөөр амаралта үгэжэ, прогулнууды бүри дэлгэрүүлнэ. Тиимэ ябадалнууд архиин заводто, Бурстройтрестдэ, Наркомземдэ болоһон байгаа. Иимэ хуулибуса аашануудые дары усадхаха шухала.

Онохойдохи бараа бүүдэлгын базын начальник Коваленко харюусалгада хабаадуулагдаа. Тэрэ хадаа хүдэлмэриингөө үедэ бүхы хүдэлмэрилэгшэдтээеэ хамта архидаа хээд, һүүлээрнь барандаа наншалдаһан байха юм.

Тиихэ зуура, баһа зарим хүтэлбэрилэгшэд өөрөө зэмдэ ороохоһоон айгаад лэ, ямаршье үндэһэ баримтагүйгөөр, хүсэд шалгажа үзэнгүйгөөр хүнүүдые прогул хэбэ гээд судта үгэдэг заитай байһыень тэмдэглэхэ хэрэгтэй.

Ажалай жаяг заршам эбдэхэ ябадалай гол шалтагаануудай нэгэн гэхэдэ, политическэ ойлгуулалтын хүдэлмэриие предприятинуудта ба эмхизургаануудта һуулаар ябуулна.

* * *

— Социалистическэ ажалай жаяг заршамые бүхэжүүлхэ тушаа үнгэрһэн үе соо нилээд ехэ ажал хэгдэһэн байбашье, мүнөө бидэнэй урда бүри ехэ зорилгонууд табигданхай.

Манай ороидо Германиин галзуу фашистнуудай добтолон ороод байхада, дайнай байдал соносхогдоһон мүнөө үедэ, бидэнэр эхэ оронойнгоо обороныи ба экономическа хүсэшадалые бүхэжүүлхын түлөө хэзээ хэзээнэйхиһээ эмхитэйгээр, журамтайгаар ба үндэр бүтөөсэтэйгөөр ажаллаха ёһотойбди. Тиимэһээ, манайда прогул байха огто ёһогүй.

Б. М. Республикын прокурор АЛЕКСЕЕВ.

Селенгын аймагай колхозуудай луговодууд һайн ургаса хуряахын түлөө социалистическэ мүрысөө хэжэ байна. Тельманэй нэрэмжэтэ артелиин луговодууд XVIII партсъездын нэрэмжэтэ артелиин луговодуудтай мүрысэн хэй.

ЗУРАГ ДЭЭРЭ: Тельманэй нэрэмжэтэ артелиин эрхим луговод нух. Санжеев рекордно участогаа уһалжа байна.

П. Михайловай фото.

ҮБҺЭ ХУРЯАЛГАДА ЭРХИМ БЭЛЭДХЭЛ ХАНГАХА

ЗЭДЭ. **(Манай корреспондентһээ).** Наринай сельсоведэй колхозууд үбһэ хуряалгыг хүдэлмэридэ мууугаар бэлэдхэнэ. Правленинүүдэй түрүүлэгшэнэр энэ шухала кампаниие эрхим бэлэдхэлтэйгээр үгтахын түлөө анхаралаа табинагүй.

«Путь Ленина» колхоз машина зэбсэгүүдээ, хажуур тармуурнуудаа һайтар заһабарилаадуй байһаар. 11 косилкаһаа оройдоо 4-нь заһабарилагдаһан болобошье, үшөө дутагдалнуудтай. 9 морин тармуурые заһабарилха аад, миил 5-нь бэлэн болгобо.

Тус колхозой түрүүлэгшэ нүхэр Сокольников үбһэ хуряалгын хүдэлмэриие эрхим бэлэдхэлтэйгээр үгтахын түлөө үнэн сэхэ оролголго гаргаагүй, зүб хүтэлбэри хангаагүй. Правлени болбол үбһэ хуряалгын хүдэлмэриие ямараар эмхидхэхэ тухай түсэб, график табяадуй. Үнгэрһэн үбэл «Путь Ленина» колхоз үбһэ тэжээлээр ехэ дутаһан байгаа. Малнуудынь хороһон ба тураһан юм.

Үнгэрэгшэ жэлэйнгээ алдуунуудһаа тобшолол хэжэ энэ жэлдэ тэжээлэй бата бэхи база байгуулхын тула тэмсэхэ ёһотой аад, колхозойнь правлени ба парторганизаци болбол бодото хэмжээнүүдые мүнөө болотор абаадуй байха юм. Шэнэ газар эдлүүрилгээр шидхэхы хэмжээ-ябуулганууды бэелүүлжэ шадаха бүхы аргабайдалтайшье һаа, хүтэлбэрилэгшэдэй хүсэл зоригүй, хайша хэрэгээр хандадаг дээрэһээ энэ хүдэлмэри мартагданхай. Герасимовска звено һайнаар хүдэлмэрилнэгүй. Түрүүлэгшэ нүхэр Соколников тус звенодо хоёр хүгшэдые томилһоноороо һанаагаа амаршаба.

Ехэнхи сабшалан дээрэнь ямаршье мелиоративна хүдэлмэри ябуулагданагүй. Шулуу, бургааһа гэхэ мэтын бурта эүйлнүүдһээ сабшалангай газар сэбэрлэгдэнэгүй.

Хэрбээ ойрын хэдэхэн үдэрнүүдтэ үбһэ хуряалгада бэлэдхэлэй хүдэлмэриие һайнаар эмхидхэжэ шадаагүй һаа. «Путь Ленина» колхоз энэ шухала кампаниие таһалдуулжа магад. Энээниие Зэдын аймагай газар тарялангай таһаг анхарха ёһотой.

Ц. Дамбиев.

Бригадирнуудай семинар

ВКП(б)-гэй Тарбагатайн айкомой бюрогой шидхэбэриин үндэһөөр, тус аймагай бүхы колхозуудай тарялангай бригадын бригадирнуудай семинар хоёр кустда үнгэргэгдэбэ.

Семинарта хамтадаа 28 бригадир хабаадалсаба. Тус семинарта 3 асуудалаар лекци уншагдаа. «Тэжээлэй корнеплод ба агротехникэ» тухай агроном нүхэр Черченко, «Колхозуудахи малажалда тэжээлые элбэгжүүлхэ хэмжээнүүд тухайда» СССР-эй СНК-гэй тогтоолые бэелүүлхэ хэмжээябуулганууд тушаа агроном нух. Кибелев гэгшэд лекциүүдые уншабад. Мүн, түрүү колхознигуудай ажалайнь түлөөһые нэмэжэ түлэхэ тухай тогтоолой хэрэгэ бэелүүлэгдэжэ байһан тушаа элидхэл болобо

Семинарта хабаадагшад «Тэжээлэй корнеплод ба агротехникэ» гэһэн лекциие илангаяа ехээр һонирхобод.

А. Валтилова.

Һайн шанартай ном дэбтэр хэблэн гаргаха

Бурят-Монголой Гүрэнэй Хэблэл 1941 ондо 21 ондоо нэрэтэй номуудые хэблэн гаргаха байна. Тэрээнһээ гадна, урдань үгы байһан шэнэ номууд манай хэблэлээр һуралсалай жэлэй эхин хүрэтэр гаргагдаха юм гэбэл: 5—7 классуудта уншаха номууд. Энэ хадаа түрэлхи хэлэ зааха ябадалда түйлай ехэ удхашанартай зүйл мүн.

1941—42 оной һуралсалай жэл дотор эхин ба дунда һургуулиин һурагшад юрэнхыдөө түрэлхи хэлэнэй учебникүүдтэй ба уншаха номуудтай болохо байна.

Дунда ба хүсэдбэшэ дунда һургуулинуудай учебникүүдые бүхы предмедээр ойрын жэлнүүдтэ оршуулха тухай РСФСР-эй Наркомпросой даалгабариие гүйсэдхэхэ тушаа нимэ хэмжээнүүд абтаба: 1942 он соо 10 ондоо нэрэтэй номуудые ба 1943 ондо 9 ондоо номуудые оршуулжа гаргахаар түсэблэгдэнхэй. Эдэ олон номуудые оршуулха, заһаха, рецензировалхэ, редактировалха ба хэблэхэ хүдэлмэринүүд Бургизай хүсөөр бэелүүлэгдэхэ юм. Ушар нимэһээ, тус хүдэлмэриие дүүргэхэ хэрэгтэ һургагшадай зүгһөө ехэ туһаламжа хүлеэгдэнэ.

Энээнһээ урда жэлнүүдтэ мүн хэдэн учебникүүд ба уншаха номууд манай хэблэлээр гаргагдаһан юм. Тиин, Бургиз тэдэ номуудайнгаа тухайда шүүмжэлэлгү, али һайшаал һургагшадай зүгһөө мүнөө үдэр хүрэтэр абаагүй байха юм. Манай гаргаһан номууд дотор дутуу зүйлнүүд олон байдаг, тиигэбэшье, тэдэниие усадхахын хэрэгтэ һургагшадай олонтоото арми хабаадуулагдаагүй байна.

Мүн Бургиз өөрынгөө зүгһөө продукциингаа шанарые һайжаруулха тухай хэмжээ абаха ёһотой. Гадна. Наркомпрос энэ хэрэгтэ туһалалсаха ба энэ хэрэгые эмхидхэлсэхэ зэргэтэй.

Ж. Гончиков.

БАГШАНАРАЙ УРАЛАЛГЫН КРУЖОК

Улан-Удын № 4 һургуулида багшанарай уралалгын кружок эмхидхэгдэбэ. Энээндэ Центральна районой олон тоото багшанар һуралсана. Кружогые Анна Дмитриевна Подшивалова хүтэлбэрилнэ.

Эдэ багшанар кружогоо дүүргэхэдээ һургуулинуудта уралалгын кружок эмхидхэхэ юм.

КВАС, ПИВЭ НАЙМААЛАЛГА

Бурмонторгын № 3, 10 ба 20 магазинууд городой ажалшадай ниитын сэнгэлгын газарнуудта (Дээдэ Березовка ба Селенгын арал) амаралтын үдэр бүри ошожо квас, пивэ ба бусад эдеэ хоолнуудые наймаалхаар хараалба.

ФОТО ВЫСТАВКЭ

«Динамо» клубта городой спортивна коллективүүдэй эрэшүүдэй ба эхэнэрнүүдэй эрхим командые ба зарим физкультурнигуудые харуулһан фото выставкэ эмхидхэгдэбэ. Эндэ хамта 30 гаран карточканууд табигданхай.

ХИЛЫН САНАҺАА ТЕЛЕГРАММАНУУД

Сириин фронт дээрэхи байдал

ЛОНДОН, июниин 23. (ТАСС). Рейтер агентствын Иерусалимдахи корреспондентын мэдээсэһэнэй ёһоор, Сириин фронт дээрэхи байдал тушаа Англиин сэрэгэй түлөөлэгшын мэдүүлхэнь: Вишин правительствын сэрэгүүд болбол Мерджайуниие тойроод байһан пунктнуудые үсэд шангаар хамагаалһан зандаа. Городой зүүн хубида французууд проволочно хаалта тодхобо.

Эль-Кунайтрһаа дабшажа ябаһан Англиин колонно шэнэ амжалтануудые түйлаба.

Тэрэшэлэн, Эль-Меззее тойроод, мүн Дамаскһаа хойшо байлдаан үргэлжэлһөөр. Эрье шадархи сектортэ хубилалта болоогүй.

* * *

ЛОНДОН, июниин 23. (ТАСС). Лондондо абтаһан мэдээнүүдэй ёһоор, Англиин ба де Толлиин сэрэгүүд Дамаскын райондо Эль-Меззее эсэслэн эзэлбэ. Мерджайунай сектортэ хоёр пункт эзэлэгдээ.

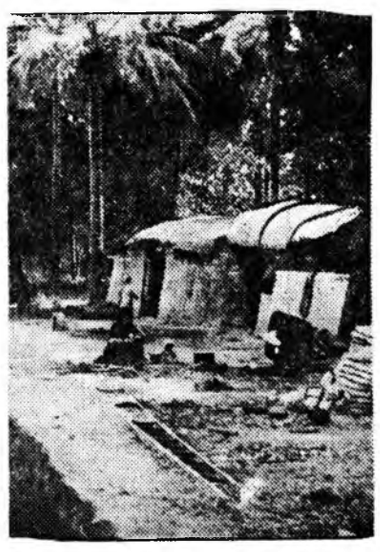

ЗУРАГ ДЭЭРЭ: Ирагай столица Багдад городдохи туземцүүдэй гэр байра. ТАСС-эй фотохроника.

Англиин авиациин ябуулга

ЛОНДОН, июниин 23. (ТАСС). Һүүлшын хоёр үдэрэй торшо соо Англиин авиаци Германиин 58 истребителиие ушагааба гэжэ Рейтер агентство дамжуулна. Англиин агаарай сэрэгэй хүсэнүүд, мүн энэ үе соо 5 самоледоо гээбэ. Германиин бутасохигдоһон самоледуудай ехэнхи хубинь шэнээр бүтөөгдэһэн «Мессершмитт—109» гэжэ истребительнүүд болоно. Үсгэлдэр болоһон ябуулганууда хабаадалсаһан Англиин истребительнүүдэй летчигуудай мэдээсэхэнь: Германиин летчигууд мүнөө үедэ дайшалхы эдибхигүй байна. Англиин истребительнэ авиациин бомбардировщигуудай соединени базадаа бусажа ябаха замдаа Германиин «Мессершмитт» гэжэ 50 истребительтэй ушарба. Германиин истребительнүүд тоогоороо Англиихиһаа олон байбашье һаа, Англиин самоледуудтай дайнда орохоһоо зайсаба гэжэ мэдээсэгдэнэ.

АНГЛИИН АВИАЦИ БРЕМЕН БА ВИЛЬГЕЛЬМСХАФЕНДА ДОБТОЛБО

ЛОНДОН, июниин 23. (ТАСС) Рейтер агентствын мэдээсэхэнь, үнгэрэгшэ һүни Англиин бомбардировщигууд баруун Германида баһа дахин добтолбо. Бремен ба Вильгельмсхафен илангаяа эрэшэмтэйгээр бомбодогдоо.

Франциие Германиин эзэмдэгшэдэй тонолго

ВИШИ. июниин 23. (ТАСС). Парижын газетэнүүдэй мэдээсэхэнь: Вишин правительство ба Франциин эзэлэгдэһэн территори дээрэ байгаа Германиин засагуудай хоорондо хэлсээ баталагдаба. Тус хэлсээнэй ёһоор, Франциин эзэлэгдээгүй зоноһоо 190 мянган толгой эбэртэ томо мал. 565 мянган толгой жэжэ мал, 600 мянган гахай ба тугал, 100 мянган тонно дабһа. 17 миллион гектолитр архи г. мэтые Франциин эзэлэгдэһэн зонодо абаашагдаха болобо ха.

Югославида Германи террор хэнэ

Мүнөө үедэ Югославиин территори дээрэ тараһан мэдээнэй ёһоор, Германиин командовани болбол Югославидахи арад зоолэ эсэргүү, галзуу зэрлиг террор ябуулжа байна.

Белградта хэблэгдэдэг «Политинске Новине» газетэ Германиин армиие командалагшын иимэ приказ тунхаглаба: «Һүни Белградта танигдаагүй сербнүүдээр Германиин хоёр солдат алагдаба. Үглөөгүүр, миниий захиралтын ёһоор. нютагай арад зоной дундаһаа 100 хүн алагдаба. Энээнһээ хойшо Германиин алагдаһан нэгэ солдадай орондо 100 сербнүүд буудагдан алагдаха байна». Энэ приказ Белградай бүхы улицануудта няагдаба.

Германиин авиаци Лондондо добтолбо

ЛОНДОН, июниин 23. (ТАСС). Рейтер агентствын мэдээсэхэнь: юһэн хоног амгалан байһанай һүүлээр, үсгэлдэр Лондондо агаарай тревого соносхогдобо. Агаарай тревогын дохёогой һүүлээр артиллери буудажа эхилһэн байна. Тэрээнһээ гадна, Германиин самоледууд Англиин зүүн-урдахи пунктнуудай нэгэндэ добтолбо. Зүгөөр, гэмтэл ушаруулагдабагүй. Германиин самоледууд зүүн-хойто эрьешадарай нэгэ городые бомбодобо, арад зоной ажаһуулһан кварталдахи хэдэн барилганууд һандаргадаба.

Редакторай үүлгэ дүүргэгшэ Ц. ЦИБУДЕЕВ.

Ленинэй орденто, Бурят-Монголой хүгжэмтэ-драмын театрта

июниин 26

Энхэ-Булат Батор

МҮНӨӨДЭР КИНОТЕАТРНУУДТА

Прогресс	Фронтын хани нүхэд
Эрдэм	Профессор Мамлок

Адрес редакции: г. Улан-Удэ, ул. Каландарашвили, 19. Телефоны: отв. редактора—3-23; секретариата—3-44; отделов партийной жизни, агитации и пропаганды—7-55 (2 зв.); экономического отдела—7-55; отдела писем и дежурного по редакции—5-07.

Н—148 Типография НКМП БМАССР.