Бүхы оронуудай пролетаринар, нэгэдэгты!

БУРЯТ-МОНГОЛОЙ ҮНЭН

...(б)-гэй Обкомой, БМАССР-эй Верховно Советэй ба ВКП(б)-гэй Улак-Удын Горкомой орган

...09 (3513) 1941 оной сентябриин 5, пятница СЭН 15 МҮНГЭН

МҮНӨӨДЭРЭЙ НОМЕРТО:

1-дэхи НЮУР

Иранда гитлеровскэ бандидуудай гүйсэдхэхэ гэһэн империалистическэ түсэбынь һандарба (түрүү бэшэг).

П. ТРОЦЕНКО.—Түрүү колхозууд ороо̀ھо тушаалгаяа дүүргэбэ.

В. ТОПЕШКИН. — Хуряалгын худэлмэрине зүбөөр эмхидхэхэ.

2-дохи НЮУР

СОВЕТСКЭ ИНФОРМБЮРОҺОО

Киев советскэ зандаа байша ба байһанье

Столица шадар

Дайн тухай бэшэгүүд

Василий Иванович Чапаев

3-дахи НЮУР

И. БЕНЕДИКТОВ. — Колхозно дайшалхы намар

Д. ГАНЖУРОВ.—Манай агитаторнуд

Х. НАМСАРАЕВ.—Эдибхитэн

М. КУРГАНОВ.—Ефремовецүүд элбэг ехэ тариа үргүүлаа

Комсомол залуушуудай жэшээтэ халаан.

4-дэхи НЮУР

Гадаадын корреспондентнүүдэй ээлжээтэ пресс-конференци дээрэ Рузвельтын радиогоор хэлэһэн үгэ

Датска компартиие тараараба

Оборонын фонд

...анда гитлеровскэ бандидуудай гүйсэдхэхэ ...эн империалистическэ түсэбынь һандарба

...августын 25-да советскэ ...вительство болбол Иранда правительствада ното ба...лһан байна. (Тэрэ нотын ...т „Б.-М. Үнэндэ“ августа 27-до тунхаглагдаба). ...Великобританиин правительство болбол Прандахи ...еровскэ агентурын гэмтэ ...лганууддаа боложо Анг...ан ба мүн СССР-эй интересүүдтэ аюулые үүдхэһэ...е заабан нотые өөрынгөө ...һөө иранска правительствада нэгэн хамта барюулга байгаа. Тиигэжэ СССР-эй ...вительство ба Великобрита...ин правительство болбол ...эд өөһэдынгөө сэрэгүүдые ...ирда орууллһан байна.

...921 оной советско-иранска ...оворуор хараалагдаһан эр...үндэһөөр Советскэ Союзэй сэрэгүүдэ орууллха болон ушар шалтагаануудтетскэ правительствын ното тайлбарилагдан хэлэгдэй байна. Хэрбээ гурбан оронуудай зүгһөө зэбхамааралсалгын гурир Иранай территори дээ...булимтаралгын политика ...ууллхые гү, али Иранай ...риторине Россида эсэргүүгэй ябуулга хэхэ база ...тохые һэдэһэн ушарай га...haa, мүн манай гүрэнэй али маитай эблэлтэй дер...ануудай хилэдэнь аюулай ...олдохо болоо haань со...скэ правительство болбол ...ыгөө хамгаалхын тула ...ай территори дээрэ ...ынгөө сэрэгүүдые саг зуу...оруулха эрхэтэй гэжэ тэ...договорой 6-дахи статья ...хэлэгдэһэн байха юм.

...итлеровскэ империализм ...бол өөрынгөө шуһаша ...ой хюмһануудые үзүүр...бүри үүн хада Иран тээ...haрбайһан байгаа. Тиигэ... Иранние СССР ба Ан...ии урдаһаа сэрэгээр су...эн орохо орон болгохо ба ...иранска правительствые ...имтаран эзэлхэ түсэбөө ...үлхын тулада хэрэг...дахэ бата зэбсэг болгохо ...оролдоһон байна. Ира... байгаалиин баялиг ба ...вгаяа тэрэ ороной геогра...ческо-стратегическэ һуу...ь хадаа гитлеровскэ импе...ризмые үнинһөө хойшо ...ойтуулдаг һэн. Герман...фашизм болбол Советскэ ...да добтолон орохо түсэ...зохёоходоо Советскэ Союзнефтиин баялигтай шу...районуудта Иранай дү...нэ байдагые тон һайнаар ...даа абаһан байха юм. ...өө талаһаань хараа haa ...гээшэ Иран орохо ...рай замай хүүргэ“ юм ...фашистска хэбдэлэй ...далдагүйгөөр нэрлэдэг ...haань Англида сэрэгээр ...түсэбынь мүн бэелүү...хэ ёһотой байгаа. Гит...вскэ бандидууд хадаа ...ай олон агентнуудые ...да элигээхэ зэргээр, мүн ...ороной политическэ ба ...мическа нүлөөнүүдынь ...ан абахын элдэб хэмжээ ...лганууде хэхэ зэргээр ...ние Советскэ Союз Англи ...то сэрэгээр добтолон оро...зар болгохо зериллые ...ь табиһан байха юм.

...итлеровскэ империализм ...ол бэеэ даанги оронуу...ямаршье өөрын эрхэгүй, ...й мэдэлһэ холо ошохо...ирэ Берлиннһээ унгитай ...зандалганууде хүлһэн...й гуримаар гүйсэдхэ...байха тажаа бишинхэн ...тельствануудтай гүрэн ...н эзэмдэдэг дадал оло...байдаг юм. Гитлеровскэ ...нуудта богоолшологдо... Финляндиг, Румыни. Венгри ба буса гүрэнүүд энээ...ульгэр жэшээе ехэ эли...р гэршэлжэ үгэнэ.

...мецкэ фашистнууд бол...934--1935 онуудһаа эхилээд ...ерсант (наймаашан), спе...ист, инспектор ба бэшэ...хүнүүд болгон тагнуул...ба агентнуудаа Иранда ...охэ зэргээр ехэ эдиб...гэр тэндэ өөһэдынгөө ...ганууде хэдэг боло...байгаа. Гитлеровскэ ...нууд Иранай имгатал ...лэдбэриин предприяти-

нуудта шурган ородог бэшэ, харин правительствын албан газарнуудта шурган орожо харюусалгатай туша̀ал дааха зэргээр иранска правительствые гартаа абахын ябуулганууде хэдэг байгаа. Жэшээлхэдэ, финансын министерство, почтын ба телеграфай министерство, түмэр харгын управлени г. м. албан газарнуудые эзэмдэһэн байха юм. Гитлеровскэ агентнууд арбаад, хорёод гү, али зуугаад бэшэ, харин хэдэн мянгаадаар тоолгодохо болоһон юм. Бүүлэй үедэ, плангаяа Советскэ Союзда добтолон гитлеровскэ Германиин орохоһоо эхилээд, Прандахи немецко-фашистска группануудай Советскэ Союз ба Иранда эсэргүү ябуулганууд туйлай аюултай боложо эхилһэн байха юм.

„Нэгэн талаһаа советскэ Азербайджанда ба түбхын түрүүндэ главна советскэ нефтиин район—Бакуда, мүн советскэ Туркменистанда элигээхын тулада диверсионно ба террористическэ группануудые эмхидхэхэ туша̀а, нүгөө талаһаа Иранда сэрэгэй переворот хэхээр бэлэдхэхэ туша̀а өөрынгөө һүйдхэлэй худэлмэрине мүнөө үедэ ехээр хэтэрүүлжэ байна“,—гэжэ германска фашизмын агентнууд тухай советскэ правительствын ното соо хэлэгдэһэн байна.

Хэрбээ Прандахи гитлеровскэ бандидуудай ябуулганууд саашадаа түргэдөө haa Иранай бэеэ даанги байдалые үгы хэхэ, иранска арадта заһашагүй ехэ хохидол үзүүлхэ, гитлеровскэ Германида богоолшологдоһон Финляндиг, Румыни, Венгри ба бусад гүрэнүүд шэнги аб адлаар Иранай гүрэнэй бэеэ даанги ба национальна сүлөө эрхэнь усадхагдаха байгаа.

СССР-эй правительство ба мүн тэрэшэлэн Великобританиин правительство болбол эдэ дээрэмэшэн фашистнуудай, гитлеровскэ бандидууд ба шпионуудай, СССР ба Великобританиин, мүн тэрэшэлэн Иранай интересүүдтэ тон харша ябуулганууде хэжэ байхадань хажуу тээһээ мини хаража байжа огто шадахагүй байһаниинь мэдээжэ.

Советскэ Союзай правительство ба Великобританиин правительство энэ аюулай бин болоһон тухай Иранай правительствада гурба дахин һануулһан байна. Тэдэ гитлеровскэ агентнуудые Иранһаа сүлэн гаргахые дурадхаһан байна. Теэд, Иранай правительство, бүхэнэй гэмшэлдэ, нэгэхэнинье бодото хэмжээ абаагүй һэн. Тиимэ ушарһаа Советскэ Союз Великобритани хоёр өөһэд хоорондоо зүбшэлсөөд Иранай территори дээрэ өөһэдынгөө сэрэгүүдые орууллһан байна гээшэ.

СССР Англи хоёрой хамтарһан ябуулганууда̀й ашаар Иранние СССР ба Англиин урдаһаа сэрэгээр добтолон орохо орон болгохо гэһэн гитлеровскэ түсэб һандаран усадхагдаба. Гитлеровскэ политикада нилээд шангахан сохилто болобо гээшэ. Энээнһээ хойшо Иранай бэеэ даанги байдал хүсэдөөр хангагданхай гэжэ найдахада болоно. Советскэ Союз болбол Иранай территорине бусадта хүргэгдэхэгүй ба Иран гүрэнэй бэеэ даанги байдалые, мүн иранска арадай сүлөөтэй ба бэеэ даанги байдалай эрхэнуудэе бэелүүлхэ ябадалыень эрзэнһээшье урда туйлай наринаар хүндэлдэг байгаа. Советскэ Союз мүнөөшье урда мэтэ хүндэлхэ, үгэдөө хүрэхэ байха. Мүн инмэ найдуулгые Великобританиин правительство Иранда үгэһэн байха юм.

Эдэ бүхэнине иранска арадай лаб зүбөөр ойлгохонь һэжэггүй.

Советскэ арадууд болбол өөрынгөө правительствын ябуулганууде хүсэдөөрнь һайшаана.

(„Правдын“ түрүү бэшэгһээ).

ТАРЯАХ ХУРЯАЛГА ДЭЭРЭ

ЭЛБЭГ ЕХЭ ОВОЩЬ ҮРГУУЛБА

Энэ жэлдэ Селенгын аймагай Загастайн сомоной, Сталинай нэрэмжэтэ колхозой огородой бригада болбол 8 гектар овощь тарижа тэрээнһээ эрхим ургаса хуряажа байна. Тэндэхи ургасыень хафлад үзэбэл иимэ: капуста га бүриин 250 центнер, огурец — 225 центнер, морковь—225 центнер.

Мүнөө үедэ тус бригадынхид баян ургасаяа гэлтэгүйгөөр хуряахын түлөө нэн зоригтойгоор худэлмэрилжэ байна. Колхозниггууд стахановецууд Бадма Тугутова, Анастасия Кузнецова, Цыренцулма Найданова ба бусад удэрэйгөө нормые 165—175 процент гүйсэдхэнэ.

Сталинай нэрэмжэтэ артель гүрэндэ огурец ба помидор туша̀аха уялгаяа гүйсэдхөөд байхадаа, нэмэлтэ түлэбэри тухайда законой ёһоор 17 колхозниггуудта нэжээд центнер огурец авансаар хүбааба.

Ерэхэ жэлдэ бүри ехэ овощь ургуулхын зориллоор тус бригада болбол энэ намарай үедэ огород дээрээ агротехническэ хэмжээ ябуулганууде бэелүүлхэ түсэб зохёоһон байна. Огород дэрэхи ургасаяа хуряамсаар газарынь хахалха ба шэбхэ тараахаар хараална.

1942 онто тус бригада нэгэ гектар арбуз тарихын тулада, иэнэ газар элдүүрилжэ байна.

БМАССР-эй Нөрөөмземэй агроном П. ТРОЦЕНКО.

Түрүү колхозууд ороо̀ھо тушаалгаяа дүүргэжэ байна

(ВКП(б)-гэй Кяхтын айкомой секретарь нүхэр Леликовтэй хөөрэлдөөн).

Манай аймагай колхозууд тариа хуряалгын худэлмэрине урда ур...ыхиһаа түргөөр ябуулжа...йна. Сентябриин 5-ай үдэр хүртэр олонхи колхозуудай хадалгаяа дүүргэхэнь. Мүнөө һүүлиын мэдээгээр аймаг дотор 15302 гектар хуряагдажа, түсэбөө 47 процент дүүргээбэ.

Түрүү колхозууд үшөө сентябриин 1-дэ хуряалгаяа 80 таран процент болгоо. «Комбайн» колхоздо худэлмэридөө гараха, орохо ба хоолюлгын сагуудынь түсхай графигаар ябуулагдаяа. Ажалда ябажа шадаха колхозниггуудынь бүгэдөөгөө худэлмэридэ хабаадалгатай, мүнөө хуряалга дээрэ 219 хүн худэлмэрилнэ. «Вперед» колхоз 84 процент. «Искра Ленина»—71 процент дүүргээ. Мүн. «Путь Октября». «Красное Знамя». Энгельсын нэрэмжэтэ ба бусад колхозууд сентябриин 5-haa үнэртэнгүй хадалгаяа дүүргэхэнь.

Хуряалга дээрэ удэрайгөө дааллгабариие 150—200 процент дүүргэдэг комбайнерууд, машинистнууд ба бооло̀ھод удэр бүри олошоржо байна. Жэшээлхэдэ, комбайнер нүхэр Елисей Ткачев дэгнэ нормын ёһоор 8 гектар хуряаха аад, удэр бүри 17 гектар хуряажа, гектар бүхэндэ 1.5 килограмм горючи арбилна. Комбайнер нүхэр Максим Агафонов 15 гектар хуряахатаяа хамта 8 кг. горючи алмаба.

Энгельсын нэрэмжэтэ колхозой членууд хуряалгын эхилхэһээ хойшо үйлэдэриин бүтээсын удэр жэшээнүүдые харуулна. Энэ машинистнууд нүхэд Ламажан Цыбиков, Жан Доржиев, Нурбо Банзаракцаев ба бусад удэртөө 5 гектар хуряахын ороо̀ھо, 7.5 ба 8 гектар хуртэр хадалга. Колхозница бүхэр Тумба Цыбиктарова гэгшэ удэр бүри 115 бухал боожо, нормоёо 230 процент гүйсэдхэнэ.

Гүрэндэ тариа туша̀аха уялгаяа энэ аймагай колхозууд 30 процент дүүргэ. «Путь Октября» колхоз (түрүүлэгшэнь нүх. Агафонов) 1332 центнер тариа туша̀ажа түсэбөө 101 процент. Усть-Кяхтинска сельсоветэй Калининай нэрэмжэтэ колхоз (түрүүлэгшэнь нүхэр Ширяпов) жэлайнгээ түсэбые 96 процент. Улзытын союзной Сталинай нэрэмжэтэ колхоз (түрүүлэгшэнь Бадматаров) 71 процент. «Красная Заря» колхоз—77 процент г. м. олошиог колхозууд гүрэндэ тариа туша̀аха жэлэйгээ түсэбые бүри һаяар дүүргэхэнь.

Манай аймаг огурец туша̀алгын жэлэй түсэбые 102 процент гүйсэдхэбэ.

Кяхта городой албахаагшад ба гэрэй эзэн эхэнэрнүүд 340 хүн колхозуудай тариаяай хуряалгада туһалалсажа байнад.

Хуряалгын худэлмэрине зүбөөр эмхидхэхэ

Мүнөө үедэ колхозуудай худэлмэриин ба ушаагай хүсэн тариа хуряалгада элүүлэгдэн табигдаха ёһотой. Ажал хэжэ шадаха бүхы колхозниггуд тариалан дээрээ гаражa худэлмэрилхэ уялгатай. Колхозуудта хуряалгын худэлмэрине харанхыһаа харанхы болтор ябуулха шухала. Хаана тариалангынь колхозойнгоо центрһээ холо байнаб, тэндэ колхозниггуудай хонон байха байра байдал түхеэрхэ. шухала.

Ажалаа зүбөөр эмхидхэхэ. мори унаагай хүсые дүүрэн хэрэглэхэ. хуряалгын машинануудые үндэр бүтээсэтэйгээр худэлгэхэ хэрэгтэй. Эдэ бүгэдэ хадаа. мүнөө үедэ тон шухала удхатай байна. Комбайнуудые һаадгүйгөөр худэлгэхын зориллоор колхоз бүхэн тариалангай углуу бүлэнгые хадаха. ороо̀ھо шэрэхэ ба соломо хуряаха ажалда колхозниггуудые табиха уялгатай. Бүхы комбайнуд соломо сутлуулха түхеэрэлгэтэйгээр худэлмэрилхэ зэргэтэй.

Колхозууд болбол өөһэдтөө бин байһан жатканууде ба лобогрейкэнүүдые бүхыдэнь худэлгэхэ. тиихэ зуураа жатканууда̀й хемор байһан газарта морин косилка нуудые хэрэглэхэдэ болоно.

Жаткаар хадагдаһан тариае тэрэ дорень боожо бүхаллаха хэрэгтэй. тиимэһээ жатка бүхэндэ тариа бооло̀ھо түсхай звенонууд табидаха ёһотой. Машина ба звено бүхэндэ тариа хадалга ба бооло̀ھоор түсхай даалгабари үгтэжэ. хуряаха участогуудтаһалагдаха ба худэлмэриин түсэб. график зохёогдохо ёһотой. Тогтоогдоһон нормые заабол дүүргэхын зориллоор. жатка бүхэндэ хоёр халаанай моридые бэхижүүлхэ хэрэгтэй.

Колхозно тариалаг дээрэ худэлмэрилжэ байһан стахановецууд болбол удэрайнгөө нормые үлүүлэн гүйсэдхэжэ байнад. Жэшээлхэдэ. МТС-эй эрхим комбайнер Иван Иванович Закамельский удэр бүридэ 25—25 гектар хуряана. Заиграйн аймагай Кагановичын нэрэмжэтэ колхоздо бүхы жаткануудынь нормоёо хүсэд дүүргэнэ.

Хуряалгын машинаар хомор байһан колхозуудта тариягаа гараар хадахадашье болохо байна. Тариягаа хадажа ба боожо дүүргэһэнэй һүүлээр колос тармалга эмхидхэхэ шухала. Тиин сэлмэг паратай байһан сагта тариягаа хадажа эхилһэнэй һүүлээр 3—4 хоногой хойд тээ сомолго ба сохилго захалха ушартай.

Молотилка бүхэн сутка соо 20 часаа доошо бэшэ худэлмэрилхэ. тиихэдэ комбайнһаа ба молотилкаһаа ороһон тариае тэрэ дары сэбэрлэхэ, хэрбээ шиитэй байбальнь хатааха хэрэгтэй.

Ток дээрэхи тариягаа хушалтагүйгөөр орухихо ябадал оптолон хориодоно. Бригада бүхэндэ тариягаа бүрин бүтэнөөр хадаглахын түлөө бригадир ба колхоз доторсо правленииин түрүүлэгшэ харюусаха уялгатай. Ороо̀ھо гутаһанай түлөө зэмэтэн хуулиин харюусалгада хабаадагдаха болоно.

Тариа хуряалгын халуун худэлмэриин хаһа сагэхилээд байһан мүнөө үетэ лодырнууд ба хайша хэрэгээр хандагшадтай хайра гамгүйгөөр тэмсэхэ. социалистическэ мүрысөө эмхидхэхэ хэрэгтэй. Дайнай үеын оршом байдал болбол тариалангай худэлмэри дээрэ эрхим жэшээ харуулхыень колхозник. комбайнер. тракторист бүхэнһөө эринэ.

В. ТОПЕШКИН.
СССР-эй Наркомземэй агроном.

Шуһаша гитлеризмые үгы хэхын тулада фронтдо хэрэгтэй юумые бүхыдэнь үгэжэ илалтаяа хангахын түлөө манай республиный колхозниггууд эрхим жэшээ харуулжа байна, харуулхашье ёһотойбди. Гүрэндөө туша̀аха уялганууда̀а сагһаань урид сүм дүүргэхын түлөө унаһан малгайгаа абангүй оролдоо!

СССР-эй ВЕРХОВНО СОВЕТЭЙ ПРЕЗИДИУМЭЙ

УКАЗ

Улаанармеец И. П. Середада Советскэ Союзай Геройн нэрэзэргэ олгохо тухай

Германска фашизмда эсэргүү тэмсэлэй фронт дээрэ командованнингаа дайшалхы даалгабаринуудые жэшээтээр дүүргэхэ зуураа, щэн зориг ба геройство харуулһанайнь түлөө **Ленинэй** орден ба **«Алтан Одон»** медаль барюулалгатайгаар улаанармеец **Иван Павлович Середада** Советскэ Союзай **Геройн** нэрэзэргэ олгохо

СССР-эй Верховно Советэй Президиумэй түрүүлэгшэ М. КАЛИНИН
СССР-эй Верховно Советэй Президиумэй секретарь А. ГОРКИН.

Москва, Кремль.
1941 оной августын 31.

СОВЕТСКЭ ИНФОРМБЮРОҺОО

СЕНТЯБРИИН 2-ой ҮДЭШЫН МЭДЭЭСЭЛ

Сентябриин 2-ой туршада манай сэрэгүүд бүхы фронт дээрэ дайсанда эсэргүү үсэд шанга байлдаануудые ябуулаа. Туйлай шангаар болоһон байлдаануудай һүүдэ манай сэрэгүүд Таллин городһоо эвакуировалба.

Нарин шалгадаһан мэдээнэй ёһоор, августын 30-да, урда мэдээсэгдэһэн 31 немецкэ самолет бэшэ, харин 75 немецкэ самолет үгыхэгдэһэн байна.

Августын 31-эй турша соо агаарай байлдаануудта 23 немецкэ самолет үгыхэгдээ. Манай гээлтэ—22 самолет.

* * *

Фронтын баруун хойто зүгтэ немецкэ ехэхэн бүлэг бомбардировщигууд Н. пунктда ойро манай бүхэжүүлэгдэһэн участогта добтолго хэхэ гэжэ һэдээ. Дайсанай бомбардировщигууд бэхижүүлэгдэһэн участогһаа гушаад километрын газарта советскэ истребительнүүдэр угтагдаба. Урдаһаань байлдаагүйгөөр фашистска самоледууд жэжэхэнүүд бүлэг боложо хубаариладаг зоригжо ябаһан сэрэгэй объектые олон тээһэнь атаковалха гэжэ һэдээ. Тиигээд зенитнэ батарейнүүдэй буудалгаар угтуулһан немецүүд манай бүхэжүүлэлгэнүүдһээ холуур хла хамаагүй бомбонуудые хаяад. 4 «Юнкерсээ» гэжээд. гэдэргэ бусаһан байна. Капитан Сысоевой командовани доро ябаһан бомбардировщигууд ехэ үндэртэ гараже тэдэнэрэй хойноһоо ламнаба. Час болоод дайсанай нэгэ бүлэг самоледууд өөһэдынгөө аэродром дээрэ нуухаяа ошоһон байгаа. Советскэ бомбардировщигууд эрмэлэлгэтэйгээр доошолоод фугасна ба осколочно бомбонуудые аэродром дээрэ заб тухынь үгэхэгүйгөөр хаяба. Добтолго хулеэгээгүй байһан фашистнууд обороноёо эмхидхэжэ үрдибэгүй. Капитан Сысоевой бомбардировщигууд аэродром дээтүүр хойно хойноһоон доогуур ниидэжэ. дайсанай самоледуудые үгыхэнэ. Аэродром дээрэ байһэн хэдэн немецкэ истребительнүүд агаарта дэгдэхые һэдэбэшье һаа советскэ самоледуудай галаар сохигдоо. 15-haa дээшэ фашистска бомбардировщигуудые ба 4 истребительнүүдые үгыхээд манай бүхы самоледууд хоёрһоон бэшээрээ өөрынгөө базада бусажа ерээ.

* * *

Агуулхэ эсэгэ ороноо хамгаалгын дайнай үдэр бүхэн болбол фашистскадаэрмэшэдые зүрхэтэйгөөр ба ами бэеэ гамнагүй хяа бута сохёод хэдэн мянган шэнэ шэнэ геройнуудые түрүүлнэ. Һаяхан энскэ зенитнэ дивизионой боецүүд сэхэ шагаалгаараа дайсанай хоёр танкнуудые бута сохёод. гурбадахиень зугадуулба. Энэ байлдаанда батарейн политрук нүхэр Торель гэгшэ онсо зүрхэлгые харуулаа. Горель болбол гэмтэһэн фашистска танк · тээшэ мүндэр шэнги буугай һомон соогуур нэбтэрэн ошожо. танкын үхэр бууга̀ар дайсанай ябган сэрэгые бууда̀а. Хара далайн флодой младша сержант Нечипоренко гэгшэ дайсанай ара талада нэбтэрэн гараад. танк буудаха батарейе хаһаһан байгаа. Тиигээд тэрээнине зүрхэтэжэ улаанармеец гранатануудаар шэлэжэ 2 ехэ бууну̀дынь үгыхэбэ. Энэ сержант болбол һомо хэрэгсэлнүүдтэй танк буудаха нэгэ ехэ буу. хоёр мори барижа абаад. өөрынгөө частьда асарһан байна.

Младша командир Шалмов болбол дайсанай обороныи түрүү рубежые хоёр улаанармеецүүдтэй хамта тагнаһан байгаа. Һүнии гурбан зоримгой тагнуулшад шэмэгүйгөөр дайсанай траншейнуудтээшэ мүлхибэ. Тагнуулшад удаанүй 4 немецкэ солдадуудые ажаглаа. Немецүүдые 10—15 метрын хирэ ойро ерүүлээд. манай боецүүд тэдэнэрые гранатануудаар үгыхэбэ. Фашистнууд харанхыда эуг тоомгүй пулеметно ба миномметно буудалганууде хэнэ. Дайсанай гол байрынь тогтоожо абаад. нүхэр Шалмов болбол дайсанай буудаһаар байтар урагшаа мүлхижэ гранатануудаар гурбан пулеметно расчедуудые үгыхээ.

* * *

Фронтын баруун хойто зүгтэ фашистнуудай ара талада ябуулганууда̀а хэжэ байһан советскэ партизануу̀д үнэхөөр зүрхэлиг, эрэлхэг ба баатаршалгые гаргаба. Д. райондохи ой модоной харгыгаар 80 немецкэ солдадуудаа бүридэһэн отряд ябажа ябаа. Зүрхэтэ 6 партизануу̀д нуугта түхэржэ һуугаад. фашистнуудые буудаба. Нэгэн зэргээр буудаһан түрүүшын буудалгын һүүлээр байра дээрээ хэдэн хүнүүдээ алуулжа ба шархатуулжа орхёод бүтаран тарашоо. Г. деревнидэ партизануу̀д дайсанай мотоколоннодо добтолоод. гарай гранатануудаар 10 ашаанай машинануудые ба 40 гаран фашистнуудые үгыхэбэ. И. деревнийн райондохи нарихан харгыгаар немецкэ мотоколонно нэбтэрэн гараха ёһотой гэжэ мэдээд партизануу̀д 3 хүүргэ эбдээд. харгы дээгүүрнь модо, шу-

(Үргэлжэлэлынь 2-дохи нюурта)

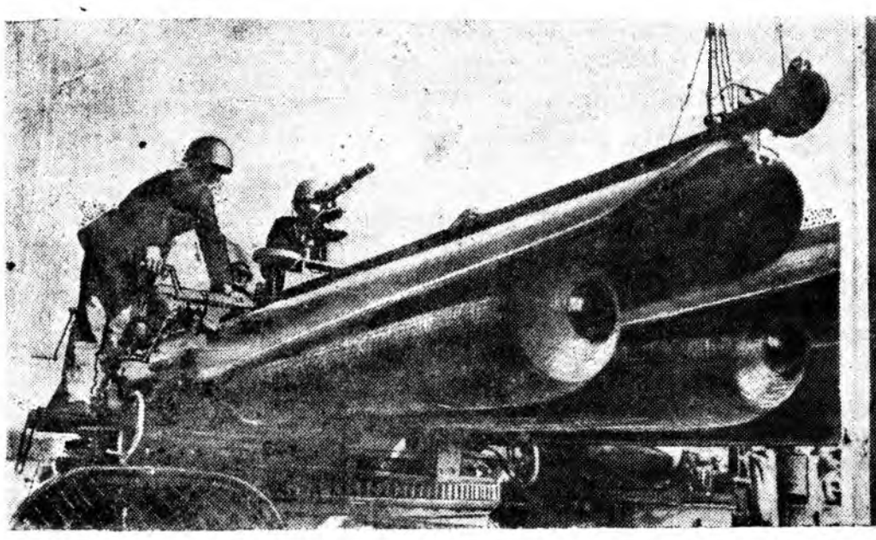

ЗУРАГ ДЭЭРЭ: зүүн гарһаа—ахалагша лейтенант Т. Б. Симбергын командалдаг бронепоезд. Энэ хадаа дайсанай хүсые ба материальна частиинь героическаар бута сохин үгы хэнэ. Багахан сагай турша соо өөрынгөө мэргэн буудалгаар фашистска 7 танк, ехэ буунууд, автомашинануудай колоннонуудые ба тагнуулай бронемашинануудые хамха сохиһон байна. Баруун гарһаа—Н. кораблиин торпедистнууд нухэд В. Е. Папасенко, В. Н Болотов ба А. Н. Гусев гэгшэд торпедиз аппарадай дэргэдэ байнад.

Е. Халдейн фото (ТАСС-эй фотохроника).

тото

СОВЕТСКЭ ИНФОРМБЮРОҺОО

(Эхиниинь 1-дэхи нюурта)

луу обоолжо хаалта хэед. өөһэдөө нуугада хэбтээ. Эндэ болоһон байлдаанда немецүүд 36 солдадуудаа, 17 мотоциклнуудээ ба патрон ашаһан ашаанай 3 машинануудаа гээгээ. Августын һүүл багта 3-дахи немецкэ мотодивизиин частинууд зүүн зүг тээшэ дабшэба. Нүхэр К. гэшэнэн командованиг доро ябаһан партизанска отряд болбол өөһэдынгөө хажуугаар дайсанай тагнуулые ба түрүү һахюулые пэбтэрүүлэн табиад, гэнтэ колонные бууданаа байгаа. 100 шахуу немецүүд алагдаба. Һаяхан Х. деревниин хажууда манай зенитнэ артиллеридэ сохигдоһон фашистска самолет тазардаа. Партизанууд болбол офицер түрүүтэй 4 летчигуудые баривжа, үнэтэ документнүүдые ба картануудые эзэлэн абаа. Нүхэр Ш. гэгшэнэн командованиг доро ябаһан партизанууудай отряд оройдоо 14 үдэрэй турша сөө 200 гараа немецкэ солдадуудые ба офицернүүдые, тэдэнэрэй дотор 60 мотоциклистнүүдые ба 90 велосипедистнүүдые хүдэн һалгаагаад, ашаанай 18 автомашина, 3 радиостанци ба бэшэ олон зэбсэглэлгэ ба хубсаһа хэрэгсэлые үгыхэһэн байна.

Партизануудай ажалъябуулгын шангаадаһан дээрэһээ дайсанай сопордоһон сопордолгые германска хойто армейскэ бүлэгэй штабай пэгэ захиралтанье тодоор харуулна: «Партизанай ургаа һүжэрһэн ажалъябуулгань хүдөө нютагуудаар ганса пэгэ солдат ба жэжэ бүлэгүүдэй пэбтэрэн гараха арга боломожые үгэнэгүй (сэхэ хорипо). Тиигэ ганса пэгэ солдат ба жэжэ бүлэгүүд харгыгаар ябаха бүридөө һэргэһээр удэнэндэхэ өөтой болоно. Сэрэгэй засагай ойрын органой зүгөө али пэгэ тоехопине аюулгүй гэжэ тодоруулһан хойноһ тэрэ газараар тусхай солдадууд ба отрядуудай ябахадань болохо байна.

СЕНТЯБРИИН 3-ай ҮГЛӨӨНЭЙ МЭДЭЭСЭЛ

Сентябриин 3-ай урда һүүн манай сэрэгүүд дайсанда эсэргүүсэһэн байлдаануудые бүхы фронт дээрэ ябуулба.

Манай авиаци дайсанай мотомехчасть, ябган сэрэг ба артиллеридэ сохилтонуудые ба авиацинень аэродром дээрэнь атакануудые хэжэ үргэлжэлбэ.

* * *

Орденто командир Жмаченко гэгшэн часть пэгэ шухала рубежые хамгаалжа байхадаа немецкэ ябган сэрэгэй 135-дахи полкын хатуу шанга хэдэн атакануудые һүүлэй үдэрнүүдтэ сухарюулгаа сохиһон байна. Энэ часть болбол һүүн боломсоор атака хэбэ. Улаанармеецүүд һүнинь харанхые һамбаалналан дайсанай окопуудта дутэхэнэ ошожо шадаһан байгаа. Нүхэр Меркуловай подразделени түрүүнэй липидэ байһан немецүүдэй сэрэгүүдые няза дараад дайсанай досоонь орожо түрижэ эхилбэ. Гэдэргээ тэрьеэжэ ябаһан немецүүдые ахалагша лейтенант Ожогиной нуугада байһан подразделени утаа абажа. фашистнууд сахариг сөө хабшагдаһан байна.

Тиигэжэ нүхэр Жмаченкын частиин боецүүд пулемет ба винтовкоор буудажа ба жадаар хадхажа дайсаниие хяа һампа сохибо. 2 миномет, танк буудадаг пэгэ үхэр буу, хэдэн арбаан пулемет ба автомат, мүн түйлай олон минэ ба патрон буляан абтаба. Немецкэ ябган сэрэгэй 135-дахи полкын үлэгдэлнүүд нампан таараагдаба.

* * *

Улаанармеец шофернуудай дайсанай буудалгын газа дулаан соогуур һомо хэрэгсэл ба бэшэнье ондоо сэрэгэй ашаануудые фронтын түрүү позицида хүргэн абаашаха хэрэгтэ эрэлхэг зориг гаргаа хүдэлмэрилдэг байна. Немецүүдэй миномедой галһаа шофер Дмитриченкын автомашина шатажа эхилбэ. Тиихэдэнь тэрэ зоригтой жолооно болбол минэнүүдэй тэнцэржэ байха соогуур автомашинадань ябаһан галые унтараажа аюулгүй газарта абаашаад үхэр буунуудта спарядуудые зоожэ эхилһэн байна. Нүхэр Дмитриченко болбол фашистска авиациньба артиллериин буудалга доро хэдэнтэ ороһон байха юм. Тиигэбэшье ашаагаа ходоодоо саг болзор соонь зорюулагдаһан газартань хүргэн абаашажа шададаг байгаа. Энэ дайнай боложо байгаа саг соо тэрэнэй машина пэгэтэнье эбдэрээгүй ба эварида ороогүй байха юм.

Политрук Юдинэй подразделениин шофернууд ехэ шадамгайгаар хүдэлмэрилдэг байна. Дайнай боложо байгаа саг соо энэ подразделени пэгэхэнье хоролто абаагүй. Һомо хэрэгсэл тээжэ ябаһан тэрэ автоколонные пэгэтэ фашистска самоледой добтолходо шофер Левкиной автомашина шатажа эхилһэн байгаа. Тиихэдэнь шатажа байһан машинаяа тэрэ дары колоннохоо холодуулжа ерэед ганьнь унтараажа. тэнэрэлтые саража шадаһан байна. Һая автомашиныг колонные фашистска артиллери буудаба. Тиихэдэнь шофер Подорушин ба Андриевский гэгшэд хайрсагтай һомо хэрэгсэлнүүдээ ехэ шуумгайгаар буулгажа ороп хүртэр мүлхижэ ябаад саг болзор соонь боецүүдтэ абаашажа үгэһэн байна.

* * *

Плендэ абтаһан сагаан финскэ солдадуудһаа олдоһон. тэдэнэй эхэ эсэгынь бэшэгүүд болбол Финляндиг дотор дайнда эсэргүү һанал бодолой ургажа байһан тухай гэршэлнэ. Резервист Сиволайнен гэгшэ өөрынгөө һамгаһаа тон ехэ сүхэрэлтэтэй бэшэг абаба. Тэрэ бэшэг соонь нигэжэ бэшэгдэһэн байгаа: «Шамайе армида абамсаарнь намайе байраһаам гаргаа. Би үхибүүдээрээ гэр ороогүй. талха хилээмэгүй үлэбэб. Шамайе ямар нэгэ газарай түлөө дайлладахые баалаба. Хэндэ энэ хэрэгтэй юм. Би яаха ёнотой үүн гэшэбиб. бэшиин». Мүн нимэ баяр гоогүй мэдээе резервист Лахтилен гэгшэ өөрынгөө гэрһээ абаһан байна. Һамганинь тэрээндэ нигэжэ мэдээсэнэ: «Мүнөө үдэр памда гэрэй эзэн Питкянен ороо ерээд. хэлсээнэймнай болзор дүүрэхэдүй. тиимэнье Һаань ерноомбайдалай хубилһан дээрэһээ байраяа сулөөлхэ болоо гэжэ хэлэбэл. Би үхибүүдээрээ хайша ошохо үүн гээшэбиб. Энэ хадаа байрын хулэһэ нэмүүлжэ абаха гээ гэжэ би ойлгоноб. Теэд, би хаашаһаа мүнгэ абаха гээшэбиб». Артиллерист Бергстремым һамган этигэшэгүй ехэ хохирол зүдэрэлэй бэшэг соо нигэжэ дурсана: «Хүндэ саг ерээ. хаа-хаанагүй уйлладаан ба охилолгон болоно. Эхэнүүд ба үхибүүд. ахадуу ба эгэшэ дүүнэр алагдагшадаа, дутуу бэетэй болотшодоо шаналан уйдана, мүн амиды аад. хүндэ шархталгада оротшодоо хайралан уйдана. Би мэдэнэгүйб. яаха үүн гээшэбиб, Манда мүнөө юуньe үгэнэгүй, үхибүүдин эдихэ юумэгүй. Ой соогуур хэсэжэ жэмэс түүгээд, киселеэр үхибүүдээ тэжээнэм». Резервистын ахань пэгэ заводой слесарь нигэжэ бэшэнэ: «Би үдэр бүри 15 час хүдэлмэрилдэб. тиигээд лэ эдихэ юумэ гэхэдэ юуньe байхагүй... Энэ жэгшүүритэ дайниие үүсхэгшэд сэдлэхэгүй байха. Тэдэнэр хүнүүдэй шуһыень адхуулжа. алтан амиень алдуулһанайшгаа түлөө харюусаха байха. Теэд, гансахан лэ ши билэ хоёр тэрэ жаргалта үдэр хүртэр амиды ябаха гээшэгүбди».

* * *

Немецко-фашистска сэрэгүүдэй үзэжэ байгаа туйлай ехэ гээлтэнүүд. Россидахи шэрүүн үбдэй ойротолго хадаа германска армиин солдадуудай ба офицернүүдэй олонхиноинь дунда һамаргаанууудые гаргажа байна. Фронтын баруун урдахи зүүтэ 95-дахи немецкэ дивизиин ябган сэрэгэй 280-дахи полкын 73 солдадуд плендэ орожо, бэеэ тушаагаа. Буудан алахаар занажа, ротые атакада намнаһан өөрынгөө командир оберлейтенант Вильгельм Шмидтые плендэ орожо бэеэ тушаахынгаа урда тээ алаһан байна. Плендэ ороһон немецкэ солдат Вилли Вернерэй мэдүүлһэнинь: «Гитлерэй үүсхэһэн урнагта дайнһаа бидэ эсэшоодби. Европын олон арадуудые богоолшолхоһоо гадна. мүн өөрынгөө зрадыешье богоолшолһон энэ зориг Гитлерые ба тэрээнэй шуһаага хүлһэнинь засагта хомхойрхоһон ба дэлхэйе толгойлхо гэһэн ябадалынь һогтууруулан мунхаруулаа».

Украинада плендэ абтаһан офрейтор Иозеф Кершенштайнер гэгшэ нигэжэ хөөрэнэ: «Манай полк сөө үнгэрэгшэ неделидэ. Россида эсэргүү дайнда дурагүйлхэжэ үгэ хэлэһэнэйгээ түлөө хоёр солдат буудагдан алагдаа һэн. Энэ дайн болбол Германиин хэзээшье хэһэн алишье дайнһаа ондоо дайн болохо юм». Өөрынгөө бэшэг соо полкынгоо нүхэдтэ Иозеф Кершенштайнер нигэжэ бэшэнэ: «Эрхим нүхэд! Би мүнөөдэр ородуудай плендэ орооб. Нүхэд таанар, нам шэнги эб найрамдалые хүсэдэг байгаа һаа, дайлладахяа зогсогты. Улаан Армиин талада шэлжэн орогты. Бидэ болбол дайнай һүүлдэ эхэ орондоо, өөһэдынгөө эхэ эсэгэдэ, һамгадтаа, аханар дүүнэр ба эгэшэнэр-дүүнэртээ дахин бусахабди».

Шунахай дайсаниие чапаевскаар сохихо

★ ★ ★ ★ ★ ★ ★ ★

Аадар бороон соогуур дайшалхы ниидэлгэ

ДАЙЛАЛДАЖА БАЙГАА АРМИ, августын 27. (ТАСС). Капитан Морковкиной пикировалдаг бомбардировщигуудай эскадрилиин летчигууд болбол дайсанай һайнаар бэеэ далдалһан танкнуудые хараба. Эдэнүүд өөрынгөө базада бусажа ерээд командованидаа мэдүүлээ. Дайсанай танкнуудые бута бомбодохо гэжэ приказ абаад. бомбонуудые ашаад. дахин агларта гараһан байгаа.

Түүлдэр хара. дуута бороон харгые хаажа аадарлаа адхана. Гэдэргээ бусахаһаа ондоо аргагүй ба саашаа ниидэжэ болохогүй хэбэртэй байба. Тиибэшье һаань капитан Морковкин бороое пэбтэ гараба.

Түрүүшынь оролтодо олоороо сугларһан танкнуудай сэхэ тудагдаһан ябадал тэмдэглэгдэбэ. Хоердохи оролтодо бомбонуудайнь бүхы запас хаягдаһан байгаа. Машинануудаа хаяжархё од, гэдэргээшье харангүй танкистнууд, ябгансэрэг ба пулеметчигууд зугадаа.

Эскадрили болбол дээрэһээ бууха ниидэлгэнүүдые хэбэ. Пулемедуудынь хяа биса сохигдоод утаа гаража байһан машинануудай ойро тойроной тала газарай, үхэһэн хүнүүдэй бэеэр хушагдаха хүртэрынь гүйлдэжэ ябаһан хүнүүдые хиргана.

Бусаха замдаа штурман болбол дайсанай бэеэ далдалһан хүндэ танкнуудые ажаглаа. Энэ хадаа хоёр бомбонуудые гамнажа үлөөһэн байгаа, харин тэдэншье хэрэгтэй болобо. ниидэхэ зуура бомбонуудынь алдуугүйгөөр сохёо.

Гарсануудые бута сохилго

ДАЙЛАЛДАЖА БАЙГАА АРМИ, августын 24. (ТАСС). Фронтын пэгэ участок дээрэ фашистнууд болбол Н. мүрэн дээгүүр табигдаһан трсаар таһаралтагүй дэмжэлгэ абажа доботолго хэжэ байһан байгаа. Авиационно подразделениин командир капитан Анисимов гэгшэ гарсые бута сохихо даабари абаба. Самоледууд тэрэ дары агаарта гараа. Советскэ эскадрилиие ажагламсаараа дайсан болбол зенитнэ ехэ буунуудаар зай забһаргүй буудаба. Снарядуудынь летчигуудай толгойһоо холо дээрэ тэһэрнэ.

Тодо һонор жагсаалаар советскэ машинануудмүрэн дээгүүр 80 километр ниидэжэ. үхэл ушгруулха ашаануудые фашистнуудай дээрэһээ онобшотойгоор хаяба. Дайсанай танкнуудаар, артиллериинүүдээр ба ябган сэрэгүүдээр тулама дүүрэн байһан 4 гарсануд хойно хойноһоо бута сохигдоһон хии үрүү үрхирнэ. Машинануд, ехэ буунууд ба хэдэн зуугаад фашистнууд үһанай өөр үрүү шэнгэбэ.

Эскадрили болбол гарсануудтэ шэглэн ябаһан немецүүдэй олонтоото колонные ары хэжэ ба тараан бутаргажа эрье дээгүүр ниидэнэ. Эмхи заршамаа алдаһан дайсанда контратака хэһэн морито улаан сэрэгүүд дайсаниие бутосохихо ябадалые эсэстэнь хүргэбэ.

Энэхэ соединениин командованиг болбол эскадрилиин бүхы ниидэлгын составта баясхалан соносхоо.

Киев советскэ зандаа байна ба байхашье

Залуушуудай митинг городой митинг

КИЕВ, августын 30. (ТАСС). Украиныг алдарта столицын улицада киевскэ дайнаалхы залуушуд эмхитэйгээр гараба. Отрядта жагсаа. сэрэгэй ёноор алхалжа ябабад. Отрядууд. группануд ба пэгэ пэгэзэрэнье ябаһан хүбүүд ба басагад—Киевые эрэл хэгэлэр хамгаалагшад болбол Спартагай талмай шэгэн, Иван Франкогой пэрэмжэтэ Украиныг драматическа театрын гэр тээшэ ошобод. Эндэ залуу хүдэлмэринэд. албахаагшад ба студентнүүтэй нийтэ городой митинг болобо.

Театрын зал дотор 1200 хүн багтаба. эдэнэрэй олонинь дала мүртөө винтовко үргэлжэхэй ба гартаа улаан хэрээнэ үзэхэйнүүд. Эдэнэр арадай сэрэгэй. истребительнэ батальонуудай ба санитар за дружиныг боецүүд.

ЛКСМУ-гэй Киевскэ обком ба горкомой секретарь нүхэр Кучеренко митингые нээбэ. Нүхэр Сталиниие митингыг хүндэтэ түрүүлэгшэдэ ба хүндэтэ президиумдэ. ВКП(б)-гэй ЦК-гэй. КП(б)Угэй ЦК-гэй политбюрое һунгаха тэһэн дурадхал пэрьемэ аплодисментнүүдээр угтагдаба.

Истребительнэ батальоной боец Гритюк түрүүлэн үгэ абажа хэлэнэ:

— Фашистска алуурнад ехэл эндүүрбэ. Советскэ оломиллионю арад хадаа Улаан Армитаяа хамта сүлөөлэлгын дайндэ жагсаба. Манай эрхим залуушуд истребительнэ батальонуудта ороһон офицернүүдые, тэдэнэрэй дотор 60 мотоциклистнүүдые ба 90 велосипедистнүүдые хүдэн һалгаагаад. ашаанай 18 автомашина. 3 радиостанци ба бэшэ олон зэбсэглэлгэ ба хубсаһа хэрэгсэлые үгыхэһэн байна.

Партизануудай ажалъябуулгын шангаадаһан дээрэһээ дайсанай сопордоһон сопордолгые германска хойто армейскэ бүлэгэй штабай пэгэ захиралтанье тодоор харуулна: «Партизанай ургаа һүжэрһэн ажалъябуулгань хүдөө нютагуудаар ганса пэгэ солдат ба жэжэ бүлэгүүдэй пэбтэрэн гараха арга боломожые үгэнэгүй (сэхэ хорипо). Тиигэ ганса пэгэ солдат ба жэжэ бүлэгүүд харгыгаар ябаха бүридөө һэргэһээр удэнэндэхэ ёнотой болоно. Сэрэгэй засагай ойрын органой зүгөө али пэгэ тоехопине аюулгүй гэжэ тодоруулһан хойноһ тэрэ газараар тусхай солдадуд ба отрядуудай ябахадань болохо байна.

Украинада плендэ абтаһан офрейтор Иозеф Кершенштайнер гэгшэ нигэжэ хөөрэнэ: «Манай полк сөө үнгэрэгшэ неделидэ. Россида эсэргүү дайнда дурагүйлхэжэ үгэ хэлэһэнэйгээ түлөө хоёр солдат буудагдан алагдаа һэн. Энэ дайн болбол Германиин хэзээшье хэһэн алишье дайнһаа ондоо дайн болохо юм». Өөрынгөө бэшэг соо полкынгоо нүхэдтэ Иозеф Кершенштайнер нигэжэ бэшэнэ: «Эрхим нүхэд! Би мүнөөдэр ородуудай плендэ орооб. Нүхэд таанар, нам шэнги эб найрамдалые хүсэдэг байгаа һаа, дайлладахяа зогсогты. Улаан Армиин талада шэлжэн орогты. Бидэ болбол дайнай һүүлдэ эхэ орондоо, өөһэдынгөө эхэ эсэгэдэ, һамгадтаа, аханар дүүнэр ба эгэшэнэр-дүүнэртээ дахин бусахабди».

—Гитлер бидэнэртэ зэболон асаруха. советскэ омог хүнүүд—шэнэ хүсэтэ баатаршуудай племя хадаа хүн нэрэсэ хухарагша—шуһата фашизмые газарай хүриһэн дээрэһээ хюһахал. Киевэй залуушуд! Гражданска дайнай залуу боецүүдэй элдарта зажшалые һанаяа. Мүнөө. шиидхэхы часай ерэед байхада. ороондоо бэеэ үгэнхэйгөө хэрэг дээрэнь харуулая!

ЛКСМУ-гэй ЦК-гэй секретарь Хомешко үгэ хэлэбэ:

Киевэй комсомольско организаци хадаа түүхын алтан дэбтэртэ шэнэ героическа хуудэһануудые бэшэжэ байна. Мүнөө иньг Сталинаа ба Украиныг большевигүүдые хүтэлбэрилэгшэ Хрущевто: Киев советскэ зандаа ба байхашье! Фашизм. газарай хүриһэн дээрэһээ арилгадаха! гэжэ хэлэе.

Митинг дээрэ КП(б)-гэй ЦК-гэй пропагандын секретарь Лысенко үгэ хэлэбэ.

Абтаһан тогтоол соогоо митингдэ хабаадагшад хадаа столицын залуушуудые оропойнгоо оборонные бүхэжүүлгын түлөө улам оролдоотойгоор хүдэлмэрилхые ба буу барижа шадахя бүхы залуу патриотуудые арадай сэрэгэй отрядуудай. түймэртэ эсэргүү ротануудай. истребительнэ батальонуудай зэргэдэ орохые. предприятинуудта хүдэлмэриигөө ябасые гурбадхажа—энэтэрэрээ гитлеровскэ дээрмэшэдэй бутара сохидохо часые дутэлүүлхыень уряалба.

Столица шадар

Советскэ Информбюрогой августын 21-нэй мэдээгээл соо Москва шадар августын 20-до немецкэ 5 самолет-разведчик сохигдон унагаагдаа гэжэ хэлэгдэнэ байгаа. Түүн мэдээсэл соо хэлэгдэнэ немецкэ самоледууд бултаараа һаяа бүтээгдэһэн шэнэ янзын машинануд байба. Гэгээн сагаан үдэн дунда советскэ столицада орохо гэһэн фашистнуудай пэтэрһэн бүзэгай забдалгань үндэһөөрөө таһалдаба.

Эгээн түрүүн «Юнкерс—88» газарта бута унаба. энээниие агаарта харуул ябаһан летчик-истребительнууд лейтенант Кириллов ба младшина лейтенант Емельянов буудан унагаабад. «Дорнье—217» тэмдэгтэй немецкэ хоёрдохи самоледые агаарай снайпер-орденто летчик капитан Титенков бута сохиһон байна юм. Дайсанай түрбадахи разведчигые эскэ эскадрилиин бүлэг истребительнууд угыхэһэн байгаа.

Комсомолец лейтенант Деменчук мүн баатарлигаар тулалдаһан байба. Дайсанай тон дээгүүр ниидэжэ ябаһан самолет үдэшэн 6 час багта ажаглагдаһан ба агаарта дэнэжэ дайсаниие угыхэхэ гэһэн захиралта абаад. Деменчук хадаа дары ниидэжэ. дайсанай машиные хүсөөд тэнэ сохибо.

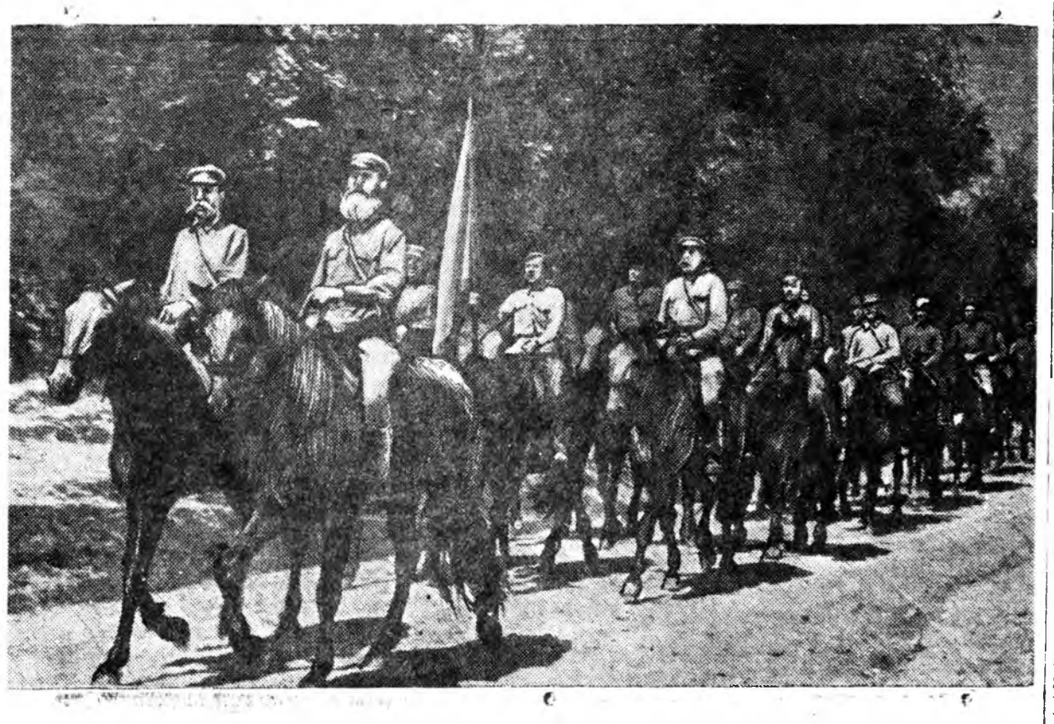

Арадые сэрэгэй эрдэмдэ һургалга. ЗУРАГ ДЭЭРЭ: «Луч Востока» колхозой (Казахска ССР) хасагууд походто ябана. Түрүүлэзд (баруун гарһаа) соткиин командир И. Е. Громов.

Б. Нумнянскын фото.

Василий Иванович Чапаев

(Нүгшэһэнөөнь хойшо 22 жэлэй ойдо)

1917 оной һүрэлтэ намар сагта большевигуудэй партиин Николаевска комитедтэ кавалерист янзын түргэн шанга алхамаар пэгэ пабтаршаг аад. сула бэетэй хүн орожо ерэбэ. Офицерскэ хубсаһатай байгаа. Үбсүүн дээрэнь хоёр Георгиевско хэрээһэн ба медаль һэнжэгэнэн ябаа һэн. Тэрэ хүн ута шара һахалаа эльбэжэ шиорое хаяхишуулан ехэ шэрүүн хатуу хоолойгоор асууба:

—Большевигуд эндэ байдаг ту?

—Эндэ.

—Минии обог—Чапаев. Хөөрэлдэхэеэ ерээ һэм. Ехэ шухала хэрэгтэйб.

Тиитэжэ хэлээд абяагаа хатан һуурһан аад. гэнтэ гайхалтай простой янзаар нигэжэ пэмэн хэлэбэ:

—Хөөрэлдэхэнье гэжэ даа. Би партида орохоёо ерээб.

Зүрхэнэй халуун хөөрэлдөө хэжэ, өөр тухайгаа хэлэжэ эхилбэ.

—Би Василий Иванович гэжэ солотойб. 1887 оной үбэл, январьда һэн ха. түрөөб. Эсэгэмни мордвин хүн һэн, модоно дархан байгаа. Түрэһэн нютагни Будайка деревни юм. Нэгэл жэл һургуулида һурааб.

Арбан хоёр наһатайһаа хойшо хүнэй барлаг ябаб. Новолжьеын городууд ба тосхоһуудаар зайжа ябадаг байгааб. Тиигээд эсэгэтэеэ хамта дархалалсааб. 1914 оноо хойшо энэ мүнөө хүртэр дайлладажа ябанаб...

Ехэ налагай. үхибүүн янзаар эдэгээд георгиевско хэрээһэн уруугаа бага хёлогод гэн хараад орхиню.

—Нүхэр Чапаев, таниие партидa абахаиные абахабди. — гэжэ комитедэй секретарь хэлэнэ,—харин лэ энэ һэнжэгэнүүрнүүдээ абажа хаяты.—гэжэ үбсүүндэнь байһан «габьяануудынь» зажа хэлэбэ.

Энэ үдэрнөө хойно Василий Иванович Чапаев алхам бүридээ. бодолго ябуулга бүридөө большевитүүдэй партида хабаатай болоһон юм.

Уран зохёолшо Дмитрий Андреевич Фурманов энэ үльгэр туужата Чапаевай хани шухэрынь ба дайнаалхы соратнигынь байгаа.

Чапаев болбол өөрынгөө боецүүдэй дунда тон илгаржа гарадаг байгаа. Боецүүдынь өөһэдынгөө айхаяа мэдэдэгүй Чапаевые ехэер ишагладаг һэн.

Урдань малшан ба модошо дархан ябаһан Василий Ивановичын нэрэ солю манай үргэн ороние бүрхөөбэ. Урал ба Заволжьеһоо. Саратовска тала губи ба Тамбовско ойнуудсоохоо һайн дуратан ерэжэ дайсанай һомондо шуу һэрхи татуулһан ба шуһа пэбтэрһэн чапаевска бригадын туг доро пэгэдэһэн байна. Эдэнэй дунда ород, татар, мордвин. үбгэд, залуушуд ябалсагша бэлэй.

Чапаев болбол сэрэгэй Московско академидэ балайнье үни удаан һуурангүй Самара ерэжэ. тиихэдэ зүүн фронтын 4-дэхи армиин командующи байһан Михаил Васильевич Фрунзетай уулзаба.

Фрунзе болбол Чапаевай ерэһэндэ ехэ баярлажа тэрэ дары Александр-Гайскын бригадын командир болгон томилбо. Энэ бригада түрүүшынгээ командирай һула байһан ушарһаа дайсанда илагдадаг ба сагаан хасагуудые хүреэлэн бэһэлхэ ябуулгада һаад хэлэг байгаа юм.

Эндэ Чапаев Фурмановтай уулзажа хамта ябаһан байха юм.

—Чапаевска полкнуудай алдар суу. илалтын зоригые энэ бригадада пэбтэрээн оруулха ёнотойт. Уралдахи сагаан хасагуудай арми заабол үгы хэгдэхэ ёнотой. Соломихинск станиные заатагүй эзэлхэ хэрэгтэй,—гэжэ Фрунзе Чапаевта хэлэбэ.

—Үгыетнай дуулаба. Захиралтатнай бүрин гүйсэхэ.—гэжэ тон тобшоор Чапаев харюусаба.

Удалгүй. 1919 оной мартын 5-да. Чапаев командиртай. Фурманов комиссартай Александровгайска бригада үхэлэй сохилто хэжэ Соломихинск станиые эзэлээд. үсэд хатуу сагаан хасагуудые Чижинскэ пуурай саана гаратар намнажархиһан байна.

Чапаевай энэ илалта болбол дайсанай зүүрхэндэ хутага шаажархиһан мэтэ ульгэртэй бэлэй.

Уралай сагаан хасагуудай саанаһаа адмирал Колчак үндын бодожо революцида айхабтар ехэ аюул тохёолдуулба.

Парти болбол өөрынгөө бүхы хүсые дабагдашагүй. пэгэдэмэл булад нюдарга болгон жатсааһан байгаа.

25-дахи чапаевска дивизи хадаа Бузулук шадар генерал Ханужинай 11-дэхи колчаковско дивизитэй тулалдаба. Тэрэ хатуу шанга байлдаанинь найман үдэрэй турша соо таһагүйгөөр—үдэртөө һүнинөөнье үргэлжэлһэн юм.

Дайсанай дивизи бута сохигдоо һэн.

Моридой хулһэнэй үлөө сэлмээлуйдэ. булад һэлмэцүүдээ боецүүдэй хүрсадажа үрдеэдүй байхадань. Кинель мүрэн тээшэ шэлэ пэтэрүүлэд офицерскэ хүн бүридэһэн 12-дохи колчаковско дивизи ороо ерээд. чапаевские добтолһон байна.

«Чапаев сухарихагүй!»—алдарта полкнуудтаа мэдэ Василий Иванович хан хашхарба.

Улаан дивизи урагшаа шэ һэн.

Чапаевцууд болбол Колчак фронтые һэтэ сохибо. Тэдэ болбол шуһаар. айхагүй ба лаар сүмэлэгдэһэн тэрэ ба урүү өөрынгөө илалтата сэ дые табиба.

Уфа шадархи байлдаанай лөө. тэрээниие дайшалан найнгаа түлөө Чапаев ба Улаан Тугай орденуудаар шагна даһан юм.

Мүн тэрэнэй баатар геройнуудынь баһал хайрлалтөө һэн. Гайхамшат баатарлиг гаргаһан тэдэнһээ оцоо хэ рада хүртэлтэй байгааб!

Хэтын хэтэдэ мартатаг гайхамшиг баатарилалые чапаевцууд бэелүүлээ. Революци бол нимэ жэшээлшэгүй гер дые үргуулһан байна.

Чапаевцууд нангин тө үргэһэн юм.

Тэдэнэр тэрэ тангаригаа бэ лээ!

С. Метел

Дайн тухай бэшэг

ДАЙЛАЛДАЖА БАЙГАА АРМИ, августын 26. Фашистска рын хэды шангаар шалга германска солдадуд хада һээ абаһан бэшэгүүд СССР-тэй хэжэ байһан д шаа немецкэ арадай үнэтэ һаналые хододоо уншанад.

Фашистнууд Н. деревни ковалба. Немецкэ ябган сэ шангаар хашхаралдан ба г гаар буудан манай позиц гүйлдэхэ. Энэ хадаа „жэг һэн атака“ байгаа. Түрү солдадуудта архи уулганхай атакань ондоо олон «жэгэнд атакануудтаал» адляар һала деревниин хажуугай нама 800-һаа олон немецкэ со хүүр үлэбэ. Алагдаһан залу дадай мүндирэй хажуу т карманһаа бэшэгүүд олдоб бэшэгые тэрээндэ эхэнь бэ байгаа.

Нэгэ бэшэгтэнь һара, тоон байба Гамбург, июл „12 үдэрэй турша соо ю юушье абаа дуулагүйб. мүнөө шинии бэшэһэн з хабтагар саарһа абааб. З най хүнүүдые һохор ургас пһаан шэнгээр сабшана ха юм. Хүбүүм, Лупзын асуунаш. Ах, минии Ганс, тухай һанахаар саг гээш Зүрхэмни тэһэрхээр бэлэн б Юунэй түлөө энэ һүрэг ала болоно гээшэб“.

Энэ эхэ, Гамбургда ажа немецкэ хүгшэн «сахилга гэн илалта» тухай, «бүх дые зоригжуулһан энтэ тухайда, „армиин дайшалх дэр зориг“ тухайда газетэн уншадаг байха. Үглөөнһөө болтор радиогоор геббельсовск шалга тэрэнэй шэхыень д рүүлдэг байгаа. Тэрэ х „пропагандын“ хорото үгые этигэхээ болёо.

„Хайрата хүбүүм, ородуу шагтай хорото ябуулга гэжэ байжа эндэ толило Геэд, энэ мэтын юумые шэ хараа гүш, хэлыш намда“.

Гэрэй һонинуудые—зун луунай, эдеэ хоолой, энхэ рэйгээ тухай бэшэһэн онд шэг дотороо хоёр мүр бэшэ „Илалтануд хойно хойноһ ложо байна гэжэ соносхоно. бэрхэшээлые дабажа илалт һон, хүндэ гээлтэнүүд тух ороодоошье бэшэнэгүй“.

Ганс хадаа эхэдээ хүндэ тэнүүдэй тухай бэшэһэн о ха. Эхэнь харюусана:

Хүбүүмни, үшөө бэрхэш аюултнай ерэедүй байна. ө гөө бэеые гамна. Ородой бо ба танкһаа зайла. Энэ аю дайн! Хойногшодоо юун бо Ганс, юун гэһэн ехэ шуһан рааб, үшөө юун гэһэн ехэ хаб.

Һүүлшынгээ бэшэг дотор хүбүүнһээ асууна: „Ганс, дайнай түлөө хэнние ш хараaха ёнотойб“.

Солдат Ганс Кригер гэдэ асуудалда харюу үгөөгүй алуулшоо. Үшөө шэнэ ба мянгаад амиды гансууд энэ дайниие үүсхэгшэ ш Гитлер ба тэрэнэй шайкые п хараанад.

Анцелович. ТАС спецкорр.

Бүри үндэр бүтээсын түлөө!

ЗУРАГ ДЭЭРЭ: Иволгын аймаг ай, «Улаан Оронго» колхозой хадалан ба тариалан дээрэ хүдэлмэрилжэ байгаа, Ленинэй орденто, Бурят-Монголой хүгжэмтэ-драмын театрын артистканууд Очирова ба Гладких гэгшэд. Эдэнэр үйлэдбэриин нормые 250 процент хүртэр дүүргэнэ. О. Цыбиковэй фото.

Манай агитаторнууд

«Улаан Оронго» колхозой парт... эхин организаци агитационн... нитын хүдэлмэриие һайтар ...лха тухай онсо анхарал та... Тиймэншье байха ушартай. ...бүхы хүдэлмэрсэ сэрэгэй ...р фронтын интереста зорюу... ябуулна.

...колхозде хэмта 13 агита... бии. Эдэнэр барандаа һайнаар ...мэрилнэ. Дайнай эхилхэһээ ...колхоз дээрэмнай газетэ ба ...нуудые үсөөхэн абтадаг бай... юм. Тэд. дайнай эхилһэн ...а хойшо колхознигууд хадал... ба журналнуудые угаа эхэ... лдэг болоо. Хамта 500 хэ... лдэб янзын газетэнүүд ба ...нуудые абтана. Энээнэй 200 ...н хэнэгынь бурят-монгол хэ... ...ээрэ.

...итаторнууд бүхэн үнэргэхэ ...лаа айхабтар бодомжолон бэлэдхэнэд. Занятиява үнэргэхэдэнь олон асуудалнууд асуугдана. тэрээндэнь агитаторнууд тодорхой харюу угэдэг байна. Газетэ ба журналнууд ушагдахаһаа гадна. колхозно үйлэдбэри дээрэ туйлагдажа байгаа шэнэ шэнэнүүд амжалтануд. эрхим стахановецуудай жэшээтэ дүй дүршэлые бүгэдын шадабари болгохын тухайда ойлгуулламжын хүдэлмэри ябуулагдана.

Партийна организацийн даалгаһан хүндэтэ найдзбариие иланганя оролдосотойгоор дүүргэдэг эдибхитэй агитаторнууд олон. Жэшээлхэдэ. ВКП(б)-гэй членэй кандидат нүхэр Ц. Ж. Гончиков. комсомолец нүхэр Санжа Юмсунов. Ц. Цыремпилов. Б. Бимбаева ба Ц. Намжилов гэгшэд бодото большевистскэ агитаци ябуулна.

Д. Ганжуров.

Ойлгуулламжын хүдэлмэриие оролдосотой ябуулна

...П(б)-гэй Улан-Удэ городой ...замай районой комитет ха... хүдэлмэриишэд албахаагшад ба ...эдэн эхэлэрнүүдэй дунда ...уламжын хүдэлмэри шадам... ба эмхитэйгээр ябуулна.

...кцинүүд ба элидхэлнүүдые ...темэдэ: «мүнөө үеын дай... авиаин тухай». «дайнай ...лгын обзор». «мүнөө үеын ...й тыл ба фронт» гэһэн ба ...темэнүүдээр тон һүүлэй ...үүдтэ 20 шахуу лекциинүүд ...гдажа, хэдэн мянгаад ажал... хабаадуулба. Лекциинүүд ...гол түлэб удын забһарлал... үедэ үнэргэгдэнэ.

...3-гэй паровоз хабсаралгын ...партийна организаци хүдэл... ...дэй дундахи ойлгуулламжын ...мэрилнэ эмхитэй һайнаар ...на. Һаяхан ВКП(б)-гэй Гор... ...й лектор нүхэр Кузнецкий ...ко лекции ушиба. Энэ 400 ...ту хүн хабаадалсаа.

...рничын заводой хүдэлмэри... ...й дунда большевистскэ аги... амжалтатай ябуулагдадаг ... Энэ үдэр бүхэндэ удын ...ралгын үедэ газетын һо... ...ле ушиалга болоно. Лекци...

Агитациин аша

...лгын партийна организаци ...ционно нитын хүдэлмэриие ...нороор. большевистскэ гу... ...р ябуулха тухай шухала ...ала хэмжээябуулганууд ...д. ВКП(б)-гэй колхозуудадахи ...организацинууд ба комсо... ...ко организацинууд болбол ...шадабаритай ба агитаторай ...нэ нэрэ зэргые бодото хэрэ... ...харюулха шадаха эдибхитэй ...дые агитаторнууд болгон то... ...

...магай центрдэхи партийна ...медэй дэргэдэ агитационно ...т эмхилхэгдээ. Эндэ һонин ...дэлмүүд. хөөрэлдөөнүүд түсэ... ...н ябуулагдана. Хамтаараа ...ь шагналга болоно. Тус пункт... ...лжээнэй дежурство бии бол... ...бо. Энэ дежурилһан хүн ...л пунктда ерэгшэдтэ кон... ...таны үгэдэг байнад.

...магай эрхим агитаторнууд эүхэд Малков. Хомуев. Черноярова. Касьянова ба бусад бодото большевистскэ агитациие оролдосотойгоор ябуулнад. Эдэнэрэй ойлгуулламжын хүдэлмэриин ашань тобойсо харагдана.

Н.-Бүхэнэй сельсоведэй «Красный Октябрь» колхозой агитатор нүхэр Молкова гэгшын оборонын фондын гайхамшагта гүнзэгы удхашанартай байһые һайтар ойлгуулһан дээрэһээнь тон ехэ картофель оборонын фондто нэмэжэ бэшүүлбэ.

Эрэшүүдые һалгэжэ элдэб хүдэлмэрилэ орохын дура хүсэл гарганаа эмэгтэйшүүдэй тоон олошоро. Урдань ямаршье ажалда ябагүй хэдэн зуугаад эхэнэрнүүд ажалда гаража. даабаринуудаа 100 ба үлүү процент дүүргэжэ байнад. Эдэ бүхы хадаа большевистскэ агитациин үрэ мүн.

Г.Кондратюков.

Ефремовецүүд элбэг ехэ тариа ургуулаа

ПЕТРОПАВЛОВКА. Эндэхи колхозууд тариа хуряалгын хүдэлмэринүүдые түлэг ябуулна. Үндэр баян ургасые түргэнөөр ба һайн шанартайгаар хуряжа. стахановска ажалаараа героическа Улаан Армидаа туһалха — нимэ гайхамшагта хүсэл зоригтойгоор хүдэлмэрилһэн колхознигууд болбол үзэгдөөгүй эдибхие гарганэ.

Сталинай нэрэмжэтэ. «Социализм». «Пятилетка» ба бусад олон ехэнүүд тариаланжалгтай колхозууд хүдэлмэреэ графигай ёһоор үнэргэжэ байна. Энэ жэлдэ эдэ колхозууд эрхим ургасые туйлаа. Зарим газарнуудһаа гектарай 25—30 центнер хүрэтэр ябана. Сталинай нэрэмжэтэ колхозой ефремовец-стахановец нүхэр Ринчинов үнэн сэхэ оролдосотой хүдэлмэриингөө ашаар 30 гектар туршалгынгаа газарһаа тон һайн ургэсэ туйлаа.

Мүнөө. нүхэр Ринчинов комсомольско залуушуудай бригада эмхидхэн. тариалан дээрэ жэшээтэ һайнаар ажаллана. Тэрэнэй бригадынхад үдэрэйнгөө пормонуудые хэды дахин үлүүлэн дүүргэдэг байна. Комсомолецууд нүхэд Пагма Ванданова. Сосорова. Буянтуев ба бусад даабаряа 150 процент хүртэр гүйсэдхэдэг байна.

«Социализм» колхозой правленин (түрүүлэгшэнь нүхэр Бадмаев) хуряалгын хүдэлмэри дээрэ бүхы хүсэеэ элсүүлээ. 120 колхознигууд. 3 жатка, 2 комбайн колхозой тариалан дээрэ хүдэлмэрилнэ.

Ойрын хэдэхэн үдэрнүүдтэ хадалгын хүдэлмэриие гол түлэб дүүргэхээр хараална. Түрүүлэгшэ нүхэр Бадмаев гэгшэ хүдэлмэреэ зүбөөр эмхидхэжэ шадаһанайгаа ашаар үндэр бүтээсэтэй ажалые туйлаба гээшэ. Тэндэхи партийна эхин организаци болбол политическэ ойлгуулламжын хүдэлмэринүүдые үндэр хэмжээдэ табиба. Мүнөөнэй улас хоорондын ба дайнай үеын байдалтай зохилдуулан агитационно хүдэлмэриие үргэнөөр дэлгэрүүлэн. ажахын кампинуудые амжалтатайгаар үнэргэлгэдэнь туһаламжа үзүүлдэг байна. Парторг болбол колхозой үдэр бүриин ажал ябуулгаар саг үргэлжэ һонирхон, большевистскэ заабаринар ба бодото туһаламжаар хангадаг.

Мүн. «Пятилетка» колхоз тариа хуряалгые жэшээтэ һайнаар үнэргэнэ. 200 гектар хадагдажа. турүүшын гектарһаа сохигдоһор тариань түрэндэ тушаагдажа бэйна. Уялгата тушаалгые удааруулашүй түргэнөөр тушаалгада колхозой правленин бүхы анхаралал табина.

М. Курганов.

Гурбан хүнэй орондо

Мухар-Шэбэрэй аймагай „Красна заган“ колхозой член Катин гэгшэ дайнай эхилхэһээ хойшо ОТФ ба СТФ-е даагшаар хүдэлмэрилнэ. Малажал хүгжүүлхэ 1941 оной түсэбые үлүүлэн дүүргэһэнэйнь түлөө нүх. Катин гэгшэдэ Айкомой ба Аймсоведэй дамжуулгын Улаан Туг барюулагдаһан байна.

Мүн тэрэ колхозой МТФ-е даагша нүхэр Будников өөрынгөө хүдэлмэриие зүбөөр табиһанайгаа ашаар 1941 ондо һүү һаяха түсэбые үлүүлэн дүүргэхэһээ гадна, учетчигой хүдэлмэриие ябуулна.

Ц. О.

Эдибхитэд

Селенгын аймагай Жаргалантын сомоной, Тельманэй нэрэмжэтэ колхозой үбһэ хуряалгын хүдэлмэридэ энэ колхозой член стахановец нүхэр Чимитов Найдан гэгшэ үдэрэй 5 га сабшаха даабаритай аад лэ, 6-һаа 6,5 га хүртэр үдэр бүхэндэ сабшажа гараба.

Мүн энэ артелийн огородник стахановец нүхэр Калмулин Хаби Бархаман гэгшэ энэ жэлдэ өөрынгөө харюусалгага хүдэлмэриие дүүрэн бэлүүлжэ шадаа.

Жэшээлхэдэ, нэгэ га газарһаа 100 центнерһээ дээшэ огурец ба помидор гаргажа, эгээ мүнөө гүрэндэ тушааха уялгата түсэбөө дүүргээд, саашань һайн дураараа гүрэнэй бэлэдхэлдэ нилээдгүй элбэгээр тушаажа байна.

Нүхэр Калимулин болбол үнгэрэгшэ жэлдэ Татарска республикаһаа нүүжэ ерэһэн сагһаа хойшо тон урагшатайгаар колхоздоо хүдэлмэрилхэһөө гадна эрхим жэшээнүүдые харуулжа шадаһан стахановец нүхэр мүн.

Энэ колхоздо алдартай суутай хүнүүд олон байдаг. Тэдэнэй дундаһаа 60 гаран наһатай Данжаева Дулма гэдэг хүгшэн залуушуулай дунда тон ехэ үльгэр жэшээ үзүүлжэ, нилээдгүй ехээр өөрынгөө мэргэжэл шадабритай танилсуулһан байха юм.

Дулма хүгшэн болбол өөрынгөө колхозой ажахын һайнаар хүгжэхэ ба ашаг олзые ехэ болгохо хэрэгтэ шармайн оролдожо энэ хүрэбэ.

Дулма хүгшэн хэдэн жэлһээ нааша энэ колхозой һү машинадагшаар хүдэлмэрилхэ зуураа, тон һайнаар ажаллажа ябаһан ба мүнөөшье эрхим жэшээ харуулһаар байна.

Тиин дээрэ нэрлэгдэһэн ба бусад ажалай суута нүхэд болбол мүнөө эхэ ороноо хамгаалгын агуухэ дайнда өөрынгөө героическа тылые бүхэжүүлэн үдэр бүхэндэ илалтаар ажаллана.

Х. Намсараев.

КОМСОМОЛ ЗАЛУУШУУДАЙ ЖЭШЭЭТЭ ХАЛААН

Улан-Удэ станцийн техническэ пунктда комсомолецуудай халаан эмхидхэгдэһэн байна.

Залуушуд даабаритэ хүдэлмэридөө айхабтар анхаралтайгаар хүдэлһэнэйнь ашаар энэ жэлэй нюурта нэгэшье һаад гэмтэл болоогүй.

Сталинска урналай ударнигай значогоор шагнагдаһан осмотрщик нүхэр Карпович Рябов хөөр замда ябажа байһан вагонуудай мөөрнүүд ба бусадшье частьнуудай ган одхор тарэһан заһабаринуудые дары сагтань үдэр бүхэндэ тодоруулан олоно.

Эдэ нүхэд нюдэнэйгөө хёрходо, шэхэнэйгээ һонорто поезднуудай аюулда дайрагдахаар байһыень удишалан аршалжа шадаба гэжэ түмэр замайхид гэрэлэжэ үгэнэ.

Нүхэд Карпович Рябов хөөр поезднуудые аюулһаа хаһшан гэжэ аршалхаб гэһэн удхатай лекци залуу нүхэдтөө ушана. Энэ мэтээр поезднуудта огто аюулгүй болгожо. поезднуудай ябадалые гуримшуулһан байна.

А. Шадаев.

Улаан Армида бэлэг

Августын 31-эй үглөөнэй 8 сагта ахалагша осмотрщик Малопуровай халаан ээлжээтэ хүдэлмэреэ һайн шанартайгаар дүүргэбэ.

24 час соо амархынгаа орондо 4 часай хугасаада бишиха зали абаад, өөрынгөө һайн дураар вагоной заһабариин пунктда ерэбэ.

Станци дээрэ заһабаритай 4 вагон дархашуулые хүлеэһэн хэбэртэй байба.

Нүхэр Малопуровай халаан 6 часай турша соо үргэлжэлжэ 2 вагониие нэгэ жэлэй нюурта заһабари хэрэглэхэгүй жэшээтэйгээр заһабарилаад, баһа 2 вагоной жэжэ заһабаринуудые тон түргөөр дүүргээд, бүтэн бүриин болгожо табиба.

Энэ халаан соо илгаран эрхим һайнаар хүдэлмэрилһэн стахановецууд гэбэл: осмотрщик Анцупов, Рябов ба слесарь Федюнин, Вдовин гэгшэд болоно.

Нүхэр Малопуровай халаанай хүдэлмэрилһэн үедэ ерэһэн ошоһон поезднуудтаа графигһаан нэгэшье гараагүй, саг болзортоо ябаад лэ байба.

Энэ үдэрэйнгөө олзоборито мүнгэсэ нүхэр Малопуровай халаан Улан-Удын станциин стахановецуудай зүгһөө алдарта Улаан Армидаа бэлэг болгон бариба. Энээн дээрэһээшье хараад үзэхэдэ манай дунда үдэр бүхэндэ, час бүри сахилгаан галһаа нэгэшье далдирхагүй патриодууд олон боложол байна.

Техническэ пунктын мастер КИШИНСКИЙ.

Лунинецууд

Улан-Удэ станциин вагоной мастер—лунинецууд болбол стахановецуудай үдэртэ зорюулан, гурбан состав эмхидхэһэн байгаа.

Дурсагдаһан составуудые жолоодон ябуулхаар нүхэд Никулин, Зюба, Шалаев гэгшэд баталагдаһан байха юм. Тэдэнэр хадаа вагонуудые саг болзор соонь шанар һайнтайгаар заһабарилхаһаа гадна, доторой ресурс байгуулхын тулада, вагоной хуушан детальнуудые суглуулха уялга абаад, бусад нүхэдөө социалистическэ мүрысөөнэ урриба.

Г. КУЛИУШ. 6-дахи вагонно участогай начальнигай орологшо

Үдэр бүри 165 процент

Улан-Удын депогой слесарьнуүд нүхэд Котельга Николай, Попов К., Колдунов Н., Михаленко Н. ба Гордеев Н. гэгшэд үйлэдбэри дээрээ үндэр бүтээсэтэйгээр хүдэлмэрилнэ. Эдэнэрэй үдэр бүриинь нормын дүүргэлтые дунда жэшээгээр абахада 165 процент болоно.

Обусинский.

СТАХАНОВСКА ҮДЭРЫЕ ҮРМАТАЙГААР УГТАБА

Селенгэ мүрэнэй зүүн эрьө шадар «Улан-Удын пристаниин грузчигуудай үйлэдбэриин показательнууд» гэжэ самбар дээрэ эли тодоор бэшэгдэһэн байба.

Саашань ушаад үзэхэдэ, августын 30-ай үдэр бригадир Фроловой грузчигай бригада үдэрэйнгөө нормые шанар һайнтайгаар 247.4 процент дүүргэбэ гэһэн сэгнэлтэ байба.

Тэрэшэлэн энэ үдэр бригадир Ступкинай грузчигай бригада үдэрэйнгөө нормые 128,3 процент дүүргэбэ тэжэ толилогдонхой. Энэ үдэрэй халаанда жэшээтэ үндэр показательнуудые харуулһан грузчигууд гэбэл: Чимбеев. Останщук. Забаров. Сагдеев. Багаудинов. Ступин. Лагунов. Фролов гэгшэд болоно.

Энэ болбол стахановска хүдэлөөнэй 6-дахи жэлэй ойе уттан хүдэлмэрилһэн эрхим үүнүүдэй туйлалтануд мүн.

Гурбан бригада бэе бэеэ социалистическэ мүрысөөндэ урилсажа, өөрынгөө халаае дүүргээшье һаань хүдэлмэреэ улам саашань үргэлжэлэн хүдэлжэ. иимэ үндэр амжалтануудые харуулһаниень пристаниин начальник нүхэр Пальмин хөөрэбэ.

Үнтэрэгшэ һарада хүдэлмэришэнэй дутуушье һаа Улан-Удын пристань август һарынгаа түсэбые 103 процентһээ үлүүлэн дүүргэһэн байна.

Үбэсэйнхи.

КОЛХОЗНО ДАЙШАЛХЫ НАМАР

...анай социалистическэ эхэ ...цо тохёолдоо байһан эдэ һүр... ...дэрнүүдтэ колхозно тариашад ...ол патриотическа нэгэдэмэл ...лөөгөөр үзэгдөөгүй ехэ ам... ...ануудые туйлана.

...ветскэ арад зон—эрэгтэй ба ...тэй колхознигууд—мүнөө ...ро баатарлиг хэрэгүүдые бү... .... Тэдэнэр болбол тариа ху... ...гэ дээрэ сэрэгэй гуримаар ...лмэрилнэ. Колхозно тариа... ...й хүдэлмэривүүдтэ городой ...гшад, студентнүүд тон ехэ ...амжа үзүүлнэ.

...олхозуудта хүдэлмэрншэдэй ...и хубинн Улаан Армиин зэр... ...татагдаһаншье мүртэнь, эрэг... ба эмэгтэй колхознигууд баян ...сяа үнэргэгшэ жэлэйхиһээ ...өөрөөр ба һайнаар хуряажа ...ад.

...арна хадалгада ябажа байгаа ...йнуудай хажуугаар хурлал... ...олон тооной юрын машина... ...д ба гараар хадалга үргэнөөр ...лагдана. Крымскэ республика ...ийн хуряалгые үнэргэгшэ жэ... ...хидэ орходоо 12 үдэрөөр урид ...ргэһэн байна. Колхозно Ку... ...ь тариа хадалгые үнэргэгшэ ...эйхиһээ 2 недели урид дүүр... ...ь. Запорожско, Сталинска ба ...ал олон областьнуудай мянга ...ан колхозууд болбол тариа со... ...гые ба гүрэндэ тушааха уял... ...а тушаалганууде болзорһоонь эдэешэдэг ба урид хуряагдэдаг. Эгээл иимэ дээрэһээ тариа хуряалгын хүдэлмэрие хүнгэдхэдэг гээшэ. Иимэнээ, зүүн зүгтэ хабарай тарилга ехээр эрхидэг районуудта намарай тарилгыешье үргэдхэхэ шухала.

Намарай тарилгые үргэдхэхэ аргабайдал хадаа ороной олонхи районуудта туйлагдажа боломоор байна. Урда зүгтэхи нютагуудта нэгэ жэлдэ ба олон жэлдэ ургадаг үбһэнүүдэй, силоснэ культурануудай, кукурузын, наран сэсэгэй ба бахчын культурануудые тариһан талмайнуудые намарай тарилгада хэрэглэжэ болохо. Тэрэшэлэн зүүн урда зүгтэшье иимэ хэмжээябуулга бэелүүлхэ хэрэгтэй.

Хүдөө ажахын бүхэсоюзна выставкэдэ хабаадаһан түрүү колхозуудай дүй дүршэл хадаа урда зүгэй олон районуудта намар таригдаһан ячменийн ба пшеницын газарые саг болзортонь элдүүрилээд, тэрээн дээрээ намарай культурануудай тарилга хэжэ, үндэр ургаса абажа болохо байһыень харуулһан байха юм.

Зүүн районуудта ба Казахстанда намарай тарилга хэхын түлөө хабар тарихаар хараалагдаһан сэбэр парые хэрэглэхэдэ болоно.

Намартаа ярица, пшеницэ, ячмень тарилгые бүхы нютагуудта али болохоор үргэдхэхэ зайлашагүй шухала. Гэбэшье, энээгээр агротехникын заабариие эбдэхэгү, али тарилгын болзорые удааруулха ябадалые гаргажа болохогүй. Дайнай үдэрнүүдтэ хэзээ хэзээнэйхиһээ үлүү оролдосотойгоор үндэр ургасын түлөө тэмсэхэ ушартай.

Намарай тарилгын газар элдүүрилгые богонихон болзор соо дүүргэхэ ба энэ хүдэлмэридэ плугуудые үргэнөөр хэрэглэхэ ёһотой. Намарай тарилга хэгдэхэ газарта минеральна үтэгжүүлэлгые ба нютагай шэбхэжүүлгын зүйлнүүдые үргэнөөр хэрэглэхэ хэрэгтэй.

Намарай тарилгын тон ехэ удхашанартай байһаниие хараада абаһан, правительство болбол тарилгые эртэ дүүргэхын түлөө бүхы услови хангаһан ба зохихо хэмжээнүүдые абаһан байна. Зүүн зүгэй ба зүүн-урда зүгэй районууд болбол үнгэрэгшэ жэлэйнгээ үрэһые мүнөө шэнэ ороһоор андалдан, энээгээрээ намарай тарилгые богонихон болзор соо дүүргэхые оролдоно. Гүрэнһөө үгтэһэн энэ үрэһэн хадаа богонихон болзор соо үгтэһэн байха тула зээлеэр абаһан тариагаа ойрын саг соо гэдэргэнь бусааха ёһотой. Газартариалангай органууудай зорилго хадаа үрэһэндэ таһалагдаһан тариае бүхыдэнь тарижа хэрэглэхэ уялгатай. Газартариалангай органууд болбол колхозуудай хоорондо харилсан туһалалсаха ябадалые эмхидхэхэ ёһотой. Нэгэ колхоз нүгөө колхоздоо 15-20 хоногой болзороор үрэһэ урилжа гүйсэд шадаха байна.

Намарай тарилгын болзорые богонидхохын түлөө колхозуудай намар таригдаһан пшеницыя ба ярицын үрэһэнэй участогуудһаа абаһан бүхы тариагаа намарай тарилгада хэрэглэхэ аргатай. Поволжын, Сибириин, Уралай ба Казахска ССР-эй хэдэ-хэдэн республикануд, хизаарнууд ба областьнуудай колхозуудта правительство болбол энэ жэлдэ үрэһэнэй участогуудһаа хуряагдаһан тариае энэ намарай тарилгын үрэһэндэ хэрэглэхые зүбшөөбэ.

Гүрэн болбол һаяын сагта колхозуудые минеральна үтэгжүүлэлгээр хүсэд хангажа шадахагүй. Иимэ дээрэһээ колхозуудай шухалын шухала зорилго хадаа нютагай үтэгжүүлэлгын зүйлнүүдые мүнөөдэрһөө эхилэн суглуулха ба зүбөөр хадагалха шухала байһаниинь эли. Түрүү колхозууд болбол энээн тушаа ехэ дүй дүршэлтэй болонхой. Энэ жэлдэ наг шэбхэ үргэнөөр хэрэглэһэн дээрэһээ үндэр үндэр ургаса хуряагдана. Тиимэ дээрэһээ нютагай үтэгжүүлэлгын зүйлнүүдые бүри үргэнөөр хэрэглэжэ, ерэхэ жэлэй үндэр ургасые хангаха ёһотойбди. Шэбхэ хадагалха газар бии болгохо, шэбхын шүүһэ суглуулалгые үргэнөөр ябуулха ба торф бэлэдхэлгые үргэдхэхэ, тэрээниие үргэнөөр хэрэглэхэ ёһотой.

Намарай пар хахалалгада гол анхаралаа хандуулха шухала. Намарай пар хахалалгын түсэбые дүүргэһэн колхозууд болбол хабарай тарилгын газарые сүлөөлэлгэдэнь баатарлиг Улаан Армидаа бидэнэр болбол өөһэдынгөө хүдэлмэреэр туһалха ёһотойбди.

СССР-эй Газартариалангай Арадай Комиссар И. БЕНЕДИКТОВ.

Гадаадын корреспондентнүүдэй ээлжээтэ пресс-конференци дээрэ

Сентябриин 2-то болоhон гадаадын корреспондентнүүдэй ээлжээтэ пресс-конференци дээрэ Советскэ Информбюрогой начальникай орологшо нүхэр С. А. Лозовский болбол hаяхан, августын 25—29-эй хоорондо, зүүн фронт дээрэ Гитлер Муссолини хоёрой уулзаhанние немецкэ ба итальянска хэблэлэй мэдээсэhэн тухай тогтон хэлэhэн байна.

Германска информационно бюро болбол уулзажа хөөрэлдэхэдөө «дайнай яажа дэбжэхэ ба хэдэшэнээн үви удаан үргэлжэлхын хабаатай сэрэгэй ба политическэ бүхы асуудалнууд тухай» тэдэнэр хэлсэhэн байна гэжэ баталан хэлэнэ.

Немецкэ ба итальянска газетэнүүд удхаар тоншье бага, хооhон хүбхай үгэнүүдэйнгээ hүүлээр, түрүүшынгээ баярай hүүлээр, хүнэгынгөө хормойе бишиихэнаарншье hааль эсэсэй hүүлдэ үргэжэ онкойлгоhон байна.

Энэ еhололто уулзаанай саана юун нюутаатай байнаб? Нэгдэхинь хадаа, энэ хөөрэлдөөнэй шухала асуудалнуудай нэгэниинь хангалгын хабаатай, илышгаяа түүхэй эдлэлээр хангаха асуудал гэжэ мэдэгдэhэн байна, хоёрдохинь хадаа, эдэ хоёр нүхэд болбол үбэлэй кампани тухайда ехэ наршаар хөөрэлдэбэ. Энэ үбэлэй кампани гээшэ сахилгаан түргэн дайнай политическэ ба туд өөрhөөнь гараhан үрэ мүн, гурбадахинь хадаа, Муссолини болбол нилээд олонь сэрэгүүдые зүүн фронтдо элигээхын ба ажаүйлэд бэриин ба хүдөөажахын хүдэлмэришэдые итальянецуудай дундаhаа нэмэжэ Германида элигээхын зүбшөөл үгэhэн байна.

Баалагдажа үгэhэн Муссолиниин зүбшөөлые сэрэгэй ба политическэ талаар хараад үзөө hаа ямар удхашанартай байхаб? Энэнь хадаа Германиин фронт ба тылэйншье резервнүүдэй ябиртажа байhаниие. Германиин ядарhан ажаүйлэдбэри ба хүдөө ажахыда. мүн германска армида бии болошоhон түнзэгы ба үргэн ханха зайданиие бүгэлхые гое hайхан үгөөр ба ёhололто уулзалгаар далдалжа Италида дурадхаhаниие элирүүлhэн удхашанартай.

Германи болбол зүүн фронт дээрэ хоёр hарын турша соо хоёр миллионhоо дээшэ хүнөө гэргээд бэйхада бүхы Европа ба бүхы дэлхэй дээрэ хүсэн түгэлдэр эзэн болохо hаналайнгаа түлөө үхэр буугай мяхан ба шуhэн албые түлүүлхын тула Италиие баалаха саг ерээ гэжэ шийдхэhэн байна.

Энэ «түүхэтэ» уулзалгын бодото удхашанарынь нимэ байна гээшэ. Муссолини гээшэ зүүн фронтдо хэдэн дивизи сэрэг ябуулха шадалтайб? hайн дуратаниие ябуулха гэhэн оролдолгонь хэнэйншье мэдэhээр огто гүйсөөгүй. Шэлэмэл фашистска частынуудые ябуулха гэхэдэнь түйлай ехэ бэрхэшээлнүүд ушарhан байна. Ушар шалтаганнинь хадаа, итальянска фашистнууд болбол инаг хүндэтэ немецкэ нүхэдэй өөhэдынгөө толгойе зүүн фронтдо гээгээ hаань дээрэ ха гэжэ бодомжолhон байгаа. Итальянска армиин зүүн фронтдо ябуулха хэрэгэй тохёолдоходо немецкэ хулhэнэн Бенито Муссолини тухай итальянска арад юун гэжэ hанадагыень Муссолини бэсэрээ мэдэхэ болохо юм.

Рузвельтын мэдүүлгэ

ВАШИНГТОН, августын 31. (ТАСС). Сентябриин 1-дэ ажалай үдэр гэжэ ёholон тэмдэглэхэ байhантай дашарамдан, Рузвельт болбол хэблэлэй түлөөлөгшэдтэй хөөрэлдэхэ зуураа: «США-гэй, мүн тэрэшэлэн бүхы дэлхэй дээрэхи сүлөөтэ арадуудай, эрхэ сүлөө ба зол жаргалые дуулhахые хүсэгшэдтэй тэмсэжэ бэйгаа оронуудай оборонодо зайлашагүй хэрэгтэй зэр зэбсэг ба бэшэшье материалнуудай бүтээлые али бүхыгөөр таhалдуулангүй дүүрэнэр дэмжэхэ» зайлашагүй хэрэгтэй гэжэ мэдүүлэн хэлөбэ.

Рузвельт болбол американска демократине хамгаалха ябадалда зорюулагдаhан оролдолгоёо ехэдхэхыень ба нэгэдэнги байхыень американска арадые урилhан байна.

ДАТСКА КОМПАРТИИЕ ТАРААБА

СТОКГОЛЬМ, августын 30. (ТАСС). Датска рикдаг болбол Данидахи коммунистическэ партиие тараяха тухай hаяхан хуулли баталан збаба. Немецкүүдэй зүгhөө сэхэ хашалта хэhэн дээрэhээ энэ шийдүэбэри абтаба гэжэ мэдэхэ нюурнууд заан хэлэнэ. Датска юстициин министр Петерсен hаяхан отставкада гараха баатай болоо, юуб гэхэдэ германска агентнуудай «материалнуудhаа» үндэhэлжэ, диверсионно актнуудые компарти бэлэдхэжэ байна гэhэн хэрэг эблүүлэн зохёохоhоо арсаhан байгаа. Энэ бузар хүдэлмэриие Гиммлерэй захиралтаар датска полициин начальник Туне Якобсон гүйсэдхөө гэжэ заана. Тэрэ Туне Якобсон болбол компартиие тараяха «үндэhэ баримта» болоhон гэмэлтые таруулан зохёогоо. Туне Якобсон гэгшэ hүүлдэ Петерсенэй орондо юстициин министрыг туншаалда томилогдобо. Якобсоной мэхэ гохо хэжэ байhаниень датска министрнүүдэй олониинь мэдэhэншье hаа, дулаахан hуурнуя алдахаруйн тула дуугайгаар үнгэрөө гэжэ заана.

Рузвельтын радиогоор хэлэhэн үгэ

НЬЮ ЙОРК, сентябриин 2. (ТАСС). Рузвельт болбол «Ажалай үдэрые» ёholон үнгэргэхэтэй дашарамдуулан Гайд парк соо (президентын зуhалан) радиогоор иигэжэ хэлэбэ: Бүхы болоhон дайнууд соohоо энэ айхабтар хатуу хэрэгтэй. энэ тоо муухай дайнда илалтануудые олнуулха ябуулгануудые хангахын тула туйлай ехэ харюусалга американска ажалшадай хубила тудаhан байна. США-гэй завод, нох ба арсеналнуудта буу зэбсэг бүтээлгэ айхабтар үргэлөөр ба ехээр эхилэгдэнхэй.

Эдэ бүхы хүсэлэл ба тэрэнээ эршэдүүлhэн зориглын нэгэдэлэй гараhан ушар болбол Гитлерэй бүхы дэлхэй дээрэ эзэн болохые түйлай шуналтайгаар хүсэhэн дээрэhээ шалтагаалагдан гараhан аюулда США-гэй үндэhэн эрхэнүүд ба энээн соо оролсохо ажалшадай эрхэнүүд дайрагдахаяа байhан баримтануудые имагта зүбөөр ойлгожо абаха болоhон байна. Эрхэ сүлөөтэ американецуудай эрхыншэ түлөө тэмсэлдэхэ ябадал ба юрэ өөhэдынгөө үмөөрэн хамгаалхын тула бэлэн байгаагүй ушар энээнhээ урда США-гэй түүхэдэ огто үзэгдөөгүй бэлэй. США гээшэ үдэрhөө үдэр бүхэлдэ хүсэ нэмэжэ байдаг айхабтар хүсэтэй үнэн сэрэгэй флюдтой гэжэ дайсаншье мэдэдэг. Энэ флот болбол Британска импери, Голланди, Норвеги, ба Россиин флодуудай амиды байгаа хэрэгленжэ хоёр дабхар эршэтэй сагта тэдэнтэеэ хамта далайнуудай сүлөө байхые хангажа лаб шадаха. Хэрбээ тэдэ оронуудай үнэн сэрэгэй флодуудай үгы хэгдэшоо гээшэ hаа ганса американска сэрэгэй флот болбол мүнөө гү. али хожомоошье бүхы дэлхэй урдаhаа хаража далайнуудай сүлөө хамгаалжа шадахатүй. США-гэй армиин гээшэ мүн лэ үдэрhөө үдэр ерэхэ бүри хүсэ орожо байна. американска ажаүйлэдбэриин бүтээсэ hүүлэй жэл соо туйлай ехэр ургаа. энэ ажаүйлэдбэриин продукци болбол гитлеризмын урдаhаа эсэргүүсэhэн байлдаанай газарта үдэрhөө үдэр ерэхэ бүри ехэ хэмжээтэй болоh абаашагдажа байна гэжэ дайсанууднье мэдэнэ. Зүгөөр, эдэ хүсэлэл болбол мүнөө дээрээ үшөөл хангалтагүй байна. Хэрбээ бүтээжэ гаргаха бүхы продукциие США-гэй ехэдхэгүй hаань, хэрбээ байлдаанууудай газарта ошохо эдэ продукциинуудай зам харгынуудыень США-гэй харуулhалаагүй hаа дайсануудболбол ехэ hанаа амархалаар хуушан фронтнууд дээрэ атаканууулаа ургэлжэлжэ дүүргэгэд, шэнэ фронтнууд дээрэ атаковалжа эхилхэ гэжэ Рузвельт хэлэбэ.

Гитлерэй добтолгын дабшалта тогтоогдоо гэжэ бодомжологшодые тон аюултай юумэ hанажа байнат гэжэ тон хатуугаар урдшалан захиха байнаб. Ямар нэгэ дайнда дайсанай хүсэн hуларба гэжэ мэдэмсэрээ тэрэ hамбаасень хүсөөр ба бүри ехэ оролдолгоор сохижо илаад бүхы дэлхэйе эзэмдэхэ гэhэн аюулые эсэслэн үгы хэжэ. Тэдэ хорые табшахэ зэргын эб найрамдалые байгуулха бодол ба үгэншье гарахагүйгөөр эсэслэхэ ёhотой байна. Айхабтар хүндэ ба аюултай зофилгые шийдхэхэ хэрэг урдамнай тэбяатай. Гитлер гээшэ мэнай ажаhуугаа юртэмсэ дээрэ хүсэрхэлэй ухаангүй хүсэлнүүдые задалан табижархиhаан байна. Эдэ хүсэнүүдые хазаарлаха тухай гүйсэлөөр хабаадалсаха ёhотойбди. Хэрбээ хазаарлаагүй hаамнай тү. али гансал оронойнгоо интересые хамгаалаа hаамнай тэдэ хүсэнүүд манай ореной урдаhаа хүрэжэ ерэхэ байна. Гитлерые hамна хяа сохихо зориглые бэелүүлхэ ябадал ехэ хундэ хүшэр ба ужагай удаан байжа болоно. Энэ зориглые бэелүүлжэ болохогүй гэжэ мэдүүлхэ зэргээр нацистнуудые тэдхэмжэлэн бодомжололсохо зарим хүнүүд байха юм.

Би энээнние буруушаагааб. Үшөө дахин буруушаагааб. Энээдэй орондо американска арадай hанал хүсэлые толилон харуулhаша этигэжэ, Гитлерые ба тэрэнэй нацистска хүсэнүүдые бүгэ хяа сохихын тула ямар хүсэн манда байхаб, тэрэнээ бултыень хэжэ гүйсэдхэжэ шадахабди гэжэ мэдүүлнэб.

Бата hууритай демократическа дэлхэйе байгуулхын тула хүдэлмэрилхые американска арадые урижа Рузвельт үгээ эсэслэбэ.

ХИЛЫН СААНА

Триполидэ английска авиациин добтолhон эршэмтэй добтолго

ЛОНДОН, сентябриин 1. (ТАСС). Августын 30-ай урда hүни английска самолетууд Триполидэ эршэмтэй добтолго хээ тэжэ Ойрын Востогдохи английска агаарай хүсэнүүдэй командованиин коммюнике соо мэдээсэгдэбэ. Эрье дахуулан 25 тонно шахуу бомбо хаягдажа, ехэ түймэр гараа. Тэрээнhээ гадна 8 мянган тонно уhа түрихэ хэмжээнэй нэгэ судна, баhа 5 мянган тонно уhа түрихэ хэмжээнэй нэгэ судна бомбодогдоо. Эдэ пароходууд хоюулаа шатабш. Нэгэ хэды шэнээн болоод байхада түрүүн шатаhан суднануудhаа холо бэшэ баhа нэгэ пароход дээрэ тэhэрэлгэ гараа. Боомто дээрэ гараhан ехэ хушэтэй түймэр нефтиин складуудхуртэр дэлгэржэ тэндэ хойно хойноhоонь хэдэн тэhэрэлгэнүүдые гаргаба. Бенгази портдо добтолго хэгдэhэн дээрэhээ боомтоhоо холо бэшэ байhаа пароход дээрэ түймэр гараа. Английска далайн авиациин самолетууд Бардиhаа хойгуур байhан дайсанай складуудые бомбодожо, тэндэ түймэр гаргаба.

Далайн авиациин соединени болбол Сицилидэ эсминецээр удэшэгдэжэ ябаhан 8 мянган тонно уhа түрихэ хэмжээнэй дайсанай худалдаанай пароходые хараhан байна. Пароход тээшэ торпедо табиба. Тэрэ торпедэнь тудаг ха гэжэ багсаагдана.

Августын 13-да Блейнхейм типэй самолетууд Сицилидэ homo хэрэгсэлнүүдые бүтээдэг сэрэгэй заводуудые бомбодоо. Түймэр гараhан дээрэhээ хойноhоонь ехэ ехэ тэhэрэлгэнүүд болоо. Дайсанда ехэ хохиролтой гэмтээлгэнүүд хэгдэбэ.

Абиссинидэ английска урда-африканска авиаци болбол августын 29 ба 30-да Дебарех райондо дайсанай бэхижүүлэгдэhэн позициие бомбодоhон ба пулемедоор буудаhан байна. Эдэ бүхы ябуулганууд ые хэhэнэйнгээ hүүлдэ английска нэгэ самолет бусаагүй. (ТАСС).

ФРАНЦИДА ТОЛГОЙН САЗАНУУД

ЛОНДОН, сентябриин 1. (ТАСС). Рейтер агентствын дамжуулhанай ёhоор. Париждахи сэрэгэй трибунал болбол германска армида эсэргүү демонстрацида хабаадалсаhанайнь түлөө 5 французые толгойн сазаар шийдхэбэ. Баhа ондоо хоёр французые ба нэгэ датчаниие саботаж хэhэнэйнь түлөө алахаар шийдхэбэ. Эдэ 8 хүниие алахаар шийдхэhэн шийдхэбэринь августын 29-дэ гүйсэдхэгдөө. (ТАСС).

ЭЛЛИОТ РУЗВЕЛЬТ ИСЛАНДИДА ЕРЭБЭ

НЬЮ ЙОРК, августын 31. (ТАСС). Ассошиэйтед Пресс агентствын мэдээсэhэнэй ёhоор. американска президентын хүбүүн капитан Эллиот Рузвельт Исландида ерэбэ.

ХИТАДДАХИ ДАЙНАЙ ЯБУУЛГАНУУД

Центральна Хитадта Фунцзянь, Цзянсу, Эцзян провинциинуудта Хитадай партизануудай сэрэгүүд эршэмтэй ябуулганууде хэжэ үргэлжэлhөөр байна.

hүүлэй үдэрнүүдтэ японско авиаци хадаа баруун Хитадай городуудые үдэр бүри бомбодолгоёо шангадхаба. Августын 31-дэ японско бүлэг самолетууд Чэцзиной баруун районие ба Сычуэниин хэдэн уезднэ городуудые бомбодобо.

ПАНАМАДА hУУГАА ФИНЛЯНДСКА КОНСУЛОЙ ТУШААЛhАА ЗОРЮУТА ГАРАЛГА

НЬЮ-ЙОРК, августын 31. (ТАСС). Юнайтед пресс агентствын дамжуулhанай ёhоор. Панамада hуугаа финляндска консул болбол США-да hуугаа финляндска посланниита бэшэгээр хандаба. Тэрэ бэшэг соогоо консулой постhоо минии туншаалhаа гаралга болбол Финляндиин правительствыя ябуулжа байгаа политикатай зүбшөөрхэгүй байhан дээрэhээ болоо гэжэ тайлбарилна.

АНГЛИЙСКА АВИАЦИИН ЭДИБХИ

ЛОНДОН, сентябриин 1. (ТАСС). Рейтер агентствын дамжуулhань, английска истребительнэ авиаци болбол нёдонон жэлэй намар Англида германска авиациин хүсэтэ добтолгонуудые хэhэн сагhаа эгээлүүлэмжэ эдибхине августын 31-нэй үдэр үзүүлбэ. Үүрэй түрүүшын толгоор «Спитфайер» гэдэг истребительнүүд Франциин эрье тээшэ шэглэн ниидээ. Тиигэжэ английска истребительнүүд бүхэли үдэр соо, харанхы болтор, таhарэлтагүйгөөр Франциин эзэмтэдhэн районуудта эсэргүү ябуулга хэбэ. Үдэрэй турша соо английска летчигууд дайшалхы ниидэлгэнүүдтэ хэлэ дахин хабаадаба. Дайсанай истребительнүүд үсөө-үсөөхэнөөр агаарта үзэгдэдэг байжа, английска истребительнүүдэй соединениинүүдтэй ушархаhаа зайладаг байбл. Дайсанай нэгэ истребитель сохигдон унзагаагдаа. Тэдэ үглөөгүүр английска бомбардировщигууд Франциин эдэб олон объектнүүдтэ хоёр дахин добтолго хээ. Бэшэ бомбардировщигуудынь баhа Брест тээшэ онюожо, тэндэ дайсанай тон шухала аэродромые амжалтатэйгаар атаковалаа. Үдэшэлөн английска истребительнүүд дахин Франци дээгүүр үзэгдэбэ.

ХРОНИКО

ТОКИО, августын 31. (ТАСС). Кокумин газетын мэдээсэhэнинь хадаа, японско гэгээрэлэй министерствын официальна баримтануудай ёhоор эхин hургуулинуудай бүхы hурагшадай 30 процентнь, дунда hургуулинуудай hурагшадай хахадынь, дээдэ hургуулинуудай студентнүүдэй 70 процентнь харалтан муу нюдэтэй байна.

АМЕРИКАНСКА ПРОВИНЦИАЛЬНА ХЭБЛЭЛ УЛААН АРМИИН ГЕРОИЧЕСКА ТЭМСЭЛ ТУХАЙ

НЬЮ ЙОРК, сентябриин 1. (ТАСС). Американска провинциальна хэблэл болбол гитлеровскэ Германида эсэргүү Улаан Армиин ба советскэ арадай тэмсэлые магтаж гайхаhаараа мэдүүлээд, Советскэ Союзда туhалха материальна туhалэмжые ехэдхэхэ гэжэ уряална. Форт-Уэртдэ (Техас штадта) хэблэгдэн гарадаг «Стар телеграф» газетэ болбол советскэ арадhаа жэшээ абахые американецуудаа уряална. Ородой арми ба арад болбол барагдашагүй эршэмтэй ба тэсэбэритэй гэжэ газетэ бэшэбэ. Солдадуул, тараяшан, эхэнэрлүүд, үхибүүдынь эхэ орондо инаг дуратай, тэрээнэйнгээ түлөө үхэхөөрлые бэлэн байдаг.

Акрондо (Огайо штат) гарадаг «Викон Джурнал» газетэ болбол ленинградайхинда Ворошилов, Жданов ба Попковой хандаhан уряалые комментировэлхэ зуураа Ленинградые хамгаалха гэжэ шийдhэн СССР-эй бата шийдэбэри болоо. «Гитлеровскэ найдалгын ушалгые уриншалан ураадаhэн советскэ арадай үндэр моралына байдалай гэршэнь болоно» гэжэ мэдүүлэ. Национал-социалистнууд Европын олон городуудаар эсэргүүсэлтэнүүдые үзэбэшье hаа ленинградайхинай бэлэдхэжэ байhан шэнги тиимэ эсэргүүсэлтэтэй хэзээшье ушараагүй байха гэжэ газетэ тэмдэглэнэ.

(Теннесси штат) Чарттанугада хэблэгдэн гарадаг «Чаттануга Таймс» газетэ нигэжэ бэшэнэ: «Росси хадаа амиды хүсэнүүдэй тон ехэ резервнүүдтэй. hайн зэбсэглэлэтэй ба армитай байна. Тэрэнь бүхы дэлхэйе гайхуулаа. Советскэ арадай үндэр моралька тогтоборинь ба патриотизмынь хэлбэришэгүй. Росси болбол демократическа орнуудай туhалэмжаар дайсанайнгаа позициин hуула газарые барижа үзөөд, тэрээндэ үй бута сохихо сохилто үгэхэ байха».

(Нью Йорк штат) Итакеда гарадаг «Джорнал» газетын мэдүүлхэнь хадаа Советскэ Союзые түргэн илэхабди гэжэ бодоhон нацистнуудай бодолгын ушаhаниинь хадаа дайгаа Германиин алдаhантай али ушартай боложо болоно... Немецүүд хадаа ородуудта туhатайгаар хоhоролгын зүдэрэлгэ үзэхэ удаанай дай хэхэ баатай болоо. Гитлер хадаа нэгэ сохилтоор илаха гэжэ найдадаг боксерой ульгэрые hажаана. Харин, Улаан Арми болбол сохилтонуудые абабаншье hаа, эсэстээ илахын тулада сохилтонуудые хэхэ хэрэгтэй гэжэ мэдэдэг байна».

Хойто Каролинай штадта хэблэгдэн гарадаг «Обсервер» газетын үгөөр хадаа «түргэн илаха гэhэн Гитлерэй бодолhоо ородой эсэргүүсэлтэ ташха зүрюу аад. Германида тон үнэтэй, тон хатуу эсэргүүсэлтэ болоо. Германиин гээлтэ зүрхэ доhолгомо угаа ехэ болоншобо. Гитлер болбол ородто эсэргүү үбэлэй кампаниин бэрхэшээлнүүдэй урда зогсожо байна». (ТАСС).

Рузвельтын радиогоор хэлэhэн үгэ

НЬЮ ЙОРК, сентябриин 2. (ТАСС). Рузвельт болбол «Ажалай үдэрые» ёholон үнгэргэхэтэй дашарамдуулан Гайд парк соо (президентын зуhалан) радиогоор иигэжэ хэлэбэ: Бүхы болоhон дайнууд соohоо энэ айхабтар хатуу хэрэгтэй. энэ тоо муухай дайнда илалтануудые олнуулха ябуулганууде хангахын тула туйлай ехэ харюусалга американска ажалшадай хубила тудаhан байна. США-гэй завод, нох ба арсеналнуудта буу зэбсэг бүтээлгэ айхабтар үргэлөөр ба ехээр эхилэгдэнхэй.

Эдэ бүхы хүсэлэл ба тэрэнээ эршэдүүлhэн зориглын нэгэдэлэй гараhан ушар болбол Гитлерэй бүхы дэлхэй дээрэ эзэн болохые түйлай шуналтайгаар хүсэhэн дээрэhээ шалтагаалагдан гараhан аюулда США-гэй үндэhэн эрхэнүүд ба энээн соо оролсохо ажалшадай эрхэнүүд дайрагдахаяа байhан баримтануудые имагта зүбөөр ойлгожо абаха болоhон байна. Эрхэ сүлөөтэ американецуудай эрхыншэ түлөө тэмсэлдэхэ ябадал ба юрэ өөhэдынгөө үмөөрэн хамгаалхын тула бэлэн байгаагүй ушар энээнhээ урда США-гэй түүхэдэ огто үзэгдөөгүй бэлэй. США гээшэ үдэрhөө үдэр бүхэлдэ хүсэ нэмэжэ байдаг айхабтар хүсэтэй үнэн сэрэгэй флюдтой гэжэ дайсаншье мэдэдэг. Энэ флот болбол Британска импери, Голланди, Норвеги, ба Россиин флодуудай амиды байгаа хэрэгленжэ хоёр дабхар эршэтэй сагта тэдэнтэеэ хамта далайнуудай сүлөө байхые хангажа лаб шадаха. Хэрбээ тэдэ оронуудый үнэн сэрэгэй флодуудай үгы хэгдэшоо гээшэ hаа ганса американска сэрэгэй флот болбол мүнөө гү. али хожомоошье бүхы дэлхэй урдаhаа хаража далайнуудай сүлөө хамгаалжа шадахатүй. США-гэй армиин гээшэ мүн лэ үдэрhөө үдэр ерэхэ бүри хүсэ орожо байна. американска ажаүйлэдбэриин бүтээсэ hүүлэй жэл соо туйлай ехэр ургаа. энэ ажаүйлэдбэриин продукци болбол гитлеризмын урдаhаа эсэргүүсэhэн байлдаанай газарта үдэрhөө үдэр ерэхэ бүри ехэ хэмжээтэй болоh абаашагдажа байна гэжэ дайсанууднье мэдэнэ. Зүгөөр, эдэ хүсэлэл болбол мүнөө дээрээ үшөөл хангалтагүй байна. Хэрбээ бүтээжэ гаргаха бүхы продукциие США-гэй ехэдхэгүй hаань, хэрбээ байлдаанууудай газарта ошохо эдэ продукциинуудай зам харгынуудыень США-гэй харуулhалаагүй hаа дайсануудболбол ехэ hанаа амархалаар хуушан фронтнууд дээрэ атаканууулаа ургэлжэлжэ дүүргэгэд, шэнэ фронтнууд дээрэ атаковалжа эхилхэ гэжэ Рузвельт хэлэбэ.

Гитлерэй добтолгын дабшалта тогтоогдоо гэжэ бодомжологшодые тон аюултай юумэ hанажа байнат гэжэ тон хатуугаар урдшалан захиха байнаб. Ямар нэгэ дайнда дайсанай хүсэн hуларба гэжэ мэдэмсэрээ тэрэ hамбаасень хүсөөр ба бүри ехэ оролдолгоор сохижо илаад бүхы дэлхэйе эзэмдэхэ гэhэн аюулые эсэслэн үгы хэжэ. Тэдэ хорые табшахэ зэргын эб найрамдалые байгуулха бодол ба үгэншье гарахагүйгөөр эсэслэхэ ёhотой байна. Айхабтар хүндэ ба аюултай зофилгые шийдхэхэ хэрэг урдамнай тэбяатай. Гитлер гээшэ мэнай ажаhуугаа юртэмсэ дээрэ хүсэрхэлэй ухаангүй хүсэлнүүдые задалан табижархиhаан байна. Эдэ хүсэнүүдые хазаарлаха тухай гүйсэлөөр хабаадалсаха ёhотойбди. Хэрбээ хазаарлаагүй hаамнай тү. али гансал оронойнгоо интересые хамгаалаа hаамнай тэдэ хүсэнүүд манай ореной урдаhаа хүрэжэ ерэхэ байна. Гитлерые hамна хяа сохихо зориглые бэелүүлхэ ябадал ехэ хундэ хүшэр ба ужагай удаан байжа болоно. Энэ зориглые бэелүүлжэ болохогүй гэжэ мэдүүлхэ зэргээр нацистнуудые тэдхэмжэлэн бодомжололсохо зарим хүнүүд байха юм.

Би энээнние буруушаагааб. Үшөө дахин буруушаагааб. Энээдэй орондо американска арадай hанал хүсэлые толилон харуулhаша этигэжэ, Гитлерые ба тэрэнэй нацистска хүсэнүүдые бута хяа сохихын тула ямар хүсэн манда байхаб, тэрэнээ бултыень хэжэ гүйсэдхэжэ шадахабди гэжэ мэдүүлнэб.

Бата hууритай демократическа дэлхэйе байгуулхын тула хүдэлмэрилхые американска арадые урижа Рузвельт үгээ эсэслэбэ.

Генерал Де ла Лорансие арестовалба

НЬЮ-ЙОРК, сентябриин 1. (ТАСС). Авторитетнэ источнигуудые баримталан, Юверсис Ньюс агентствын мэдээсэhэнэй ёhоор, Дарлан болбол французска 85-дахи армейскэ корпусые урдань командалжа байhан генерал Де ла Лоранси гэгшые Дарланда бэшэhэн бэшэгэй үндэhөөр арестовалха тухай захиралта гаргаба. Де ла Лоранси болбол тэрэ бэшэг соогоо Англиин илахые уридлан хэлэhэн ба французска флодойшье оролсохо ёhотой байhан европейскэ хүсэ ехэтэ далайн сэрэгэй флодые байгуулха хэрэгтэ немецүүдтэ туhаламжа үзүүлхэ хүсэлтэй байhандань Дарланиие зэмэлhэн байна. Германи болбол Франциие хэдэн үе соо дарлан мүлжэхые түлэблэн байна гэжэ Де ла Лоранси тэрэ бэшэг соогоо мэдүүлнэ.

Франко-германска саг зуурын эблэрэлгын hүүлээр генерал Де ла Лоранси хадаа 16-дахи сэрэгэй округые командалагша ба 4 hарын турша соо Парижда Петэнэй түлөөлөгшэ байhан юм.

ИРАНДА АНГЛИЙСКА СЭРЭГҮҮДЭЙ ДАБШАЛГА

ЛОНДОН, августын 31. (ТАСС). Рейтер агентствын дамжуулhань хадаа, Керманшахта үсөөхэн бүлэг иранска сэрэгые иранска туг доро үлөөгдөөд, иранска гол хүсэнүүдынь, англичаниннуудаа иранска нютагай командорани хоёрой хоорондо туйлагдаhан хэлсэлэнэй ёhоор, нефтьтэ райсануудhаа холодуулагдаха болобо.

Английска авиаци хадаа газар дээрэхи хүсэнүүдые дэмжэхэ ябадалаар, иранска авиацида эсэргүү операциинуудаар, хуудаhа листовконуудые тараан хаялгаар ябуулганууда хизаарлаба. Тиимэ тула, хамгаалгагүй городуудые бомбодоно гэжэ баталдаг осиин державануудай мэдүүлгэнүүд алибаа үндэhэеэ алдаhан ушар байна.

ИРАНДА АНГЛИЙСКА СЭРЭГҮҮДЭЙ ДАБШАЛГА

ЛОНДОН, сентябриин 1. (ТАСС). Английска командованиин коммюнике соо мэдээсэгдэхэнь хадаа, Иранай хойто хубида августын 30-най үдэшэ английска сэрэгүүд Хамандада оробо. Тус городто тоншье амгалан. Тэндахи чиновникууд ба эмхи зургаануудаа англичаниннуудта туhаламжа үзүүлнэ.

Августын 31 дэ баhа нэгэ английска отряд Керманшахhаа Сенендежи (Сенна) тээшэ дабшажа, хойто зүг руу 130 километр болобо. Урда райондо ямаршье хубилалтануудаа болоогүй.

ОБОРОНЫН ФОНД

ХОНИ, ҮХЭР ОРУУЛНА

Ара Хэрээтын сомоной «Коминтерн» колхоз болбол оборонын фондо 30 хони, эбэртэ 5 томо мал, 5 гахай оруулба.

Тус сомоной «Красное Знамя труда» колхозой членууд хамта 38500 түхэригэй облигаци тушаабa.

ТОhО БА ҮНДЭГЭ

Мухар-Шэбэрэй аймагай, Никольско сельсоветэй колхознигууд 3440 түхэригэй облигаци, 1300 үндэгэ, 10.5 килограмм тоhо, 80 гаран тахяа ба хүдөөажахыда бусад продуктнуудые тушаажа байна.

5 ҮДЭРЭЙНГӨӨ САЛИНГЫЕ ҮГЭБЭ

Тарбагатайн райпотребсоюзай хүдэлмэришэд нүхэд Акулов ба Журавлев гэгшэд дайнай дүүрэтэр hарынгаа салингай нэгэ үдэрэй мүнгые оборонын фондо үгэбэ. Мүн зарим хүдэлмэришэд ба албахаагшадынь 2—3 үдэрэйнгөө салингые оруулаа.

16.621 ТҮХЭРИГ

«Баргузинзолото» трестын бүхы хүдэлмэришэд ба албахаагшад хадаа оборонын фонд байгуулха тухай дурадхалые халуунаар дэмжэhэн ба тэрээндэ 16.621 түхэригэр мүнгөөр оруулhан байна.

* * *

ПВЗ-гэй электроцехэй коллектив 3290 түхэригые оборонын фондо оруулба.

Энэ цехэй формовщик нүхэр Буковский hарынгаа салингай 10 процентые үгөө.

201 МЯНГАН ТҮХЭРИГ ОБЛИГАЦИ

Закаменай аймагай Мылтын сомоной «Улаан Одон» лининий нэрэмжэтэ колхозын оборонын фондо мүнгэ, облигаци, хүдөөажахын продукт ба эдлэлнүүдые оруулжа үргэлжлөөр. Мүнөө дурсагдашаг нүхэд хамта 201 мянган түхэригэй облигаци тушаагаад байна.

Колхознигууд нүхэд Шойжуев, Шунциков, Жалсанов, Дамбиева гэгшэд хэлэн мүнгэ, түхэригэй облигаци ба бусад ринүүдые оруулаа.

Б. Гарма

ХҮДӨӨАЖАХЫН ПРОДУКТ ОРУУЛНА

Зэдын аймагай колхознигууд оборонын фондо хүдөөажахын эдлэб продукт үдэр бүри оруулна. Мүнөө аймагай бүхы колхозууд 170 центнер мяха, 3000 литр, 1.5 центнер овощь, 300 грамм нооhо тушаагаад байна.

Ц. Буд

ГЭРЭЙ ЭЭЗЭН ЭХЭНЭРНҮҮД БЭЛЭГ

Бичурын аймагай цен хүдэлмэришэд ба албахаагшад гэрэй эзэн эхэнэрнүүд оборонын фондо бэлэг болгон хэдэн мянган түхэригэй облигаци оруулжа ба.

Нүхэд С. Винарская, Колесова, Кириллова, Мунгалова, Серебренникова, Агафонова, Пекинова ба бусад хамта 1500 түхэригэй облигаци үгөө.

Д. Юмсуно

ЭЛДЭБ hОНИНУУД

УЛААНАРМЕЕЦҮҮДТЭ БЭЛЭГ

Улан-Удын Мелькомбинадай хүдэлмэришэд, албахаагшад, инженерно-техническэ хүдэлмэрилгэшэд ба гэрэй эзэн эхэнэрнүүд болбол эхэ оронойнгоо арадуудай зол жаргалай түлөө тэмсэжэ ябаа Улаан Армиингаа боецүүдтэ элдэб янзын бэлэг элигээжэ байна. hаяхан, комбинадай бухгалтер нүхэр Хонов 2 банка hү, килограмм сахар, 2 оймоо, килограмм печенье, какао, тарай пулаад гэхэ мэтын бэлэгүүдые элигээбэ. Мүнөө тус коллектив болбол хамтаараа бэлэг элигээхын түлөө мүнгэ суглуулжа байна.

КОМСОМОЛЕЦУУДАЙ ХОЁРДОХИ ВОСКРЕСНИГТЭ БЭЛЭДХЭЛ

Городой комсомольско организацинуудкомсомолецууд-залуушуудай хоёрдохи воскреснигтэ эршэмтэйгээр бэлэдхэжэ байна. ВЛКСМ-эй Улан-Удын Горком сентябриин 1-эй үдэр городой hургуулинууд ба комсомольско организацинуудай хүтэлбэрилэгшэдэй суглаа хэбэ. Эндэ үгэ хэлэршэд — ПВЗ-гэй, түмэрзамай узелай, Селенгын пароходствын дэргэдэхи комсомольско комитедүүдэй секретарьнууд, воскреснигтэ hайнаар бэлэдхэжэ байhан тухайгаа мэдүүлбэд.

СЭРЭГЭЙ ХЭРЭГҮҮДТЭ hУРАЛСАНА

Хойто-Байгалай аймагай кэлхеэ холбооной таhагай хүдэлмэришэд оборонно-сэрэгэй хэрэгүүдтэ эдибхитэйгээр hуралсажа байна. Медицинскэ хүдэлмэрилэгшэ нүхэр Певлевагаи хүтэлбэрилдэг ГСО гэй кружогойхид hаяар нормонуудые үгэхэнь. Ворошиловска буудагшадай нэгэдэхи шатын нормо 5 хүн үгөөд, значогуудые абажа зүүбэ.

ХҮДЭЛМЭРИЛХЭЭ ГАРАБА

МЕДИЦИНСКЭ СЕСТРАНУУД

РОКК-гэй Улан-Удын Горд дэргэдэ эмхидхэгдэhэн медицинскэ сестрануудай турбан hарынгаа сые 30 гаран эхэнэрнүүд дүүрэжэ гарахэнь. Мүнөө эдэнэр нь тани барижа байна.

САНДРУЖИНАЙ ЛУУДАЙ ЛАГЕРЬ

Прибайкальска аймагай. Тунгаево тосхондо санитарна дружинануудай курс эмхидхэгдэжэ, шэмтэйгээр хүдэлмэрилжэ б Энээндэ аймагай центрын 30 саган hуралсана. Эдэнэр аймагтын үдэрнүүдтэ Чкаловай нэрэмжэтэ колхозой таряалан дээрэ ража хүдэлмэрилөөд, олоhон зоёо оборонын фондо оруулна.

КОЛХОЗДО ХҮДЭЛМЭРИЛХЭЭ ГАРАБА

Улан-Удэ городой эмхи зүйнуудай хүдэлмэришэд, албахаагшад ба гэрэй эзэн эхэнэрнүүд колхоздо хү