Бухы оронуудай пролетаринар, нэгэдэгты!

БУРЯТ-МОНГОЛОЙ ҮНЭН

ВКП(б)-гэй Обкомой, БМАССР-эй Верховно Советэй ба ВКП(б)-гэй Улан-Удын Горкомой орган

№ 159 (3971) | 1942 оной июлиин 7, вторник | СЭН 15 МҮНГЭН

Англо-советскэ договорой хүсэндоо оролго

Июлиин 4-дэ Москвада, Кремль соо, СССР-эй Гадаадын Хэрэгүүдэй Аралай Комиссар **В. М. Молотов** ба Великобританиин онсо ба бүрин эрхэтэ посол **Арчибальд Кларк Керр** гэгшэд гитлеровска Германида ба Европодохи тэрэнэй туhамаршадта эсэргүү дайнда союз байгуулха ба дайнай hүүлээр хани ябуулгаяа хэхэ болон харилсаа туhалалсаха тухай энэ оной майн 26-да Лондондо СССР Великобританиин хоёрой гар табиhан договорые ратификаци хэhэн тухай грамотануудаа андалдан абалсабад.

Тиигэжэ, договор болбол 1941 оной июниин 12-то Советскэ Союз ба Великобританиин правительствануудай хэ́ронгодохи хэлсээ халан, 1942 оной июлиин 4-дэ хүсэндөө оробо.

★ ★ ★

Нүхэд И. В. СТАЛИН ба А. А. ЖДАНОВТА Партизанска хизаарай нэгэдэхи партийна конференциин хүргэhэн амаршалга

Москва, Кремль, Иосиф Виссарионович СТАЛИНДА
Ленинград, Смольный, Андрей Александрович ЖДАНОВТА

Ленинградска областиин эзэмдэгдэhэн районуудай территори дээрэ байгаа бидэнэр, Партизанска хизаарай коммунистнуud, 1-дэхи конференци дээрээ суглараад, хамаг бухы эүрхэнэингөө халуун, большевистскэ амаршалгые таанартаа хүргэнэбди.

Эзэмдэгдэhэн территори дээрэ немецкэ эзэмдэгшэдтэ эсэргүүсэhэн партизанска дайниие манай арад бөлбоя хаа-хаанагүй соробхилуулха ёhотой гэжэ 1941 оной июлиин 3-да радиогоор хэлэhэн түүхэтэ үгэ соогоо hүхэр Сталинай урялhанhаа хойшо тэбхэр hэгэ жэл гүйсэбэ. Советскэ hүнүүд хадаа немецүүдэй ара талада ябуулгануудаа hажа хэхэ программые hинаг хайрата вождиниигоо үгэнүүдhэ дуулажа, бүхөөр хадуужа абаhан байгаа бэлэй. Нүхэр Сталин болбол ябган ба морито партизанска отрядуудые, диверсионно группануудые бии болгожа дайсанай армиин частьнуудтай тэмсэхэ, телефонно ба телеграфна хэлхэх холбооень таhа бута татаха, ой тайга, склад ба ашаануудыень шатааха гэжэ бидэнэрые hурялhан байгаа бэлэй.

Манай байгаа районуудай германска армиин тылдэ гарашаhанhаа хойшо (10 hара hүнгэрөө. Эдэ hаранууд хадаа бидэнэртэ нилээд ехэ hургаал олгуулhан, хүсэндөө ехэзэ найдаhан ябадалые ургуулhан байха юм. 10 hара урда тээ бишиихэгнууд, бэе бэеhээ таhаранги ябаhан manай партизанска отрядууд мүнөө hайнаар зэбсэгжэhэн, автомат, лулемет, миномат, танк буудадаг буу, мүн тэрэшэлэн артиллеревэр зэбсэгжэhэн партизанска полк ба бригадануud болон ургаhан.

Бидэнэр хадаа 10 hара урда тээ диилэнхи ушарта ой тайга соогуур байрлажа, али нэгэ деревнийгээ немецүүдые хаа-яа үлдэдэг байгаа бэлэйбди. Мүнөө бидэнэр болбол хэдэн олон hуурин газартай нилээдгүй ургэн территориео дэлгэрhээ эзэмдэгшэдые үлдэжэ, тэрэ территориео дайсанhаа сүм сулеелеебди. Манай советскэ байгуулгын, manай советскэ гурим ба заншалнуудай ёерынгөө үндэhэ hуурине арад түмэнэй дунда гүнзэгыгөөр ёруулан табиhанайнь ашаар Партизанска хизаартамнай советскэ органууд гүйсэд hэргээн бодхоогдонхой. Ажалшад болбол колхоз ба мастерскойнуудтаа героическаар ажаллажа партизанска частьнуудые (буу зэбсэг ба хоол хүнэhөөр ханагжа байха бата бэхи базые бии болгоод, олоной зэбүүрхэhэн дайсаниие илаха илалтые шэрэжэ байдаг.

Гитлеровецүүд хадаа эзэлhэн советскэ дайда дэлхэйе ашаглажа хүшэхүрхэгүй, аргаа барагдашаhан байдаг, бүришье hаа manай хизаарай зэбсэгтэ hүр нүсэнэй урдаhаа добтолон ороохо шадал тэнхэгүй байдаг. Немецүүд хэдэн олон каратель экспедициие manай урдаhаа ябуулжа байдаг. hаhан тэдэ экспедициинүүдэй нэгые хяа hамна сохиhон байнабди.

Manай партийна конференци болбол Партизанска хизаарайгаа ажалшад ба партизануудай hанал бодол ба мэдэрэлые харуулан Советскэ Союзай арадай вождь нүхэр Сталинайнгаа приказые туйлдань хүртэр гүйсэдхэхөөр бэлэн гэжэ мэдүүлнэ. Бидэнэр хадаа партизанска дайниие улам шангадуулжа, немецкэ булимтарагшадай ара талада дайсанай транспорт ба хэлхэх холбоое бута хяа татахаар лэ байхабди. Manай Эхэ ороние дарлагшадай урдаhаа hемонуудаа hамнахагүйбди.

Немецкэ эзэмдэгшэдэй ара таладахи шэрүүн хатуу эрхэ байдал соо бидэнэр партийна конференциеэ үнэгэргэжэ байнабди. Арадайнгаа эрхим эрхим хүбүүдэй шуhаар энэ Партизанска хизаарые дайсанай hабарhаа мултаран тэхэриулиэ, үдэр бүриин хатуу шанга байлдаануудаар нангин газар оронойнгоо гэшхэн бүхэниие хамгаалнабди. Manай хизаарта нэгэхэншье большевигэй байгаа үедэ зэрлигшэшэhэн дайсантай тэмсэхэ ябадал нэгэхэншье үдэрэй тэды саг соо унтархагүй гэжэ тангаригаа үгэнэбди. Бидэнэр болбол дайшалхы буу зэбсэгүүдээ хүдэр шанга гарнуудтаа бүхөөр баринхайбди. Manай түрэл газар ороо дээрэ едогоршье эзэмдэгшэн байгаа сагта буу зэбсэгүүдээ орхихогүйбди.

Manай илалта мандаг!

Агууехэ ба илагдашагүй советскэ арад мандаг!

Manай багша ба вождь, hанаха эсэгэ ба хани нүхэр manай — агууехэ Сталин мандаг!

hУРАГШАД, hАЙНААР АЖАЛЛАХЫН ТҮЛӨӨ МҮРЫСЭГТЫ!

Мүнөө хаа хаанагүй Бүхэсоюзна социалистическэ мүрысөөн үргэн ехэ далайн долгин мэтэ хүсэтэйгөөр эбхэрэн дэлгэрбэ.

Таряа талха элбэг ехээр ургуулжа,Үрэнэй Обороныи Комитедэй дамжуулгын Улаан Туг ые абаха хүндэтэ эрхэ олохын түлөө колхознигуүд, трактористнуud ба совхозуудай хүдэлмэришэд мүрысэн, фронтло туhалха гэhэн нинтын патриотическа хүсэлэнтэй. Тиимэ hээ, мүнөө колхозно ба совхозно тарялан дээрэ үхибүүhээ эхилэн үбгэд хүртэд хүртэрөө эсэхэ сусахые мэдэнгүйгөөр ажаллана. Тарянай буртаг үбhэ үрмэдэhэ түүхэ ба ургамалай дайсад болохо таршаа хорхойтой тэмсэхын тулада колхознигуудтай хамта хэдэн мянгаад hурагшад поли дээрэ гараад байна.

Энэ жэлдэ үбhэнэй ба тарянай хүдэлмэридэ эрхим hайнаар хабаалалсахын түлөө Бүхэсоюзна соцмүрысөөе эхиллэ туhай Свердловско областиин Ирбитскэ районой hуратшад ба багшанарай. Рязанска юбластиин Купуковска дунда hургуулиин ба Казахска ССР-эй Джамбулай нэрэмжэтэ городой Октябрьска революциин нэрэмжэтэ hургуулиин үрэае манай республикын hургуулинуud халуунаар hайшаан дэмжэhэн байха юм.

hургуулиинхидай дунда ябуулагдаха социалистическэ мүрысөөндэ гол шухала болгохо зүйлнүүдынь юуд байхаб гэхэдэ: нэгэдэр—hурагша бүхэн тоогоороо тон ехэ ба шанараараа эрхим hайн ажал бүтээхэ болоно, хоероор—колхозуудта хүдэлхэеэ гараhан hургуулиин отрядуud үгаа эмхитэй ба жаяг заршам hайнтай байха эзэргэтэй. Тиихын тулада, ажал хүдэлмэреэ зүбөөр эмхилхэхэ, үнэр бүридэ хэхэ юумэ тодо hонороор мэдэд байха, хүн бүхэнэй баримжа ажаллахаа зэбсэг хэрэгсэлые эртээнhээ бэлэй байлгаха шухала.

Мүнөө үедэ хэдэн олон hургуулиин отрядуud колхозно тарялан дээрэ бүтээсэ ехэтэйгээр хүдэлмэрилжэ, эрхим жэшээ харуулнаd. Яруунын аймагай эдир патриотуud энэ хабар сабшалаан хадалан дээрээ олоороо гаражa, хэдэн эуугаад гектар газарта бутаржа хэбтэhэн модо шулууеынь түүжэ сэбэрлэhэн, канава hубагуудые hэльбэн заhаhан ба наг шэбхэ тарааhан байгаа. Иигэжэ колхозойнгоо хамтын алуу малда үбhэ ногоо ехээр ургуулхын түлөө оролдолгоор тэдэнэр хэжэ байhан хүдэлмэреэ дүүргээ бэшэ, дарин тарилгын hүүлээр үндэр ургасын түлөө тэмсэлдэ олоороо оролсоод байна.

Иволгын аймагай «Красный Пахарь» колхозодо hургуулиин отрядай үхибүүд ээhэдынтөө багша нүхэр Ждановагай мүтэлбэри доро ямагта hайнаар, тоо эмхитэйгээр хүдэлмэрилнэ. Тиигhэнэй ашаар энэдэ 700 гектар тарялан үбhэ үрмэдэhэнhөө сүм сэбэрлэгдэжэ дүүрөө.

hурпуулиин отрядуудай нимэ hайнаар хүдэлмэрилжэ байhан баримтануud Хорийн, Заиграйн, Сэлэнгын ба бусад аймагуудта шье яhала олон бии.

Тарилгын хойноhоо харуулhалга хадаа нилээд ехэ хүдэлмэриин хүсэ хэрэглэхэ хүндэ хүшэр ажал гэжэ бидэ мэдэнэбди. Тиин энэдэ тэндэ үбhэнэй хүдэлмэри эхилбэ. Тэрээнэй хажуугаар удантүй тарялахурялгаа ороохо байнабди. Ушар нимэhээ манай колхозуудай ба совхозуудай үргэн ехэ тарялалан ба хадалан дээрэ халуун хүдэлмэриин хаhа эхилээд байна гэжэ.

Тиимэ тула, хүдөө нютагуудтахи партийна, комсомольско ба газартарялангай органуудай болон МТС ба совхозой политотделнүүдэй зорилго хадаа эдэ эдир залуушуудай угаалгаhа хүсые зүбөөр хэрэглэхэ, тэдэндэ Бүхэсоюзна социалистическэ мүрысөөнэй условинуудые hайнаар ойлгуулжа, үйлэбэриин үндэр бүтээсэ туйлаха шухала.

hурагшад пионеренүүд ба комсомолецүүд! Таанар социалистическэ мүрысөөндэ оролсожо, колхозуудта ба совхозуудта улам ехээр туhалха тэжэ оролыт! Тиигэбэл фронтло ба ороондоо эдеэ хоолой зүйлнүүдые улам өхээр үгэхэ туhай агууехэ Сталинай дайшалхы даалгабариие нинтынгээ хүсөөр дүүргэжэ шадахамнай лабтай.

СОЦИАЛИСТИЧЕСКЭ ДОГОВОР БАТАЛАГДАА

Бурят-Монголой ажалшадай социалистическэ уялганууд дээрэ гар табилга

Баруун-Хойтэ фронтдо дайлалдажа байгаа генерал-лейтенант Морозовой частиин боец, командир ба политхүдэлмэрилэгшэдтэй Бурят-Монголой ажалшадай хэhэн договор энэ оной июлиин табанай үдэр Соведүүдэй хоёрдохи Байшангай Сталинска зал дотор баталагдаба,

Договор баталалга дээрэ республикын правительство, эмхи зургаан, предприятиин түльөлэгшэд, ВКП(б)-гэй айкомуудай секретарьнууд, фронтhоо ерэhэн айлшад ба бусад хабаадаа.

Эндэ үгэ хэлэгшэд болбол тус договорые халуунаар hайшаан, фронт тыл хоёрой таhаршагүй бата бэхи холбоотой байhыень гэршэлэн хэлэбэд.

—Тус договор хадаа манай комбинадай хүдэлмэришэд, албахаагшад ба инженерно-техническэ хүдэлмэрилэгшэдөөр халуунаар hайшаагдаха ба тэдэнэрые бүри ехэ амжалтануудта зоригжуулхал.

Тиин, манай комбинадай коллектив нүхэр Сталинай Майн нэгэнэй приказтай дашарамдуулан абаhан уялганууда бүгэдынь гүйсэдхэхэ байна—гэжэ Улан-Удын мяханай консервнэ комбинадай директор нүхэр Калачев хэлэбэ,

Улан-Удын Түмэрзамай транспортын стахановецуудай зүгhөө машинист нүхэр Гуров үгэ хэлээ. Нүхэр Гуров болбол бүхы орон соо дэлгэрhэн түмэрзамай транспортын хүдэлмэришэдэй Бүхэсоюзна мүрысөөндэ оролсоhонhоо хойшо туйлаhан амжалтануud тухайгаа тодорхойгоор хэлэхэ зуураа, Баруун-Хойто фронтдоо байгаа генерал-лейтенант Морозовой частиин танкова экипажуудай нэгые социалистическэ мүрысөөндэ уриба.

Удаань фронтhоо ерэhэн делегациин хүтэлбэрилэгшэ нүхэр Араджиони болбол Улаан Армиин боецүүдэй баатаршалганууд тухай, саашадаа дайсаниие бүри шанга эршэтэйгээр хяа hамна сохихо тухайгаа хэлэhэн ба Бурят-Монголой ажалшадые үшөө ехэ амжалтануудта урялhан байна.

hүүлээрынь, Бурят-Монголой ажалшадай договор дээрэ ВКП (б)-гэй Обкомой секретарь нүхэр Игнатьев, БМАССР-эй Совнаркомой түрүүлэгшэ нүхэр Иванов, БМАССР-эй Верховно Советэй Президиумэй түрүүлэгшэ нүхэр Цыденова, Улан-Удын мяханай консервнэ комбинадай директор нүхэр Калачев, ПВЗ-гэй директор нүхэр Семенов, Республикын колхознигуудай зүгhөө БМАССР-эй Верховно Советэй депутат нүхэр Шодонов ба бусад гараа табиба.

БҮХЭСОЮЗНА СОЦИАЛИСТИЧЕСКЭ МҮРЫСӨӨН

hУРГУУЛИНУУДАЙ МҮРЫСӨӨ ДЭЛГЭЕ!

★ ★ ★ ★

Колхоз ба совхозуудта хэхэ хүдөө-ажахын хүдэлмэри дээрэ БМАССР-эй дунда, хүсэдбэшэ дунда hургуулинуудай социалистическэ мүрысөөе дэлгэрүүлхэ туhай

ВЛКСМ-эй Обкомой, Наркомпросой ба БМАССР-эй Наркомземэй тогтоол

Хүдөө ажахын хүдэлмэринүүдтэ дунда ба хүсэдбэшэ дунда hургуулинуудай Бүхэсоюзна социалистическэ мүрысөөе дэлгэрүүлхэ условинуудтай зохилдуулан, социалистическэ мүрысөөе дэлгэрүүлхэ зуураа, ВЛКСМ-эй Обкомой, БМАССР-эй Наркомзем ба Наркомпросой тогтоохонь:

1. Социалистическэ мүрысөөндэ илажа гараhан эрхим hургуулида барюулхын тулада, ВЛКСМ-эй Обкомой ба БМАССР-эй Наркомпросой дамжуулгын Улаан Туг бии болгохо.

2. Бүхэсоюзна социалистическэ мүрысөөндэ илажа гараhан hургуулинуудта үгэхын тулада, БМАССР дотор гурбан шагналнуудые нэмэжэ бии болгохо гэбэл:

Нэгэдэхинь хоёр шагнал 3000—3000 түхэригтэ.
Хоёрдохинь хоёр: 2000—2000 түхэригтэ.
Гурбадахинь хоёр: 1000—1000 түхэриг.

3. Хүдөө-ажахын хүдэлмэринүүд дээрэ дунда ба хүсэдбэшэ дунда hургуулинуудай hурагшадай Бүхэсоюзна социалистическэ мүрысөөнэй условинуудые hургуули бүхэндэ, бригада бүхэндэ ойлгуулжа танилсуулха.

ВЛКСМ-эй Обкомой секретарь МОДОГОЕВ.
БМАССР-эй Гэгээрэлэй Нарком НИКОЛАЕВ.
БМАССР-эй Газартарялангай Нарком ФРОЛОВ.

750 hурагша колхозно тарялан дээрэ

(Яруунын аймагтахи манай спецкорреспондент)

Яруунын аймагай колхозуудай тарялалан дээрэ айлгабтар ехэ ажал хүдэлмэри хэгэжэ байна. Тарянай буртаг үбhэ үрмэдэhэ түүлгэ хаа-хаанагүй эхилэнхэй. Колхознигуud болбол фронтло ба ороондоо таряа талха улам ехээр үгэхэ гэhэн патриотическа хүсэлтэйгөөр үндэр ургаса абахын түлөө үнэн зоригоо табижа оролдоно.

Колхозно тарялаадтай хамта энэ аймагай эдир гражданинуud колхозой хамтын ажал хүдэлмэридэ эдибхитэйгээр хабаадалсана. Мүнөө үедэ колхозуудай тарялалан дээрэ дунда ба хүсэд бэшэ дунда hургуулинуудтахи ахалагша классуудай hурагшад орой хамта 750 үхибүүд хүдэлмэрилжэ байнад. Тэдэнэр хадаа хэдэн зуугаад гектар ороohото культурануудай ба овощиин тарилгые буртаг үбhэ үрмэдэhэнhөө сэбэрлэhэн байха юм.

Карл Марксын нэрэмжэтэ хүдөө-ажахын артельдэ Эгэтын эхин hургуулиин 30 hурагшад өөhэдынгөө багша нүхэр Цыцеловагай хүтэлбэри доро хамта 600 гектар тарялагаа үбhэ ногоонhоо сэбэрлэhэн байха юм. Домныг эхин hургуулиин hурагшад хамта 22 хүн Улаан Туяа колхозо 3 үдэр соо ажаллаха зуураа. 70 гектар дэрэхи үбhэ үрмэдэhыень сэбэрлэhэн байха юм.

Багша нүхэр Ефросинья Григорьевна Колбинагай хүтэлбэрилжэ байгаа Серовско эхин hургуулиин hурагшадтай бригада Уллиргын сомоной Кировэй нэрэмжэтэ колхоздо hайнаар хүдэлмэрилжэ, колхознигуудта магтуулна.

Погромнинско хүсэлбэшэ дунда hургуулиин үхибүүдhээ бүрилдэhэн 3 бригада болбол Ворошиловай нэрэмжэтэ артелиин тарялаагые сэбэр hайнаар үргуулхын түлөө үнэн зоригоо табижа оролдоно. Эдэ hургуулиин үхибүүдэй бригадануud багшанар Грекова, Чуракова ба Машанова гэгшэд хүтэлбэрилнэ.

Гүндын хүсэдбэшэ дунда hургуулиин hурагшад хамта 88 хүн Яруунын мяханай совхозодо нилээд ехэ туhалажа үзүүлжэ байна. Тэдэнэй ажалые зүбөөр эмхидхэхын тулада отрядуудые даагша багшанар Богданова, Молонова, Нимаева болон Доржиева гэгшэд саг ургэлжэ үүсхэл ба оролдоо гаргана. Тэдэнэр hүүлэй мэлээгээр 300 гаран гектар тарялан дээрэхи буртаг үбhэ үрмэдэhэ түүжэ хаяhан байба.

Романовка селогой хүдэлмэришэд ба албахаагшадай үхибүүд хамтадаа 4 бригада болжо таhараад. Кондинско сельсоведэй Карл Марксын нэрэмжэтэ артелиин тарялан дээрэ хүдэлмэрилхөөр гараhан байна. Мүн тэрэшэлэн XVII партконференциин нэрэмжэтэ колхозой тарялалан дээрэ хүдэлмэрилжэ байгаа Исингинска эхин hургуулиин 3 ба 4-дэхи классуудай hурагшад нилээд ехэ хүдэлмэри хэжэ байнаг.

А. ШУЛУНОВ.

hУРГУУЛИИНХИД БҮХЭСОЮЗНА МҮРЫСӨӨНДЭ ОРОЛСОНО

Полевой хүдэлмэринүүдтэ эрхимээр хабаадахын түлөө Бүхэсоюзна социалистическэ мүрысөөе дайшалхыгаар дэлгэрүүлхэ туhай Свердловско областиин Ирбитскэ районой, Рязанска областиин Кутуковско дунда hургуулиин ба Казахска ССР-эй Джамбул городой Октябрьска революциин нэрэмжэтэ hургуулиин багшанар ба hурагшадай уряае багшанар ба залуушуул халуунаар үгтаба. ВЛКСМ-эй ЦК. РСФСР-эй Наркомпрос, СССР-эй Наркомзем ба СССР-эй Наркомсовхоз тус үүсхэлые дэмжэhэн байха юм Тэдэнэр дунда ба хүсэдбэшэ дунда hургуулинуудай Бүхэсоюзна социалистическэ мүрысөөнэй условиие байгуулаа. Колхоз соо хүдэлмэрилхэдөө hурагша бүхэниинь эгээн олон ажалта үдэр олоhон ба совхоз соо эрхим hайн шанартайгаар хүдэлмэрилхэ зуураа, hурагша бүхэниинь эгээн үндэр бүтээсэ туйлаhан hургуули мүрысөөндэ илаhанда тоологдохо байна. Тиихэ зуураа ажалай үндэр жаяг заршам, удэрэй журам, нинтын байрануud соо жэшээтэ гурим ба ариг сэбэр байдал сахигдаhан байха ёhотой. Түрүү hургуули болбол тосхондо массово-политическэ, культурна ба сэрэгэй физкультурна хүдэлмэриин эдибхитэй хабаадагша мүн. Энэ хүдэлмэри болбол мүрысөөнэй шухала условинуудай нэгэн болоно.

Илажа гараhан hургуули хадаа ВЛКСМ-эй ЦК-гэй, СССР-эй Наркомземэй ба СССР-эй Наркомсовхозой дамжуулгын Улаан Тугуудые абаха байна. hургуулинуудта зорюулан дооро дурсагдаhан шагналнууд тогтоогдобо: колхозуудаар—нэгэдэхи 10 шагнал, хоердохи—10, гурбадахи—15; совхозуудаар—нэгэдэхи 3 шагнал, хоердохи—4, гурбадахи—5.

Полевой хүдэлмэринүүд дээрэ hурагшадай отрядуудые хүтэлбэрилhэн эрхим багшанар болбол ВЛКСМ-эй ЦК-гэй ба Наркомпросой грамотануудаар ба мүнгэн шагналнуудаар шагнагдаха байна. Дунда ба хүсэдбэшэ дунда hургуулинуудай эгээн үндэр бүтээсэ үгэhэн шабинар ВЛКСМ-эй ЦК-гэй грамота абаха байна.

(ТАСС).

Түсэбhөө гадуур 108 гектар

Домныи сельсоведэй «Улаан Туяа» артелиин членүүд мүнөө жэлдэ овощиин культурануудые нилээд ехээр тариба. Редискэ, редькэ, брюквэ, hонгино, укроп, тэжээлэй турнепс ба бусад культурануud түсэбhөө гадуур тариг даа.

Тиихэ эуураа картаабхын тарилга хэхэ даабаря энэ колхозой хид hурагүй ехээр үлүүлэн дүүргэбэ. Алдарта Улаан Армиинтаа боецүүдтэ картаабха үлэмжэ ехээр үгэхын зорилоор тэдэнэр 12 гектар картаабха нэмэжэ тариhан байха юм. Тэрээнhээ гадна малай тэжээлэй свекло ба морковь тариха түсэб үлүү гаратар гүйсэлхэгдөө.

Мүнөө үедэ огород дээрэ 16 колхознигуud бригадир нүхэр Хаада Цыдыповагай хүтэлбэри доро ажаллажа байнад. Эдэнэр агротехническэ заабариин ёhоор ороохо уhалжа, буртаг үбhэ үрмэдэhыень түүжэ ба газартань тэжэл үгэлгэ хэжэ байлад.

Тус колхоз Бүхэсоюзна социалистическэ мүрысөөнлэ оролсохоо абаhан уялганууда бэелүүлхын тулада нилээд ехэ ажал хүдэлмэри хэжэ байна. Огородой тарилгые үргэдхэхэhөө гадна, 31 гектар ячмень ба 23 гектар овес тариба. Тиихэлээ улаан туяагаар хин 10 гектар пшеницын, 2 гектар картаабхын ургасые социалистическэ эхэ оронойнгоо обороныи фондо зорюулаг үгэхэ гэжэ шиидхэhэн байха юм.

1942 ондо немецко-фашистска булимтарагшадые эсэслэн бута сохижо hалгааха туhай нүхэр Сталинай табиhан зорилгые хүсэлдэнь хүргэхэ гэжэ оролдоhон энэ колхозойхид нимэ бүтээсэ ехэтэйгээр ажаллажа, ороой хамта 108 гектар нэмэлтэ тарилга хэбэ.

Г. СОСНОВСКИЙ.

Яруунa.

Советскэ Информбюроhоо

Июлиин 3-ай үдэшын мэдээсэл

Июлиин 3-ай туршада **Курска** эүгтэ manай сэрэгүүд немецко-фашистска сэрэгүүдэй томо ба айхабтар шанга танкова атаканууdые сухариса сохёо. Дайсан болбол туйлай ехэ гээлтэнүүдтэ ороожо байна. Нэгэ үдэрэй байлдаанда 250 гаран танк ба 15:000 гаран немецкэ солдат ба офицер үгы хэгдэбэ.

Белгородскэ ба **Волчанска** зүгүүдтэ manай сэрэгүүд дайсанай атаканууdые гэдэргэнь сохёо.

Manай сэрэгүүд 8 hара героическаар хамгаалhанайнгаа hүүлдэ **Севастополие** орхижо гараба.

Фронтын бусад участогуud дээрэ шухала хүбилалтануud болоогүй.

* * *

Июлиин 2-то manай авиациин частьнуud фронтын эллэб участогуud дээрэ 50 шахуу немецкэ танк, сэрэг ба ашаа тээhэн 200 таран автомашина үгы хэhэн ба гэмтээhэнhээ гадна полевой ба зенитнэ артиллериин 6 батарейн буудагые даража, hоомо хэрэгсэлтэй 3 склад тэhэлжэ, 13 автоцистернэ ба бензозаправщигые галдаад, дайсанай 2 батальон шахуу ябган сэрэгые тараан сохиhон ба зарьмыень үгы хэhэн байна.

* * *

Волчанска зүгэй нэгэ участок дээрэ немецүүд manай сэрэгүүдтэ эсэргүү атака хэхээр 100 шахуу танкнуудые ябуулhан байгаа. Manай танкистнуud ба бронебойщигуud дайсанай машинануудые тэсэмгэй шанагаар үгтаба. Manайхинай дайшалхы ябуулганууdые хэhэнэйнь эсэстэ байлдаанай газар дээрэ хэдэн арбаад гэмтээгдэhэн ба галда шатажа байhан немецкэ танкнуud үлэhэн байнаа.

* * *

Белгородскэ зүгэй нэгэ участок дээрэ танкнуудаар дэмжэгдэhэн дайсанай ябган сэрэгэй томо хүсэнүүд manай обороно худар сумэрэн ороохо hэдэлгэ хээ. Manай сэрэгүүд немецүүдэй атакые гэдэргэнь сохижо, тэдэнэрые ехэ гээлтэдэ оруулба. Ондоо нэгэ участок дээрэ артиллеристнуud ба танкистнуud дайсанай 27 танк, 500 гаран солдат ба офицерые үгы хэhэн байна.

* * *

Лейтенант Жученко гэгшын командалаар manай 19 багнуулшад (Калининска фронт) дайсанай тылдэ гараад нэгэ hуурин газарта нуута түхеэрээ. Үглеодэрынь энэ hуурин газарта 250 шахуу немецүүд ерэhэн юм. Дайсанай тоогоohонгоо талаар булюу олоншье мүртэнь байлдаха гэжэ шиидэнэ, түрүүшынгээ бүудалтануудаар 17 гитлеровецые үгы хэбэ. Гэнтын сохилго абаhанайнгаа hүүлээр немецүүд мэгдэрэлээ намдуулаад, атака хээ. Эдэнэр болбол бүлэг боецүүдтээ лейтенант Жученкын байhан гэрые бэhэлжэ шадаба. Manай зүрхэтэ багнуулшад гранатануудые шэлэжэ, автомадуудаараа бүудажа 80 гитлеровецүүдые алаад, дайсанай хүреэлэгдые дэлбэ сохижо, өөhэдынгөө частьда бусаhан байна.

* * *

Киевскэ областиин нэгэ райондо ябуулгаа хэжэ байhан партизанска отряд hуниидөө түмэр харгын лини дээрэ юумэ обоолжо хаалта хэhэн байгаа. Немецкэ сэрэгүүдые hүүлгажа ябаhан поездынь эогохо баатай болхолоор партизануud вагонуудые гранатануудаар шэдэжэ, пулемедоор бүудажа, 150 гаран эзэмдэгшэдые үгы хэбэ.

Советскэ Информбюроhоо

Июлиин 4-эй үглөөнэй мэдээсэл

Июлиин 3-ай hүниин түршада **Курска, Белгородскэ** ба **Волчанска** зүгүүдтэ манай сэрэгүүд дайсанда эсэргүү байлдааануудые хэбэ.

Фронтын бусад участогууд дээрэ шухала хубилалтануud болоогүй.

* * *

Курска зүгтэ хатуу шанга байлдааануud үргэлжэлhөөр. Хүсэд бэшэ баримтын ёhоор, нүхэр Парсеговай команда доро ябаhан частьнуud дайшалхы ябуулгануud дайнгаа 3 дүгэр соо ехэнхилээ хоёрдохи венгерскэ корпусой болохо лайсанай хэдэ мянган солдат ба офицерые үгы хэбэ. 63 немецкэ танк гэмтээгдэhэн ба галдагдаhан байгаа. Ондоо нэгэ участок дээрэ дайсанай үшөө хэдэн арбаад танк ба олон тоото амиды хүсэнүud үгы хэгээ. Агаарай байлдааануудта манай авиаци дайсанай 13 самоледые унагааhан байна.

* * *

Волчанска зүгтэ манай боецүud дайсанай олон тоото атакануudые сухарюулан сохижо айхабтар тэсэмгэйгээр тулалдана. Ахалагша сержант Прохоровой танковой экипаж 4 немецкэ танк үгы хэбэ. Дайсанай снарядта тудагдажа танкынь гусеница гэмтэhэн юм. Ябаха аргагүй болоhон мүртөө танкистнуud пулемедоороо буудажа 200 немецкэ солдат ба офицерые үгы хээ, гээлтэдэ орогнүй өөhэдынгөө частьда бусажа ерээ.

* * *

Манай артиллеристнуud Баруун фронтын зарим участогууд дээрэ 9 немецкэ ДЗОТ ба блиндаж, 4 станково пулемет үгы хэжэ, артиллерийскэ ба минометно батарейнь буудалгые дараа hалгажа, дайсанай 3 рото шахуу ябган сэрэгые тараан сохиhон ба зарьмыень үгы хэhэн байгаа. Фронтын ондоо нэгэ участок дээрэ улаан-армеецүud винтовкын ба пулеметно буудалгаар немецкэ транспортна самоледые унагааба.

* * *

Младша лейтенант Парфеновэй команда доро ябhан 7 боецүud дайсанай тыллэ зоримгойгоор сумэрэн гараа. Тагнуулшад немецкэ блиндаж тээшэ ошожо гранатануudые шидэбэ. Сошордон айhан гитлеровецүүд блиндажнуудhаан гаража гүйлдэхэдөө манай автоматчигуудай буудалгада оробо. Ойрохон зуурада тулалдажа манай боецүud 14 немецкэ солдат ба офицерые үгы хээд, гээлтэдэ орогнүй өөhэдынгөө частьда бусажа ерээ.

* * *

Нүхэр Л. гэгшын команда доро ябаhан белорусска партизануудай отряд дайсанда эсэргүү 9 удэртэ байлдаха зуураа 200 немецко-фашистска эзэмдэгшэдые хюдан hалгаба. Партизануud 6 автомашина үгы хэжэ, гитлеровецүүдэй эдеэ хоолой 3 склад галдажа хэдэн хүүргэ тэhэлhэн байгаа. Партизануud дайсанhаа 3 станково пулемет, 60 винтовко, 7 автомашина, 35 автомат, олон тоото hомо хэрэгсэл ба эдеэ хоолой зүйлнүүдые булаан абаба. Тус отрядай бүлэг партизануud фронт ошожо ябаhан дайсанай түмэр харгын 2 эшелонние халаан унагаагаа.

Июлиин 4-эй үдэшын мэдээсэл

Июлиин 4-эй туршада манай сэрэгүүд **Курска** зүгтэ дайсанай танкнуud ба ябган сэрэгүүдтэ эсэргүү хүндэ байлдааануудые хэбэ. Энэ зүгэй нэгэ участок дээрэ манай сэрэгүүд сухарижа, шэлэ позициануудые эзэлэе.

Белгородскэ ба **Волчанска** зүгүүдтэ дайсанда эсэргүү үсэд шанга байлдааануud үргэлжэлhөөр.

* * *

Фронтын бусад участогууд дээрэ шухала хубилалтануud болоогүй.

* * *

Июлиин 3-да манай авиацийн частьнуud фронтын эзлэб участогууд дээрэ хэдэн арбаад немецкэ танк, сэрэг ба ашаа тээhэн 200 гаран автомашина үгы хэhэн ба гэмтээhэнhээ гадна, hомо хэрэгсэлтэй 3 склад тэhэлжэ, 5 артиллерийскэ батарейн буудалгые дараа hалгажа, 5 рото шахуу ябган сэрэгые ба дайсанай морито сэрэгэй эскадронние тараан сохиhон ба зарьмыень үгы хэhэн байна.

* * *

Курска зүгтэ П. гэдэг hуурин тазарай түлөө болоhон байлдаанда капитан Козловой команда доро ябаhан манай бүлэг танкнуud дунда хэмжээнэй 3 немецкэ танк, танк буудаха 5 ехэ буу, штабной машина, 200 гаран немецкэ солдат ба офицерые үгы хэбэ. Энээнэй hүүлээр дайсан болбол П. гэдэг пункт тээшэ атака хэлэр баhа дахин 30 гаран танкнуудые ябуулжа, тус пунктhаа зүүлжээ манай частние турилhэн байгаа. Лейтенант Махначев гэгшын командалдат ротын пулеметчигууд хоёр удэр соо 300 шахуу питлеровецые үгы хээ. Манай буудалгын батальоной позицида 8 немецкэ танк добтолоо. Ротын командир нүхэр Кисляков дайсанай урдаhаа угтан мүлхижэ оподоо, шэнгэн горючитай бутылканууdаар немецкэ танкые галдаба. Өөрынгөө командирай харуулhан жэшээ дээрэhээ зоритжоhон боецүud дайсанай танкова атакые гэдэргэнь сохиhон байна.

* * *

Волчанска зүгэй нэгэ участок дээрэ старшина Рев гэгшын командалдат танк буудаха буугай взвод болбол удэрэй турша соо дайсанай танкова хэдэн атакануudые гэдэргэнь сохоо. Тус взводой боецүud 11 немецкэ танк гэмтээhэн ба галдаhан байна. Ахалагша лейтенант Санкеевэй артиллерийскэ батарей сэхэ шагаhан буудалгаараа 6 немецкэ танк гэмтээбэ.

* * *

60—80 танк ба авиацяар дэмжагдэhэн дайсанай ябган сэрэгүүд үглөөгүүр Калининска фронтын хоёр участок дээрэ добтолто хээ. Немецүud 2.000 шахуу солдат ба офицерэ, 27 танкаа гээжэ байжа манай дайшалхы hахюулгууdые ба түрүү отрядуудые турижэ шалгаа. Үглөөдэрынь дайсан болбол добтолгоёо хүргэгүлхэ гэжэ hэдэд, бүхы атажануудаа сухариса сохюулба. Байлдаан үргэлжэлhөөр.

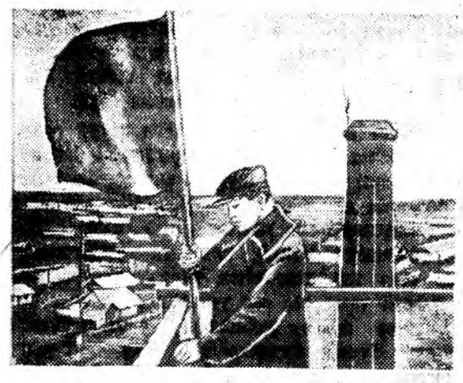

★

Дайсанhаа сүлөөлэгдэhэн Донбассай ажаүйлэдбэриин поселогто Советскэ Улаан Туг бодхогдожо байна.

ТАСС-эй фотохроникэ.

★

ПАРТИЙНА АЖАБАЙДАЛ

Hайн ба муу хүдэлмэри

КУСТОВОЙ СУГЛААНУУД ДЭЭРЭhЭЭ

Прибайкальска районой партийна организациануудаар үнгэргэдэhэн кустовой суглааануud дээрэ ВКП(б)-гэй Бурят-Монгол Обкомой ба Улан-Удын горкомой Хдахи пленумэй дүнгүүд тухай асуулганууd зүбшэн хэлсэгдэhэн байгаа.

Эдэ суглааануud дээрэ түс аймагай олохон парторганизациануудай нүхэр Сталинай ноябриин 6—7 удэрнүүдтэ хэлэhэн элилхэл ба Майн нэгэнэй приказтай дагаараа дуулан ажалшадай бэедээ абаhан үилганууdаа дүүргэхэ ябадалые муу бэшээр хүтэлбэрилжэ байhаниинь тодорбо.

Татауровска түмэрзамай станциин парторганизаци өөрынгөө урда табигдаhан шухала зориллгануudаа бодотоор бэлүүлжэ байна. Мүн Ильинскэ лесозавод урдань холо гээцэнги ябадаг аад, мүнөө түсэбүүдэ үлүүлэн дүүргэдэг болоо. Тэрэшэлэн шпалозавод багa бэшэ амжалтануudые үйлэба.

Байталай леспромхоз модо урадхуулгын хүдэлмэрние hайн бэлэдхэлтэйгээр угтаhан байна. Тиимhээ түс леспромхоз модо уралхуулгынгаа түсэбые хараалагдаhан болзорhоо 15 хонот урид дүүргэ. Энэ леспромхозой партийна организациин секретарь нүхэр Виноградова гэгшэ партийно-политическэ хүдэлмэри хаалгатайгаар табин хүдэлмэришэ дэйнгөө хоорондохи социалистическэ мүрысөө бодотоор толгойлоо.

Зүгөөр, аймагай зарим парторганизациануудай хүдэлмэреэ зүбөөр табижа шадаагүй дээрэhээ багa бэшэ дутуу дунданууд бии байна. Гэбэл, Усть-Баргажалай загаhанай завод (директорынь нүхэр Орда, парторгнь нүхэр Нолев) таба hарынгаа загаhабаринлгын түсэбые үшөө лүүргээдүй байхаюм. Мүн Горячинска загаhанай завод нимэрхүү байдалтай.

Тэрэшэлэн зарим колхозуud («Майн нэгэн», Молотовой, Орджоникидзын нэрэмжэтэ ба бусад) хабарай тарилгын хүдэлмэрние болошогүйгөөр унжагайруулhан байна.

Парторганизациануudай кустовой суглааануud дээрэ үгэ хэлэгшэд хадаа hайн ба муу жэшээнүудые бүрин элирүүлhэн ба ВКП(б)-гэй Бурят-Монгол Обкомой, Улан-Удын горкомой Х-дахи пленумэй шийдхэбэриие hайшаагаад, саашахи зориллгануud тухайгаа дэлгэрэнгыгээр хэлэhэн байха юм.

Вл. ГАЛИНДАБАЕВ—ВКП(б)-гэй Прибайкальска Райкомой кадриуудые эрхилхэ секретарь.

Хүсэеэ зүбөөр табяа

КОММУНИСТНУУД ЖЭШЭЭ ХАРУУЛНА

Эсэгэ ороноо хамгаалгын агуу-ехэ дайнай оршон байдалда партийна организациануudай үүргэ угаасхэ болоо. Энэ үүргэеэ hайнаар ойлгоhон парторганизациануud бүхы хүдэлмэреэ дайнай үеын оршон байдалай эрилтэнүудые хүсэд харюулхаар табиhан байна.

Сэлэнгын аймагай Тельманэй нэрэмжэтэ колхозой парторганизаци коммунистнуудайнгаа хүсые үйлэдбэри дээрэ зүбөөр тааруулан табинхай. Гэбэл, малажал дээрэ 7 коммунист, тариан ажалда—4, луговодствода—5, колхозой хүтэлбэрилхы хүдэлмэридэ 6 коммунист ажаллажа байха юм.

Мүн коммунистнуud өөhэдынгөө стахановска ажалаар партийна бэшэ колхознигуудта эрхим жэшээнүудые харуулан, тэдэнэрые амжалга тээшэ хүтэлэн ябана. Энэ жэлэй хабарай тарилгын үедэ партийн кандидатта абтаhан колхознигууд нүхэд Санжанов, Банзаракцаев, Нимаева ба бусад өөhэдынгөө хэжэ байгаа ажал хүдэлмэридэ угаа ехэ оролдосотойгоор галгатайгаар табин хүдэлмэришэдэйнгөө хоорондохи социалистическэ мүрысөө бодотоор толгойлоо.

Зүгөөр, аймагай зарим парторганизациануudай хүдэлмэреэ зүбөөр табижа шадаагүй дээрэhээ бага бэшэ дутуу дунданууд бии байна. Гэбэл, Усть-Баргажалай загаhанай завод (директорынь нүхэр Орда, парторгнь нүхэр Нолев) таба hарынгаа загаhабаринлгын түсэбые үшөө лүүргээдүй байхаюм. Мүн Горячинска загаhанай завод нимэрхүү байдалтай.

Тэрэшэлэн зарим колхозуud («Майн нэгэн», Молотовой, Орджоникидзын нэрэмжэтэ ба бусад) хабарай тарилгын хүдэлмэрние болошогүйгөөр унжагайруулhан байна.

Парторганизациануudай кустовой суглааануud дээрэ үгэ хэлэгшэд хадаа hайн ба муу жэшээнүудые бүрин элирүүлhэн ба ВКП(б)-гэй Бурят-Монгол Обкомой, Улан-Удын горкомой Х-дахи пленумэй шийдхэбэриие hайшаагаад, саашахи зориллгануud тухайгаа дэлгэрэнгыгээр хэлэhэн байха юм.

Вл. ГАЛИНДАБАЕВ—ВКП(б)-гэй Прибайкальска Райкомой кадриуудые эрхилхэ секретарь.

ХИЛЫН СААНАhАА

Европодохи американска сэрэгүүдые командалагша генерал Эйзенхауэр гэгшэ Хойто Ирландида ерэа

НЬЮ-ИОРК, июлиин 3. (ТАСС). Юнайтед Пресс агентствын корреспондентын мэдээсэhэнэй ёhоор, Европодохи дайнай газарта байгаа американска сэрэгүүдые командалагша генерал Эйзенхауэр гэгшэ Лондонhоо Хойто Ирландида ерэжэ, энэ байгаа американска сэрэгүүдые шалгаан үзэhэн байна.

ИЮНЬ СОО БОЛОhОН АНГЛО-ГЕРМАНСКА АГААРАЙ ДАЙНАЙ ДҮНГҮҮД

ЛОНДОН, июлиин 3. (ТАСС). Английска информациин министерствын мэдээсэhэнэй ёhоор, английска авиаци болбол Англи дээрэ ба эрье шадарайнгаа оршоогуулта июнь hара соо гээлтэгүй байба. Осиин державанууd 35 самоледоо гээгээ. Английска авиаци хадаа 271 самоледоо Европа дээрэ гэhэн, осиин державанууd 65 самоледоо гээhэн байга. Дүтын Востогто английска авиаци 151 самоледоо, осиин державанууd 165 самоледоо гээгээ. Осиин державанууdай гэhэн энэ тоо соо 53 самоледынь Мальта арал дээрэ унатаагдаhан байна. Алас Дурнада авиациин гээлтэнүud түхай мэдээнүud абтаагүй.

КЕЛЬН ГОРОДТО АНГЛИЙСКА АВИАЦИИН ДОБТОЛhОН ТҮШААН

ЛОНДОН, июлиин 3. (ТАСС). Кельн городые английска авиациин бомбодоhоной hүүлээр тэнгэ hүрөөтэй ехэ эбдэрэлэй болоhон байдалые Кельн городоор hаяхан ябаад ерэhэн «Берлинер Берзенцейтунг» газетын түсхай корреспондент бэшэhэн байна гэжэ английска информациин министерство мэдээсэнэ. «Добтолго болоhонhоо хойшо 4 недели үлүүтэй сагай үнгэрhэн байбашье үйлсөөр дүүрэн эбдэрхэй шэлнүud хэбтэhэн зандаа байжа, ябахада хүлдоогуур шэлэй бутархайнуud үргэлжэ няжаганажа бэйдат. Үйлсэнүud дээгүүр обоо бухал эбдэрхэйнүud хэбтэhээр. Энэ город болбол хада гүбөө, шулуу шохой ба түмэр түдэгэ болошонхой, гэр байшангуулhаань мүнөө хүртэр хүншүү гутажа байнхай»,—гэжэ тэрэ корреспондент бэшэhэн байна.

Хойто Ирландида американска үhан-сэрэгэй байрлаха угаа ехэ база байгуулагдаа

ЛОНДОН, июлиин 2. (ТАСС). Рейтер агентствын мэдээсэhэнэй ёhоор. Европа дээрэ мүнөө хүртэр үшөө үзэгдөөгүй ехэ американска үhан сэрэгэй база Хойто Ирландиин Лондондерри гэжэ портто байгуулагдаа. Энэ база байгуулга болбол далайн авиацида, Атлантическа далайн хойто хубида сулөөтэйгөөр гаража байха зам нээгээ. Тус базые байгуулха хэрэгтэ хэрэглэдэhэн бүхы материалнуud ба хүдэлмэриин хүсэнүud США-hаа асарагдаhан байна.

Энэ базын ремонтно мастерскойнуud эгээ мүнөөнэй ehеной машина зэбсэгүүдээр хангагдаhай. Энэ морянуудай ба хүдэлмэришэдэй байрлаха, нилээд ехэ бэтон hайн латерь биин болгоодоо. Мүн тэрэшэлэн үhан сэрэгээрхиние эмнэхэ госпиталь байгуулагдаа.

Бүхэдэлхэйн түрүүшын дайнай үедэ США болбол Куинстаун дээрэ пароход соо байгуулhан хоёр ремонтно мастерсэйтой hэн. Мүнөө тэрээнэй нэгэниинь энэ порт до асарагдаhай.

Английска бомбардировщигууд Бремен городто добтолоо

ЛОНДОН, июлиин 3. (ТАСС). Английска информациин министерствын коммюнике соо хэлэгдэhэнэй ёhоор, июлиин 2-ой hүни английска бомбардировщигуудай ехэ хүсэн Бремен городые атаковалжа, тэндэ нилээд олон гал түймэр болоо. Гална, Голландидахи дайсанай аэродромуудта добтолго хэгдэhэн байна. Далайн эрьсын харуулай авиациин самоледуud Голландиин эрье шадар тамаржа ябаhан дайсанай пароходуудые атаковалаа. Эдэ бүхы операцинуудhаа 13 бомбардировщик бусажа ерээгүй.

Гитлеровецүud серб эхэнэрнүүдые доромжолно

ЛОНДОН, июлиин 2. (ТАСС). Партизануудта туhалажа үзүүлэ гэжэ hэжэглэгдэhэн эхэнэр бүхэн базаарай талмай дээрэ гаргагдажа хүн зоной хараhаар байтар нюргаа сохоулха гэhэн шэнэ хуулие Югославидахи немецкэ эзэмдэгшэдэй засатаархин тунхаглаа.

США-да германска шпионуудые сүүдлэхэнь

ВАШИНГТОН, июлиин 3. (ТАСС). США-гэй стратегическэ центрнүүдтэ хорлолто хэхэ ябадалые эмхидхэхэ зорилгтойгоор уhан доогуур ябадаг онгосоhо Флоридо штатта бууhан 8 немецые сүүдлэхын тулада Рузвельт болбол 7 генералhаа эмхидэhэн сэрэгэй түсхай комиссие бии болгоо. Эдэ 8 немецые сүүдлэлгэ Вашингтондо июлиин 8-да эхилхэр байна.

Ассошиэйтед Пресс агентствын мэдээсэhэнэй ёhоор, правительство болбол эдэ шпионуудые саазалхын эрилтые сүүдэй. урда табихаар байна гэжэ хүлэгдэнэ.

Чехүүдые айхабтар олоор саазалаа

ЛОНДОН, июлиин 3. (ТАСС). Рейтер агентствын мэдээсэhэнэй ёhоор, Чехословакийн Прага ба Брно городуудта үшөө 141 чех хүн саазалагдаа. Гейдрихэй ами бэеые хорлоhонhоо хойшо дүн хамта дээрэ 1.000 хүн саазалагдаа. Либице тосхондо бүүлүүлжэ алуулhан 200 чех ба Лещаки тосхондо саазалуулhан 250 чех энэ дүн хамтын тоо соо ороногүй.

Партийно-политическэ хүдэлмэриин хэмжээе улам дээшэнь үргэхэ

★

А. ХАХАЛОВ

ВКП(б)-гэй Бурят-Монгол Обкомой секретарь

★

ВКП(б)-гэй Обкомой ба Горкомой hаяхан болоhон Пленум областной парторганизациин хүдэлмэриин улаа шухала асуудалнуud-ые зүблэн хэлсээд, нүхэр Сталинай Майн нэгэнэй приказhаа гараhан областной парторганизациин эзлжээтэ зорилгонууд, кадрнуудтай хүдэлмэрилхэ ябадал, хабарай тарилгын түрүүшын дүнгүүд ба ургаса хурялгада түхеэрэлтэ ба хүдөө-ажахын продуктнуудые бэлэдхэлгэ гэхэ эргын асуудалнууд тухай дэлгэрэнгы шийдхэбэринүудые абаhан байна.

Нүхэр Сталинай Майн нэгэнэй түүхэтэ приказаар зоригжоhон республикын ажаүйлэдбэриин ба транспортын хэдэн арбаад предприяти дотороhгоо бүхы резерв ба аргаболомжонуудые элсүүлжэ продукци бүтээхэ талаар үгтэhэн правительствын даалгабринуудые гүйсэдхэхэ ба үлүү гараса гүйсэдхэхын түлөө амжалтатайгаар тэмсэнэ.

Колхозуудые хабарай тарилгын түсэбые амжалтатайгаар гүйсэдхэжэ, тарилгын талмайе нилээдгүй ехэер үргэдхэhэн, шэнэ культуранууdые шудалан тариhаа байна. Хэдэн зуугаад колхозуud оборонын фондо ба немецкэ эзэмдэгшэдhээ сүлөөлэгдэhэн районуудай хүн зоодо түhэламжа үзүүлхэ фондо зорюулжа түсэhөө гадна олон мянгаад гектар тариhан, малажал хүргүүлхэ гүрэнэй түсэбые мүнөө гүйсэдхэжэрхиhэн байха юм.

Иимэшүүд амжалтын байбашье Пленум хадаа партийна организациануudай хүдэлмэриин дутуу дунданууd тухайда, ажаүйлэдбэри ба транспортын предприятинуудай, МТС ба колхозуудай хүдэлмэриин дутуу дунданууd тухайда гол ехэ анхаралаа хандуулан олон олон предприятинууd, хэтэрхэдээ, ажаүйлэдбэриин зарим hалбаринууd (ой модопой, загаhанай, нютагай ба бусад). МТС ба колхозуud мүн зарим аймагууd (Тарбагатайн, Баргажанай, Прибайкальска ба Хорийн) мүнөө хүртэр огто болохогүйгөөр хожомдожо. продукци бүтээлгын түсэбүүдые түйсэдхэхэ ябадалые таhалдуулжа байдаг гэжэ заагаа.

ВКП(б)-гэй Обкомой ба Горкомой Пленум болбол предприяти, колхоз ба аймагуудай муугаар хүдэлмэрилhэн гол ехэ шалгагааануud-дай нэгэниинь гэхэлэ партийно-политическэ хүдэлмэриин муугаар табигдаhан ябадал болоно гэжэ тэмдэглээ.

Энэ үе соо город ба хүдөөгэйные партийна эхин организациануud нилээдгүй ехээр бүхэжөө. Эхин организациануud хадаа манай республикын эрхим хүнүүд болохо хүдэлмэришэн, колхосник, инженерно-техническэ хүдэлмэрилэгшэд, советскэ интеллигенциин түрүүшүүл гэхэ мэтэ Ленин — Сталинай партийн хэрэгтэ хизааргүй ехээр бөөе үгэнгүй ябажа дайнай энэ үедүүдтэ шэн табьяатайгаар хүдэлмэрилhэн 2.000 гаран хүниие парт-иингаа зэргэдэ абажа тоогойнгоо талаар ургаhан байна.

Эдэ бүгдөөрөө хадаа ажалшадай улам улам ехээр hалбагаа ургажа байгаа ажал бүтээсын хүргэлтые бидэнэртэ хангажа үгэhэн, правительствын харюусалгата хэлэн олон даалгабринуудые манай республикын предприятинуудаар амжалтатайгаар гүйсэдхүүлhэн, хэдэн олон предприяти ба колхозуудта үйлэдбэриин даалгабринуудые гүйсэдхэхэ ба үлүүлэн гүйсэдхэхэ ябадалые хангажа үгүүлhэн байха юм.

Тиибэ ябашье манай партийна организациануудтахи партийно-политическэ хүдэлмэридэ байгаа нилээд олон ехэ ехэ дутуу дунданууdые хаража байтаад аблагүй байжа огто таарахагүй.

Эдэ бүхы дутуу дунданууd гэдэг юуи гээшэб?

Нэн түрүүшын эзлжээндэ хэлэбэл манай партийна организациануudай хэлэн олон хүтэлбэрилэгшэд, заримдаа партийн айкомуудшье, партийно-политическэ хүдэлмэри ба ажахын хүдэлмэри хоёр бэе бэедээ нэмэри болодог, нэгыень нүгөөдэhөөнь таhалжа огто болохогүй, эмхидхэлэй ба партийно-политическэ хүдэлмэри, жүнүүдэй дунда ябуулха хүдэлмэри, ажахын амжалтануudай үндэhэ hүуринь юм гэжэ ойлгодогүй. Энээнние ойлгоогүй байhан дээрэhээ олонхи ушарта нэгэ талыень барицаг. Жэшээлхэдэ, ажахынгаа хэрэгүүдые эрхилээд байхадаа политическэ хүдэлмэрние, 'бодото хүнүүдэй дунда ябуулха хүдэлмэрние, эмхидхэлэй ба партийн доторой хүдэлмэрние орхижорхидог. Манай республикын загаhанай ажаүйлэдбэриин хүдэлмэри энээн тухайда тон эли толо үльгэр жэшээ боложо үгэнэ. Манай партийна организациануud, нэн түрүүшын ээлжээндэ, ВКП(б)-гэй Кябанска, Прибайкальска, Баргажанай ба Хойто-Байгалай райкомуудай зүгhөө гол ехэ hанаалаа хандуулжа байха ёhотой бодото хүнүүд—загаhашад тухайда мүнөө хүртэр мартажархиhан ушарhаань нэгэлэхи ааргталай түсэб гүйсэдхэлгэ таhалдажа, хоёрдохи квартал түсэб гүйсэдхэлгые аюулай амhар дээрэ асарhан байха юм. Загаhашадай дунда хүдэлмэрилдэггүй, таэлэние эмхидхэдэггүй байгаа юм. Бүхы асуудалнуud тухайда, түсэб тухайда, юрэнхы дээрэнь хэлсэдэг байбашье, загаhашадые хэрэгсээнгүйгөөр тала дунда орхижорхиhон байна.

Нүгөө талаhаань харгаад үгөө hаа ажахын зорилгонуудтай холбуулангүйгөөр политическэ хүдэлмэриие ябуулха ушарнууд олоито үзэгдэдэг. Агитационно-олониитын хүдэлмэриие (хөөрэлдөө, газетэ уншалга, элидхэл ба лекци) ябуулхадаа али нэгэ предприяти, колхоз гу, али эмхи зургаанай урда байhан бодото зорилгонуудтай тэрээнээ холбуулдагүй.

Хоёрдохи дутуу дунданууd гэхэдэ партийна эхин организациануudые ба тэрээнэй составые бүхэжүүлхэ тухай хүдэлмэриие хэдэн олон парторганизациануудта угаа hуулаар табигдаhан ябадал болоно. Нилээд олонхи коммунистнуудай армида татагдаhан ушарhаа эхин парторганизациануудай ба коммунистнуудай тоо үсөөрhэн байха юм гэжэ мэдээжэ.

Энэ ушар хадаа коллективтээ байгаа эгээ hайн хүнүүдые партийн зэргэдэ оруулжа өөhэдынгөө зэргэ жагсаалые үлэрhөө үлэр бүри ургуулха ба мүн тэрэшэлэн эхин парторганизациануудые үлэр бүхэндэ бүхэжүүлжэ, тэрээнэй үүргэ ба удхашанарыень үргэжэ байха гэhэн хоёр зориллгануudые партийна организациануудай урда табиhан байна. Тиимэ байбашье манай ВКП(б)-гэй хэтэн олон райком ба айкомуud энэ жинрэй ажал-ябуулгые ойлгоногүй. Нэн түрүүшын ээлжээндэ Баргажанай, Тарбагатайн, Хорийн ба Прибайкальска районуудай партийна организациануудые хүтэлбэрилэгшэд энээниие ойлгодогүй.

Баргажанай аймагые жэшээ болгон абаад үзэе. Эндэ айхабтар шухала хэлэн олон хэмжээ-ябуулгануud тон хангалтагүйгөөр эмхидхэгдэдэг. Хабарай тарилгые ехээр үнжагайруулаа, колхозуудтахи жаяг заршам сахилга угаа hуулаг, мал адууhаниинь hүрэг олоороо үхэhэн, хулгай хэхэ, олониитын ба колхозно зөөри зөөшые задагайруулан hалгааха ушарнууд үзэгдэhэн байна.

МТС ба колхозуудта партийно-политическэ хүдэлмэриие огто тэсэшэгүйгөөр задагайруулhан, бүхы партийна организациануудай хүдэлмэриие тон hуулаар табиhан, тиигэжэ жаяг заршамгүй ба гуримгүй болгоhон, партийна организациануудые бүхэжүүлхэ, колхоздохи хэрэгэй түлөө коммунистнуудай харюусалгые дээшэлүүлжэ, тэдэнэй hэрэмжые хурсадуулха тухай ВКП(б)-гэй айкомуудай зүгhөө хэмжээ абаагүй дээрэhээ аймаг соохи ажахын хэрэгүүдэй байдалай тиимэ муу байhаниинь шалтагаалагдана. Теэд, партийна организациануудай хүдэлмэреэ hуулаар табиhаниень hамбаашалжа, олон түмэнэй дунда балай нүлөөгүй ба hэрэмжээе мохоодуулhан ябадалыень hамбаашалжа дайсан этэгээд хүнүүдэй зүгhөө колхоздохи мал адууhые үхүүлжэ, олониитын ба колхозно зөөри зөөшые хулгайлан тоножо байhаниие тэдэ хүтэлбэрилэгшэд обёорон харадагүй, харахашье дуратүй байдаг.

Тарбагатайншье райондо хэрэгынь балай дээрэ бэшэ. Тарбагатайн райкомой зүгhөө партийна организациануудаа бүхэжүүлжэ, тэдэнэй зүүргые үргэжэ ба олон түмэнэй дунда ябуулха политическэ хүдэлмэриие оройлоогүй. колхозуудтахи хүдэлмэриин түлөө харюусалгыень дээшэлүүлээгүй дээрэhээнь тус район болбол бүхы республикые хойшо татажа байдаг.

Эхин организациануудые үлэрhөө үлэр бүри бүхэжүүлхэ, тэдэнэй дайшалхы шидабриие дээшэлүүлхэ, эмхидхэлэй ба партийн доторой хүдэлмэриин хэмжээе али болохоор дээшэлүүлхэ—эдэ бүхы айхабтар шухала зорилгонуud манай бүхы партийна организациануудай урда байна гээшэ. Мүн баhа манай хэдэн олон хүдэлмэридэшэд партийна суглааная түйлай ехэ удхашанарые хэрэгсээдэгүй.

Бүхы партийно-политическэ хүдэлмэриин ехэгэн дутуу дунда эүйлэй нэгэниинь гэхэдэ **агитационно хүдэлмэрние** hуулаар табиhан ябадал болоно. Манай хэдэн олон предприятида, илангаяа хүдөө нютатуудта, уншалга, хөөрэлдөө ба элидхэлгэнүудые коллективэйнгээ урда байhан юрэнхы зорилгонуудтай холбуулангүйгөөр агитационно хүдэлмэрние үнгэргэдэг байха юм.

Агитаторнууд хадаа парторганизациануудай зүгhөө үдэр бүриин хүтэлбэри абажа байдагүй дээрэhээ хүдэлмэришэд ба колхознигуудай ехээр hонирхоhон асуудалнуудые анхардагүй, залуушуул ба эхэнэрнүүдые илгаарилан харадагүй байха юм.

Агитационно хүдэлмэрние эмхидхэхэ ябадалда үзэгдэhэн эдэ бүхы дутуу дунданууdые хараа дороо абажа, дайнай үеын эрхэ байдалда сүм тааралдуулжа агитационно хүдэлмэреэ ябуулха хэргэтэй.

Социалистическэ мүрысөө хүтэлбэрилхэ талаар партийна организациануud хүдэлмэреэ айхабтар hуулаар табинхай. Бидэнэр болбол партийна организациануудай ябуулха бүхы хүдэлмэрние **социалистическэ мүрысөө дэлгэрүүлхэ** зорилгонуудай мэдэлдэ оруулха ёhотой байнабди. Тиигэжэ олон түмэнние, бүхы хүдэлмэришэд ба алба хаагшадые, бүхы колхознигуудые социалистическэ мүрысөөндэ хабадуулха ёhотой бли.

Эдэ бүхы дутуу дунданууdаа саг дары залан заhажа, партийно-политическэ хүдэлмэриин хэмжээе мүнөө байгаа эрхэ байдалтай ба нүхэр Сталинай Майн нэгэнэй приказ соо табигдаhан зорилгонуудтай зохилдуулха ябдал болбол манай партийна организациануудай хойшолуулшагүй шухала зорилго мүн.

Харюусалгата редакторай орологшо Ц. ГАЛСАНОВ.

Адрес редакции: г. Улан-Удэ ул. Ленина 26. Телефоны: отв. редактора—3-44; зам. редактора—3-44' (2 зв.); секретариата и отдела партийной жизни—3-23; отделов сельскохозяйственного и писем—7-55; отдела пром. и транспорта—5-07.

Н—3007

Типография государственного газетного издательства при СНК БМАССР.