СТАЛИНСКА КОНСТИТУЦИ МАНДАГ!

Бүхы ороннуудай пролетаринар, нэгэдэгты!

БУРЯТ-МОНГОЛОЙ ҮНЭН

ВКП(б)-тэй Обкомой, БМАССР-эй Верховно Советэй ба ВКП(б)-гэй Улан-Удын Горкомой орган

Декабриин 5 1942 он Суббото № 287 (4039)

Сэн 15 мүнгэ

„Эсэгэ ороноо хамгаалга болбол СССР-эй гражданин бүхэнэй арюун уялга мүн“.

СССР-эй Конституциин 133-дахи статья.

Сталинска Конституциие батаар хамгаалха

Зургаан жэлэй саада тээ 1936 оной декабриин 5-ай үдэр Советүүдэй Бүхэсоюзна VIII дэсэ яаралтай съезд болбол СССР-эй Агууехэ Сталинска Конституциие баталһан байгаа.

Сталинска Конституци болбол Ленин—Сталинай агууехэ партиин хүтэлбэри доро советскэ аратай түйлаһан гайхамшаг ехэ илалтануудай үнгүүдые бүридөөд, тэрэнние бүхэжүүлхэтэй хамта, хүн түрэлтэнэй түүхэ домогто үзэгдөөгүй үнэхөөрөө советскэ социалистическэ демократие бэелүүлжэ, агуучэ социализмын ороной ажабайдалда шэнэ эрьелтэ хэһэн байха юм.

Шэнэ илалта түйлаха үүсэнүүдые булаг мэгэөр, дэлбэрэн үгэжэ байгаа Сталинска Конституциин ашаг түһанууные манай оломиллионно советскэ арадуud зургаан жэл соо эдэлжэ байна.

Сталинска Конституци болбол СССР-эй гражданинүүдэ, тэдэнэй үндэһэ яһанай илгаае хамаархаангүйгөөр, намаг бүхы ажахын, түрөөнэй ба олониитэ-политическэ ажабайдалда хабаадалсаха дүүрэн тэгшэ эрхэ олгобо. Тэрэ хадаа СССР-эй арад зонда ажал хөдөлмөрөө, амаргаа эрхэ, эрдэм һураха ба үтэлхэдөө материальна камгатаанги байха эрхэнүүдые олгобо. Тэрэ хадаа бүгэдэ нинтын үялгата ба түлөөһөгүй эхин һургуулида һураха, үргэн нинтын социальна страхованиин, пенси абаха, эхэ ба нялха үхибүүдые хамгаалха, түлөөһөгүйгөөр медицинскэ туһалалгэ үзүүлхэ ёһо гүрим тогтоогоо һэн.

Сталинска Конституциин зурган жэлэй ойе Советскэ Союзай арад зон болбол немецко-фашистска булимтарагшадта эсэргүү айхабтар шанга дайн байлдаанай условидо тэмдэглэхэнь.

Фашистска банкидуud манай ороныо мэхэтэ муухайгаар добтолгоо Советскэ Союзай арадуудай эрхэ сүлөөсынь, бээ даанги байлгынь булаажа абаха гэжэ болоһон байгаа. Тэдэнэр хадаа хүсэ хүлөөгөө адхаһан газарыемнай, эрдэнэтэй шанга ажал хөдөлөөн баялиг ехэ зөөри ба тарьа таллыгнай булаажа абаха һанаатай. Тэдэнэр хадаа советскэ ороныо помещиктүүдэй хуули засаг һэргэн бодлоо, бидэнэй хүүгүүн дээрэ немецкэ фабрикантнуud ба баронуудые һуулгаха болон концлагерьда хүн зонние тамалан зобоодог ахэнэрнүүдтэ хүсөөрөө болоо дорожолдог, хүнүүдые үлгэжэ аладаг нацистска ёһо гүрим тогтоогоод, бидэние зарса богоолнуud болгохо һанаатай. Тоод тэрэнь хөгөөшье бүтэхгүй!

Советскэ Союзай арадуud мүнөө сагай дайн байлдаанда тэлэнэй эмиды һууха хүби заяаниинь, эхэ ороныо хүби заяаниинь шийдэгдэскэ байна гэжэ һайса мэдэнэ. Тиимһэ, алларта Улаан Армиин зэргэтэ СССР-эй намаг бүхы үндэһэ яһанай арад зон гар тарһаа барилсан эрлиг хара дайсаниие хна һамна солижо байнад.

Дайсанда өсэргүү шэрүүн хатуу тэмцэлдэ советскэ гүрэнөө хамгаалхын түлөө гартаа буу зөбсэг барин бодоһон советскэ ороныо угаа олон национальностынуудай үндэ манай Буряат-Монгол арадайшье баатар хүбүүдүүд өрөлхэг хатуу зоригтойгоор дайлалжа ябанад. Хөдөн зуургаад гитлеровскэ арьяатадые хлодаһан орденто снайпернуud Цырендаши Доржиев, Жамбал Тулюев ба бусадые бүхы ороныо нутагай мэдэхэ болоһон. Тэрэшөлөн наводчик-гвардеец Доржи Санжаков, младша политрук Сокто Номтоев, техник-интендант Б. Ц. Доржиев, улаан армеецүүд Очир Цыденов, Доржи Бадмаев, Гурожаб Очиров, Бадма Жабон ба бусад мүн өө баатар лигаар тулалдажа ябанад.

Тэдэнэр хадаа Сталинска Конституциин жаргалта һайхан наранай элшэ доро һалбарлэ мандаһан социалистическэ Буряат-Монгол орон нютагаа хамгаалжа ябана гэшэ. Урдань хаанта засагай колони байһан Буряат-Монгол АССР агууехэ ород арадай туһламжатайгаар, национальна дарлалтыг гэнжэһээ мултараад, большевистскэ партиин хүтэлбэри юро зөлгөй жаргалтай, сэнгэлиг хүхөөн ба үнэр баяр ажабайдал түүхеэрһэн байха юм. Миин хорбод жэлэй саада тээ барга бүдүүлиг ба хойно хожомдогни байһан Буряат-Монгол АССР мүнөө сэсэглэн һалбаржа байһан культурга, индустриально-аграрна республика болоһой. Гансахан хөдөөхи табан жэл соо республика дотор 34 шэнэ предприяти байгуулагдаад, хүдэлжэ байна. Фабрика заводуud байгуулагдаһанэй дагаарамда һуурин зоной дүнгэһээ үүдэлмэриишэн анги бии болоо. Буряат-Монголой колхозуудай үргэн өхэ таряалан ба хадалан дээрэнь өлдэб олон янзын хөдөн мянгаад машина тракторнуud хүүгэлнэ. Республика дотор һургуулиин наһанай 100 гара мянган үхибүүд һуража байна. Эдэ бүгэдэ хадаа имагта агууехэ Сталинска Конституциин аша үрэнь мүн.

Сталинска Конституциин баталагдаһан сагһаа хойшо мүнөө зургаан жэл болоһоноойнь ойе тэмдэглэжэ байхадаа Буряат-Монгол республикын ажалшад, оломмиллионно советскэ арадтайгаа хамта, Гитлерэй һүрэг алууршад ба тонуулшадые хяа һамна сохижо дараха ябадалые эршэтэй шанга ажалаар бэлэдхэжэ байнад. Манай республикын эрэгтэй эмэгтэй хүдэлмэришэд, колхозниууд ба интеллигенци болбол фронтоо буу зөбсөг ба һомо хэрэгсэлнүүдые, эдеэ хоолой зүйлнүүдые, джүйлэдбэришэ түүхэй эдлэлнүүдые, улам улам ехэөр үгэжэ байхын түлөө үнэһан малгайгаа абангүйгөөр хүдэлмэрилнэ. Хүдөө нютагуудай Советүүд болбол партийна организациуудай хүтэлбэри доро ажалшадай патриотическа ихдэлөөнүүдые түрүүшын үдэрһөө эхилэн толгойлжо, алдарта Улаан Армидаа бэга бэшэ туһламжа үзүүлэн ба үзүүлжэшье байнад.

Агууехэ Октябриин 25 жэлэй ойдо зорюулһан приказ соогоо минай вождь ба полководец нүхэр Сталин болбол Улаан Армиин шэнэ сохилтонуудай хүсыень дайсанай үзэхэ сагынь холо бэшэ болоо гэжэ хэлэһэн байгаа. Тиин героическа Улаан Армиинай Оборонын Арадай Комиссар нүхэр Сталинай приказые бэелүүлэн, мүнөө Сталинградска ба Центральна фронтуud дээрэ дайсанай добролын линие сүмэ сохёод, добтолжо эгшэлһэр хахад һаргаһаа үлүү боложо байна. Баатар улаан боецүүдтэй дайсанай үсэд хатуу өсэргүүсэлтыень нуда даража, советскэ газар дайдаяа гитлеровскэ бузар булайһаа сэбэрлэжэ ябана.

Тиин, Буряат-Монголой ажалшад хадаа зөбүүн муухай дайсанда даража, бүхы советскэ ороныгоо арад зонтой хамта Сталинска Конституциин наранай элшэ доро зөлтой жаргалтай ба хүхюун сэнгэлиг ажабайдалаа байгуулжа саашадань үргэлжэлүүлхэ байнадаа лаб найдана. Бүхы советскэ арад ба тэрэнэй зөбсэтэ хүсэн болбол агууехэ вождь ба полководец нүхэр Сталинай хүтэлбэри доро немецко-фашистска булимтарагшадые дуһан даражаг һайхан өгэ огоноо, агуучэ Сталинска Конституциие аршалжа абахань лаблай!

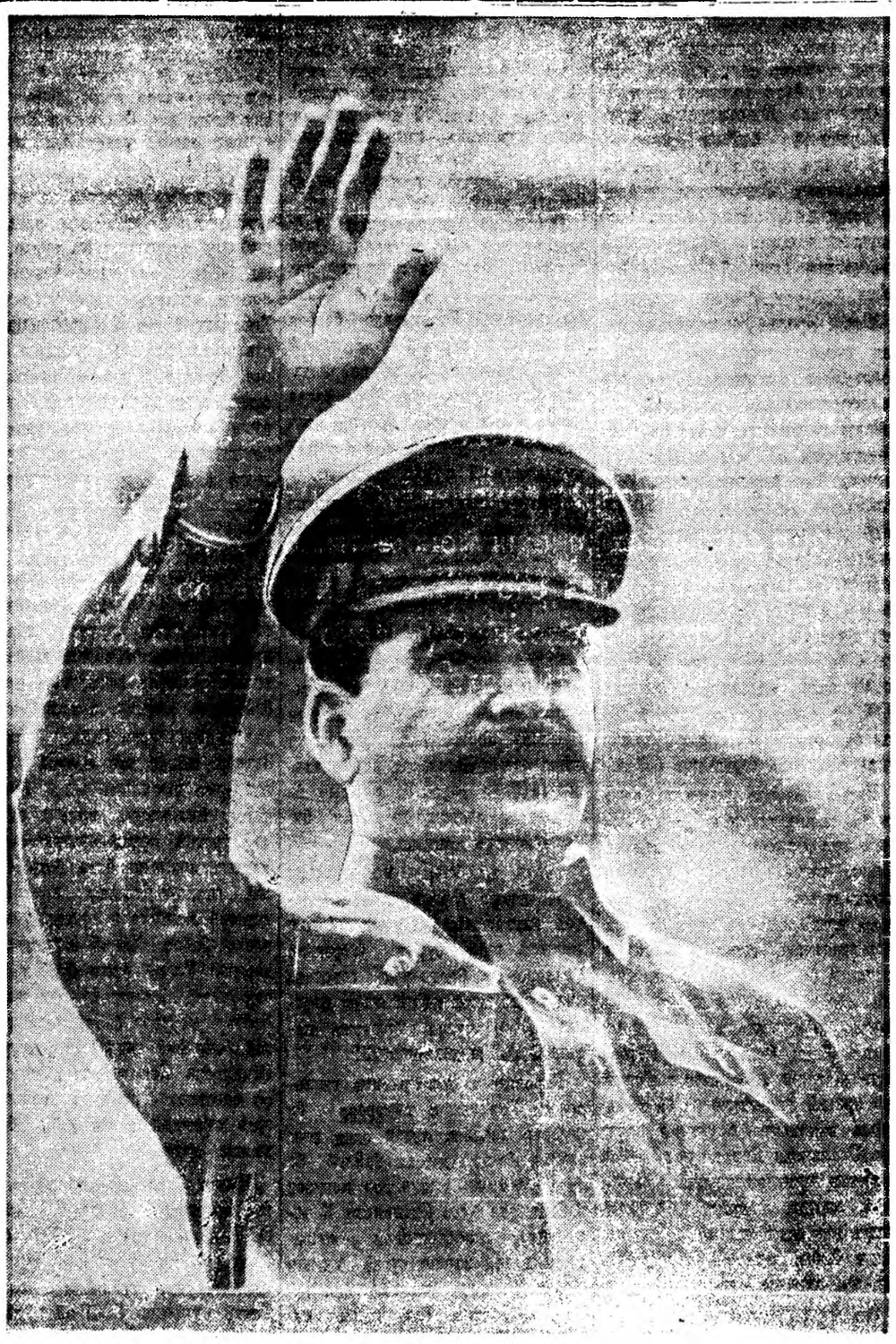

Агууехэ үдэрэй хүндэлэлдэ

Үндэр бүтээсэнүүдээр угтаба

Улан-Удын «Лесосудомашстрой» заводой коллектив агууехэ Сталинска Конституциин баталагдаһанһаа хойшо зургаан жэл болоһоной ойе үйлэдбэри дээрээ үндэр бүтээсэнүүдые туйлан угтаба.

Бүхы дээрээ завод болбол үйлэдбэриингөө түсэбые ноябрь соо 162 процент дүүргэһэн байна.

Сталинска Конституциин ойн урда үзэхи үдэрнүүдтэ үйлэдбэриинь бүтээсэ 137 процент хүртэр дүүргэгдэз.

Зарим стахановецууд энэ һайндэртэй дашарамдуулан 5—6 нормо дүүргэхэ гэһэн үялганууные абана.

Энэ нормосо үлүүлэн дүүргэгшэд үсөөн бэшэ байха юм. Жишээлхэдэ, сборочно цехын слесарьнүүд нүхэд Наумов —650 процент, Филиппов—530, Савельева 422 процент дүүргэнэ. Гадна механическа цехын токарь нүхэр Неустроев —500 процент, литсйнэ цехын расливщицууд нүхэд Парватов —420 процент, Найданов—400, Гребенщиков—300 процент дүүргэдэг байха юм.

Мүнөө завод соо түлишэ, электроэнерги ба бусад материалнуудые арбилхын түлөө тэмсэл үдэр бүри ябуулагдажа байна. Декабриин түрүүшын гурбан үдэр соо бүхы материалнуудаар—5 процент, электроэнергеэр—6.6 процент ба түлишөөр 8 процент арбилалта хэгдэбэ.

И. ЧУРИКОВА.

Баясхалан ба омогорхол

Биччрын МТС-эй хүдэлмэрилэгшэд булад хатуу Сталинградые баатаршалга гарган хамгаалжа байшадынгаа амжалтатай добтолго хэжэ байһан тухайдань Советскэ Информбюроогой мэдээсэлые уншаа ехэ анхаралтайгаар шагнаба. Энэ мэдээсэл хадаа түүсэл Улаан Арми тухай баясхалан ба омогорхол үүсхэһэн, фронтоо бүхы юумээр туһалхын түлөө үнэн малгайгаа абантүйгөөр үдэлмэрилхые зоригжуулһан байна.

Митинг дээрэ үг хэлэһэн трактористнүхэр Луговский ба слесарь нүхэр Крюк гэгшэд үйлэдбэриингөө бүтээсые дэшэлүүлхын ба машинно-тракторна паркынгаа зайнбарилгын квартальна түсэбые дүүргэхын түлөө үнөө һайнаар хүдэлмэрилхыень МТС-эй бүхы хүдэлмэрилэгшэдые уряалаа.

Хүдэлмэриингөө үдэрые нэгэ часаар үртадхаха ба Улаан Армиингаа боецүүдтэ шэнэ жэлэй бэлэгүүдые суглуулгые эмчитэйгэр үнэргэхэ гэһэн шийдхэбэри нэгэн дуугаар абтаба.

Б. АЮШЕЕВ.

Луговод Бадмаевай үнэн ажал

Хадын оройтоор хабарай шанга наранай һаяхан бултайжа ба һүнгиин шөмөрүүн жабарта хайнаатан хүрэһэн уһанай хүсэл гэсэгүй байхада, хүрэ барһан үбгэжөөл үргэн нэлэнхы сабшаланай дунда канава хаажа уһа гарган ябадаг һэн. Тиихэдэ, энэ үбгэнние хаража байһан колхозниууд: «Үүр сүүрэр ябажа мүльһэтэй хүйтэн уһа оймоходоо үбцэхэгүй ямар бүхэ бэетэй үбгэн гээшэб» гэлсэдэг байгаа.

Үнэн сэхэ, бүхэриг нэтэрүү ажалаараа суудаг гарһан энэ үбгэн Хэжэнгын аймагай Советскэ сельсоведэй «Зургаанай Зам» колхозой медальта луговод Базар Бадмаев гээшэ.

Үнгэрэгшэ жилдэ нүхэр Бадмаев цүрбэн эхэнэрнүүдтэй хамта 100 гектар сабшалан эдлүүрилжэ 3.500 центнер үбһэ абаха уялга абаһан байгаа. Тиин, луговод Бадмаевай звено энэ уялгаяа заатагүй үлүүлэн дүүргэхын түлөө унаһан малгайгаа абангүйгөөр хүдэлмэрилһэнэйнөө ашаар 100 гектарһаа 4.500 центнер үбһэ хуряажа абаба.

Мүнөө нүхэр Сталинай ноябриин 6-да хэлэһэн элидхэлые гүнзэгыгөөр ойлгоод байхадаа луговод Бадмаев ерэхэ жилэ 100 гектарһаа 5.000 центнер үбһэ абахаб гэһэн уялга абаа. Энэнһээ гадна, түс звенотойнид 50 га газарай буртаг бургааһа арилгаа ба 100 гектар намаг газарые айн сабшалан болгохоб гэһэн байна.

Н. НАМСАРАЕВ.

БМАССР-эй Зэдын аймагай Доржи Банзаровай нэрэмжэтэ колхозой комсомолецуудта

Хүндэтэ нүхэд!

ВЛКСМ-эй Центральна Комитет болбол танай комсомольско организациие ВЛКСМ-эй ЦК-гэй дамжуулгын Улаан Тугые абаха кандидат болгоо.

Танай колхозой комсомолецууд ба залуушуулые халуунаар амаршалха зуураа шэнэ ба үшөө ехэ амжалтануудые түйлахыень хүсэнэбди.

ВЛКСМ-эй Центральна Комитедэй дамжуулгын Улаан Тугые үгэхэ гэжэ шийдхэлгэ хадаа 1942 оной декабриин һүүлээр болохо байна.

Тугые абахаар үрдилдэн буляалдажа байгшад танда олон гэжэ ойлгогты.

Хэрбээ мүрысөөндэ таанар нэгэдэхи һуурине дайлан эзэлхэ гээ һаа түйлаһан амжалтаараа һанаагаа амарангүйгөөр улам улам урагшаа дабшажа, үшөө һайнаар хүдэлмэрилхэ ёһотойт.

Нүхэр Сталин болбол гитлеровскэ гүрэнние ба тэрээнэй хүтэлбэрилэгшэдые үгы хэхэ, түрэл советскэ газар оронһоон немецкэ булимтарагшадые намнахын тулада ами бээ гамнангүйгөөр тылдэ хүдэлмэрилхые манай советскэ гүрэнэй 25 жэлэй ойн дашарамда манай арадые уряалаа һэн.

Улам ехэ талха таряа, овощь, мяха-фронтдоо үгэхэ гэһэн ябадал болбол манай дайшалхы лозунг мүн.

Вождиин үгэдэ хүдөөгэй залуушуулай үгэхэ харюунь иимэ байха ёһотой.

Унаһан малгайгаа абангүйгөөр хүдэлмэрилэгты, бүхы залуушуулые өөһэдынгөө хойноһоо дахуулагты, түрүү колхознигуудые комсомолой зэргэдэ зоримгойгоор оруулагты. Колхозой бүхы хүдэлмэрние ударидагшад ба дүһэтэ агитаторнуud бологты!

Ямар һонинтой ба хэрэг ажалайнгаа ямараар ябажа байһан тухай манда бэшэгты.

Комсомольско амаршалга хүргэгиэ:
ВЛКСМ-эй Центральна Комитедэй секретарь Николай МИХАЙЛОВ.

Советскэ Информбюроһоо

Декабриин 2-ой үдэшын мэдээсэл

Декабриин 2-ой туршэда манай сэрэгүүд **Сталинградай** оршондо ба **Центральна** фронт дээрэ дайсанай үсэд шанга эсэргүүсэлтые диилэн дабажа, түрүүшынгээ зүгүүд тэшэ шэглэн добтолгоёо үргэлжэлүүлжэ, хэдэн һуурин газарнуудые эзэлбэ.

* * *

Декабриин 1-дэ манай авиациин частьнуud фронтын эдлэб участогуud дээрэ 20 немецкэ танк, сэрэг ба эдлэб ашаа тэһэн 150 автомашина үгы хэһэн гү, али гэмтэлһэн, 8 артиллерийскэ батарейн буудалтые дарааһан, хуяга поезд гэмтэлһэн, дайсанай нэгэ рото ябган сэрэгые тараан сохиһон ба зарымыень үгы хэһэн байна.

* * *

Сталинградай заводской райондо манай сэрэгүүд буудалгата байлдаа хэжэ, дайсаниие тагнаба. Н-скэ частиин артиллеристнүүд дайсанай 3 ДЗОТ ба 2 блиндажые үгы дэжэ, 3 артиллерийскэ батарейн буудалтые дарааһан байгаа. Городой урда зүүдэ дайсанай жэжэ таньковa бүлэгүүдэй ба ябган сэрэгэй атаканууд тогтоогоо, нэгэ рото хаҳуу немецкэ ябган сэрэг үгы хэгдээ.

* * *

Сталинградһаа баруун-хойтуур манай сэрэгүүд Дон мүрэнэй зүүн эрьедэ добтолгото байлдаануудые хэбэ. Манай подразделенинүүд немецүүдэй эсэргүүсэлтые дарааһа дайсанай олонтоого блиндаж, тушмей ба окопуудые, бусад байгуулалтануудые үгы хэһэн байгаа. Байлдаанай болоһон газар дээрэ дайсанай хэдэн зуугаад үхэсэ үлөө. Н-скэ частиин танкистнуud үдэрэй туршада 200 гаран гитлеровцые хлодажа, хэдэн немецкэ танк гэмтээжэ, 10 миномет, минэтэй 60 хайрсаг, 25.000 һомо ба бусад трофей булаан абаба. Олтоо нэгэ участок дээрэ манай боецүүд дайсанай контратакые тогтоон барина, 600 шахуу солдат ба офицерые үгы хэбэ.

* * *

Сталинградһаа баруун-урдуур манай сэрэгүүд эзэлһэн позициинуудаа бэхижүүлжэ, зарим участогуud дээрэ эдлэбхитэ дайсанай ябуулганууные хэбэ. Дайсанай 500 солдат ба офицер, 8 танк, 6 ехэ буу, 31 пулемет, 18 автомашина, эдлэб ашаа тэһэн 15 мортэргэ үгы хэгдэбэ. Нүхэр Русскийн гэдэг командиртай часть гитлеровцүүдэй эсэргүүсэлтые даража, нэрэгүй нэгэ үндэрые эзэлээ. Дайсан болбол байлдаанай болоһон газар дээрэ солдат ба офицерүүдэйнгээ олон үхээр, гэмтээгдэһэн 6 танкаа орхиһон байгаа.

* * *

Центральна фронт дээрэ манай сэрэгүүд үсэд шанга добтолгото байлдаануудаа үргэлжэлүүлбэ. Виликий Лукиһаа зүүгээр Н-скэ соединениин частьнуud немецүүдэй олонтоого контратакые сухарюулан сохижо, урагшаа дабшаа. Дайсан болбол 2.000 гаран солдат ба офицерэ алуулжа гээбэ. 19 немецкэ танк гэмтээцкэһэн, 12 ехэ буу, 8 танк, 29 пулемет, хэдэн зуун нинтовко ба автомат, 8 миномет, 10 автомашина, 4 радиостанци, олонтоого снаряд ба бусад трофей булаацан абтаһан байна. Ржевскэ баруугаар манай частьнуud дайсанай хэдэн туллуурь болоого пунктнуудые эзэлээ. 500 шахуу гитлеровцүүд үгы хэгдэһэн, 29 ДЗОТ һаргаргаһан, һомо хэрэгсэлтэй 3 склад тэлэцкэһэн байна. Манай боецүүд 2 немецкэ танк булаан абаа.

* * *

Калининска областиин нэгэ райондо ябуулгаа хэжэ байһан партизанска отряд дайсанай сэрэгэй эшелониие хажуу хуудар халаан унагаһаан, 6 хүүрэгэ эбгэһэн байгаа. Түс эшелонуудай халин унахада 12 вагон ба 2 платформо үгы хэгдэбэ. Калининска партизануудай ондоо нэгэ отряд түмэрхаргын 2 поездые халаан унагаагаа. Түс поездуудай вагонуудай хэлтэрхийдэ парастажа олон немецкэ солдат ба офицер үхэбэ.

* * *

Манай частьнуud Ленинградска областиин Перелазовско районой Старый Пронин гэдэг хүүрэ һуурин газарһаа немецүүдые нэмэгэ гаргажа, фашистска плеһээ бүлэг партизанмоецүүдые сүлөөлөө. Нютагай зонуud, Улаан Армиин боецүүд ба командирнуud акт зохёобо. Тэрэ акт соонь: «Немецкэ лагерние манай сэрэгүүдэй эзэлхэдэ, тэндэ плеһээ абтаһан сэрэгэй 76 хүн байгаа. Эдэнэр тахаһан байрала байгаг байба. Немецүүд эдэнэрые сүүдхэдэ 16—18 час хүтөлөөн хэхые баатаргаг байгаа. Отрубы хуйхаһан уһа

(Үргэлжэлэлынь 2-дохи нюурта)

Советскэ Хойто зүгтэ

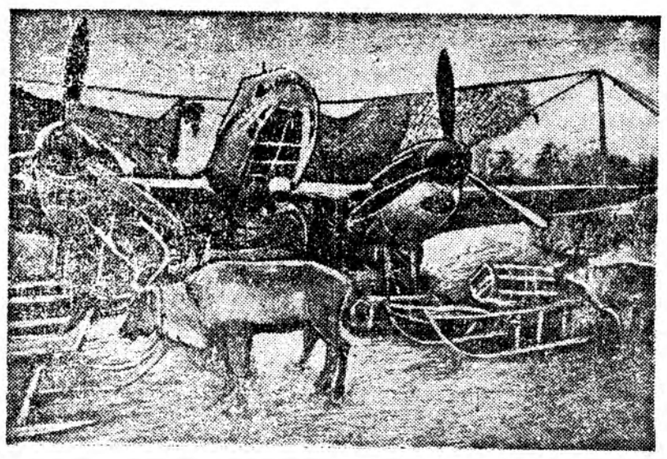

ЗУРАГ ДЭЭРЭ: Сэрэгэй буу зэбсэгые зөөлөг оро сагаануул.
Е. Халдейн фото (ТАСС-эй фотохроникэ).

Советскэ Информбюроноо

ҮРГЭЛЖЭЛЭЛ. ЭХИНИИНЬ 1-ДЭХИ НЮУРТА

* * *

Норвегийдахи немецкэ сэрэгүүдэй дунда дайнда дурагүйтэнэн ханал бололнууд гарана. Зарим гарнизонуудай дотор солдадуудай дураа гуталга улам улам хурсалжа байна. Киркинендэ немецкэ полк болбол советско-германска фронтдо дошоохо арсаба. Нэябрьда 200 гаран солдат ба офицер немецкэ армиһаа бодхуулгаал багахан бүлэгүүд боложо шведи тэшэ тэрьедэн гараба. Немецкэ командованиэ болбол солдадуудай үймөөе шэхэ амсалда дуулдаагүй хатуу шэрүүнээр дарана. Һүүлэй хөөр һарада хөлэн зууш солдат буудагдан алагдаа.

Норвегийдахи немецкэ сэрэгүүдэй дунда дайнда дурагүйтэнэн ханал бололнууд гарана. Зарим гарнизонуудай дотор солдадуудай дураа гуталга улам улам хурсалжа байна. Киркинендэ немецкэ полк болбол советско-германска фронтдо дошоохо арсаба. Нэябрьда 200 гаран солдат ба офицер немецкэ армиһаа бодхуулгаал багахан бүлэгүүд боложо шведи тэшэ тэрьедэн гараба. Немецкэ командованиэ болбол солдадуудай үймөөе шэхэ амсалда дуулдаагүй хатуу шэрүүнээр дарана. Һүүлэй хөөр һарада хөлэн зууш солдат буудагдан алагдаа.

Ржевһээ баруугаар

ЦЕНТРАЛЬНА ФРОНТ, нэябрийн 1. **(ТАСС-эй тусхай корреспондент).** Айхабтар хүчэтэйгөөр нэгэн зэргэн буудалганууд болоно. Холо сайн дээгүүр хара хара юумэнүүд бүргэнэлдэнэ. Немецүүд бэхижүүлгэнүүдэйнгээ хөөрөөгө линиэ сунгаржа ябаа бололтой. Эдэнэр нэгэсээ линиедээ найтахаяа болбо. Тэрэнь үргэлөөр сүмэ сохигдобо. Буудалгаяа улам саашалуулха гэжэ артиллеристнүүдэй бэлэдхэжэ байһан ойрохон вуурын заһһарлалгын үедэ тэдэ сүмэ сохигдоһон үүдэлдэр матай танкнуудыг ба ябган сэрэгүүд нэбтэрэн гараба. Эндэ тэндэ шатажа байһан гал харагдана. Энэ үедэ манай үхэр буунуудыг дайсанай обороныг гүн хүлэр буудалгаа хэнэ. Мүн холо һүрэдэг немецкэ артиллери буудалга хэнэ. Эдэнэр халаа хамгаалгынгаа хөөрөхи линиэ дээрэ бэхижэхэ һэмбаа өөһэдынгөө солладуудта олгожо үгахын тулала мартайхинһаа өөһэдынгөө ябган сэрэгүүдые буудалгаар хаажа таһалха гэһэн байгаа юм. Сэгэсэн сагаан талата тулалдаа хэхэсэ немецүүд түбэгшөөнэ. Тэдэ манай частынуудай сохилтын үгаа эршэмтэй байһан дээрэһээ дайсан болбол һүүрин пакарнуудташье топгоохо шадана гүй.

Түрүүшын 3 час 40 минутын туршада Н-скэ часть 3 һуурин газарые эзэлээ, манайхинай онтоо нэгэ часть шуухала удхашаартай үнэр дээгүүр байһан үшөө хөөр тосхоһоние немецүүдэһээ булаан абаа.

Агакын үедэ өөһэдынгөө артиллеристнүүдэй ноу хэһэние һайтар хаража ойлгохо саг олдоногүй. Гэбэшье, танк дээрэ һуужа ябаһан автоматчик, машинын хойноһоо ябаһан буушан, сапер, дайшалхы жагсаалаараа ябаһан ябган сэрэгүүд дайсанай хамгаалгын түрүү линиин рубежнүүдэй һээ һэбхүүл болоношоо байхыень ябуулга дундаа хаража мэдэнэ. Сайһан болбол газар шороһой бэ эбдэрһэн блиндажнуудай түмэр түдэгэтэй худхагшашагай. Мүн блиндажнуудай хушалга байһанаа жэжэ болгогоо үнэ бала сохигдоноһон бронепуулы, харин хорут болоһон эбдэрхэй түмэрнүүд хэбтэнэ.

Тылдэ хаагаа бүтэн үлөөн немецкэ ДЗОТ-нуудыг зүбгэн эндэ тэндэ хамгаалгүйгөөр буудалганууд ые хэнэ. Энэ халаа манай ябган сэрэгүүдэй дабшалгые һаатуулан барихын тулала дайсанай командованиин эндэ үзөөһэн. Үхэлөө хүлөөһэн хүнүүдэй буудалга болоно. Эдэнэй буудалгын үүрнүүд үнэ удаан тасалгүй, манайхин ябуулга дундаа һандарган һалгаана.

Манай ябган сэрэгүүдэй зам дээрэ эсэргүүсэлтэй хүчэтэ удаа тохёолдобо. Тэрэ үедэ болбол манайхинай дажуу талаһаа таһаралтагүй буудалга хэнэ. Танкнуудаар дэмжэлцэһэн буудалгын часть сайһан шуурган соогуур эндэ тосхоние хажуу талаһаань бэ тыльһэнь тойрон орөөһөн юм. Тэдэ үзөлые яа бүта сохигдоһон дарь артиллериин дэмжэлгэ. Мүн холо буудагшадта корректировщик хэрэгтэй байгаа. Тиймэ корректировщик хамагаһаа түүрүүлэд гаргар үнэгтэй тэрлиг үзөөл мүлхинэ. Тэрэнэй хажуугаар немецкэ снарядууд эндэ тэндэ тэһэрнэ. Нэгэ хэдэн минутын болоо байхада тэрэ манай корректировщик багаа бахиһаар хэрэгтэй газартаа хүрэһэн байба. Тиймэлэрынь хүчэтэ шуурган шэнги вэгэн зэргын буудалганууд боложо, нэн дарь немецкэ тулгуурлин пункт арштаглан үгы болобо. Манай боцүүд үнэр өөрэ гүйлдэн гарахадаа, халын хажуу ташаан дээрэ хэбтэжэ байһан өөһэдынгөө ажагламные олөөн юм. Тэрэ корректировщик шархатаһан байгаа.

Тэрэ болбол бү зогсогты, урагшаа! Урагшаа! гэжэ атаковалжа ябашадта гараараа зангажа зүгыень заалжа һаа.

Евг. РАТНЕР.

Сталинска Конституциин туг доро

Немецко-фашистска булимта рагшадта эсэргүү эсэгэ ороно хамгаалгын дайнай гал дүлэн б. һалгин шуурган соогуур манай советскэ арадуул болбол СССР-эй шэнэ Конституциин 6 жилэй ой гүйцэһэниие тэмдэглэжэ байна.

1936 оной декабриин 5-ай үлэр нүхэр Сталинай элидхэл туршаа СССР-эй Советүүдэй VIII дугаар онсо съезд болбол манай социалистическэ гүрэнэй шэнээр зохёогдоһон Үндэһэн хуулиие баталжа абаа һан. Энэ хатаа ороной олонитын политическэ ажабайдалда болон советскэ арадуудай ажабайдалда агуулхэ событы болоһон байгаа.

Сталинска Конституци болбол манай түүхэтэ эпохын эгэзэн гайхамшаг һайхан документ мүн.

Сталинска Конституциин агуулхэ ушхатай байһан ушарынь юуб гэхэдэ: тэрэ хадаа илаһан социализмын Конституци, түүхэтэ домог дотор анхаг түрүүшынхээ социалистическэ байгуулалтые бэелүүлһэн шэнэ обществын Үндэһэн хуулинь болоно.

Манай орондо социализмын үндэсэн түгэс экономическа база байгуулһан индустриализацийн ба коллективизацийн ленинско-сталинска политикын илалтань энэ Конституци соо эли толоор бэшэгдээ. Тус Конституциие бэелүүлһэнэй ашаар манай СССР болбол оорынгөө гүрэнэй бэеэ даанги байгые ба эрхэ сүлөөе хариин тайсаһһа аршалжа шадаха үүсэн түгэс социалистическэ индустриальна ба колхозно державта болбоһон байха юм. Мүнөө гитлеровскэ Германиде эсэргүү СССР-эй хэжэ байгаа дайн байдаанай хамаг бүхы дүй дүрэлынь энэхиние гаршалжа байна.

Нүгөө талаһаа индустриализаци ба коллективизаци хэхэ гэһэн ленинско-сталинска политикын илалта хадаа советскэ арадзоной экономическа ба культурна талаар һалбарав балархын тулала, хүдэлмэрэшэн, тарьяшан, интеллигенци ба хамаг бүхы ажалшадай материальна ажабайдалыень өөдэнь дэбжүүлэн һайжаруулгын тулала бата бэхи материальна үндэһэ һуури байгуулба. Советскэ арадай экономическа ба культурна өгөлтыень харуулха зуураа Сталинска Конституци болбол советскэ гражданинуудта ажал хэхэ, амарха, эрдэм һурагха, үтэлхэдөө материальна хангагданги байха гэхэ мэтын үргэн ехэ эрхэнүүдые олгоно.

Эдэ бүхы эрхэнүүдые тиймэ үргэнөөр ба дүүрэнэр бэелүүлхэ ябатал болбол хуули засагаа арад зониинь өөһэдөө гартаа абаһан гансал манай СССР-тэ хангагдажа болохо байһанинь эли.

Сталинска Конституци болбол советскэ обществын гайхамшаг онсо илгаае харуулна гэхэдэ: манайда халуун ханы барилгаатай хөөр шэнэ анги—СССР-эй хүдэлмэрэшэн анги ба советскэ тарьяшад болон эдэ ангинуудай дунда гараһан ажалша интеллигенци болоно. Манай орон дотор советскэ обществын морально-политическэ нэгэдэл бии болонхой, гэрэнь мүнөө эсэгэ ороноо хамгаалгын дайнай боложо байһан үедэ манай тылэй хүдэлшэгүй хуули тогтооно.

Тиймэн хажуугаар Сталинска Конституци болбол советскэ арадуудай сүлөөтэ национальна хүгжэлтэй интересые хангаха, гүрэнэй хуули засагые эмхидхэхэ формо болохо байна.

Союзна республика, автономно республика, автономно область, национальна округ гэхэ мэтын советскэ автономийн формнуудыг хадаа тэндэ нэгэгдэһэн национальностынуудай гүрэнэй, ажалын ба культурна хүгжэлтэй хамаг бүхы условиие хангаха.

Ушар нимһэн, национальна ттаа темсэн гаргалга гэжэ болоһон гитлеровскэ идейкын болом жолгонь шал буруу һүүрнөө. Гитлеровскэ бандидууд советскэ арадуудай хоорондоо дайн барисаасень һаршуулан хүдэлгэжэ шадагүй ба шадахашьегүй!

Европодоо демократие гитлеровскэ Германийн түмэрөөр бүшүүр даража, өөдэн олон арадуудай бэеэ даанги байлга ба эрхэ сүлөөень хүн дорно гаргаһан байһан энэ үедэ Сталинска Конституцияар соносхогдоһон демократизмын гол заршамуудай үндэһэ зүб байһаниньь илгаяа эли тодоор харагдана. Тэрэ хадаа хүдэлмэриншэн тарьяшанай демократие эсэстэнь ахүртэр дэлгэрүүлэд, хамаг бүхы гражданинуудта тэншэ эрхэ олгоно.

Сталинска Конституци болбол хамаг бүхы гражданинуудыг өөһэдынгөө социальна гү, али национальна ут гербал дэрэһээ дулдыдахагүй, харин бүлдалаа тэгшэ эрхэтэй байха, зөөритэй ба зөөритэй гэжэ гү, али эрэшүүл ба эхэнэрүүдэй хооронто, «түбхиэ-һэн» ба «түбхиөөгүй» эсэгэй хоорондо эрхэ сүлөөдэнь ямаршье илгаа байхагүй гэжэ заана.

Сталинска Конституци болбол бүгэдэ арадай демократикмын шэнэ эпохо нээһэн байна. Ажалшадай депутадуудай Советүүдые СССР-эй политическэ үндэ һэ һуурынь болгон баталаад байхадаа, тэлэниие бүхы советскэ арадай хуули засагай органуудыг болгобо гэшэ. Тиймэ болохолдоро Сталинска Конституци хадаа советскэ засагай органуудые арадаа зөөтэй нягта холбоһон, гүрэнөө үүтэлхэ хэрэгтэ ажалшадые хандуулан татагынь тулала шэгэ арга байдал бэ болгоһон. Советскэ гүрэниие үнөө өгөөр бүтээжүүлһэн байна юм. Сталинска Конституцийн онсо илгаань гол түүлэбиимэ байна гэшэ.

Үсэг хатуу ба шүүһа алгалгаг тэмсэл хэжэ, угаа ехэ эршэтэй шангаар ажалдажа ба хүндэ хүшэр бэрхэшэлнүүдые үзэжэ советскэ арадуудыг энэ Сталинска Конституци соо бэшэгэһэн агуулхэ илалтануудые туйлаһан байгаа. Тэрэнэй тут доро жагсаһаг советскэ арадуудыг һүүлэй жилнүүд соо ажахын, культурна бо политическэ байгуулалта туршаа хэшэн олон шэнэ илалтануудые туйлаһан олонациональна советскэ гүрэнэй хүсэ шадалыень бүхэжүүлһэн байна.

Мүнөө боложо байгаа зайн сэрэгэй үедэ СССР-эй Конституци соо бэшэгдэһэн агуулхэ илалтануудые туйлаһан байна. Тиин, мүнөөдэр СССР-эй хамаг бүхы арал зон болбол өөрынгөө агуулхэ вождь ба полководец нүхэр Сталинай ухтэлбэри дорно немецко-фашистска булимтаг шадые үйбүта сохихо дарагдби. аллярта һайхан эхэ ороноо агуулхэ Сталинска Конституци арашалжа абахабли гэжэ үнэн зүрхэнһөө найдана.

Л. МАНДЕЛЬШТАМ.

Хойто Африкадахи дайн

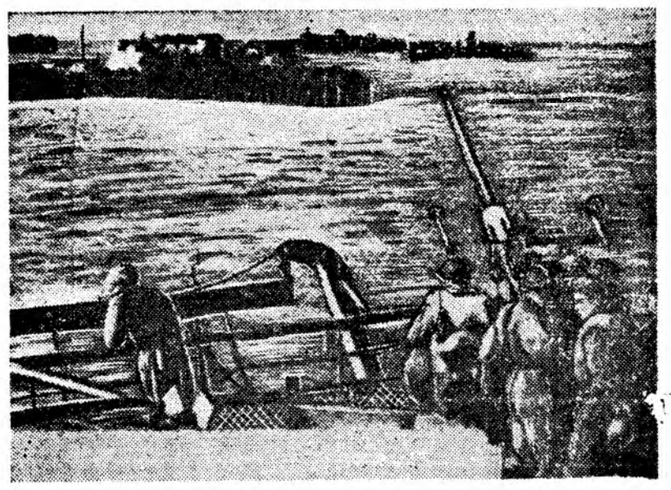

ЗУРАГ ДЭЭРЭ: Английска корабльнуул Оран порт (Алжир) орох зам дээрэ.
(Фотоинформ сообщениэнэр) үгтэбэ).

Улаан Армиин добтолгонууд тухай хариин хэблэл бэшэнэ

АНГЛИ

«СТАЛИНГРАДАЙ ОБОРОНО ХЭЗЭЭ МҮНХЭДӨӨ МАРТАГДАШАГҮЙ ҮЛЬГЭР ЖЭШЭЭ МҮН»

ЛОНДОН. (ТАСС). Олоншог английска газетүүдэй шэнжэлэгшэд болбол Сталинградай оборонодо ба Центральна фронт дээрэ советскэ сэрэгүүдэй хэжэ байгаа добтолгодо өөһэдынгөө статьинуудые зорюулаа. Гарвин гэгшэ эдэ сэрэгэй ябуулганууд агуулхэ ушхашаартай событы мүн гэжэ бэшэнэ «Манай орон союзнитуудай гоогүй олон баатаршалганууд-ийнь дунда Сталинградай оборонодо ноолгаяа хурсаар илгаран хаагаагаа. Энэ гүсбэн һара соо хэгэдэһэн оборонын үсэг хатуу зориг ба алдар солонь хэзээ мүнхэдэ мартагдашагүй байна» гэжэ бэшэнэ.

Шэнжэлэгшэ Либеройтер гэгшэ «Обсервер» гэдэг газетэдэ и гэ бэшэнэ: «Сталинградай шалдар германска армиин дивизиэлгэ хадаа Гитлерэй өорынь дивизиэлгэ болоно. Хүндэ хүчтэй сукарлатын ба үсэг шанга обороныг һүүлэй-нөдөндо үбэлэйсидэл аллярта хатуу шанга сохилто хэжэ байгаа орадай солдадые мартахын тулада хүсэд дүүрэн үгэшье олдологүй».

США

«УЛААН АРМИИН УДАРНА ХҮСЫГ НЕМЕЦҮҮД ХӨСЕР НЮДӨӨГӨӨ ҮЗЭБЭ»

НЬЮ-ЙОРК (ТАСС). Советскэ сэрэгүүдэй добтолгодо тухай мэдээсэлнүүд США-гэй хэблэл газетанүүдэй анхаралыень тон ехээр татаглажа үргэлжэлнэр.

«Вашингтон Пост» газетэ болбол Улаан Армиин угаа олноор немецкэ сэрэгүүдые пленда абажа байһан ябадал болбол фашистска сэрэгүүдэй моральна байдалайнь муудаһан тухай гэршэлнэ.

Германска солдадуул түрүүлөөр илаха тухай Гитлерэй нэй удые олон дахин дуулаа һэн. Тиймэ тэрэ илалтань мүнөө хэзээ хэзээ нэйхиһээ холо болоо байгыень тэдэнэр хөөр нюдөөрсө харадаг гэжэ бэшэнэ.

«Кроникл» гэдэг газетэ бэшэхэдэ Улаан Армиин угаа хүсые немецүүд нюдөөрөө үзэбэ гэжэ тэмдэглэнэ.

КАНАДА

«ЭРЭЛХЭГ ЗОРИГОЙ БА ХАТУУ ТЭСЭБЭРИЙН ХҮСЭН»

ОТТАБА. (ТАСС). Канадада, Сталинград шалдар ба Центральна фронт дээрэ советскэ сэрэгүүдэй туйлажа байгаа ажалшадые туйлай Канадада айхабтар баярта-йгаар бишэнэ.

«Ситизен» гэдэг газетэ түрүү бэшэг соогоо ишэжэ бишэнэ: Улаан Арми болбол гайхамшаг ехэ хүтэлбэрилэгшэгые сэрэгэй историдо үгдэ. Дайсаныгаа дахаад сохилто хэжэ өбөлэй сагта контрдобтолго хэжэ эхилһэн шадабаринь Советскэ Союзай бүрэдхэнэ-гүй эхэ хүсэтэй байһаньень эли тодоор гэршэлнэ.

ТУРЦИ

«СТАЛИНГРАД БОЛБОЛ НЕМЕЦҮҮДТЭ АЙДАҺАТАЙ ЕХЭ ҮХЭЭРЫН ГАЗАР БОЛОО»

АНКАРА. (ТАСС). Турецкэ газетэнүүд болбол Улаан Армиин частынуудай добтолгодо тухай мэдээсэлнүүдые өөһэдынгөө түрүүшынь нюурнуудаа дээрэ томо-томо гаршагтайгаар тунхаглана. «Акшам» гэдэг газетэ «Германийн табшагүй ехэ бэрхэшээл» гэһэн гаршагтай статьяа тунхаглаба.

«Германие хөөр тэсэбэрэнь нэгэн доро сохихо ябадал болбол эсэжэ зүдэрнэһэн Германийн зоной һанаа сэдьхэлынь ехээр хүдэлгэхэ байна. Ростиган хажа байгаа дайнай 2—3 недели соо дүүрэхэ юм гэжэ найдуулһан гитлеровскэ дүтэлбэрилэгшэдтэ немецүүд этигэхэ болгожо байна. Тиймэ зуураа, энэ дайн хөөрөгдэ жэлээ үргэлжэлжэ байна. Баһа мэнэ һэлэн эзэлэн абахабли гэһэн Сталинград мүнөө немецүүдтэ айлгаһатай ехэ үхэрын газар болоноой.

Французска үһан доогуур ябадаг онгосонуул Тулонһоо Алжирта ерэбэ

ЛОНДОН. (ТАСС). Рейтер агентствын даамжуулхань хадаа «Марсуэн» гэдэг французска үһан доогуур ябадаг онгосо Тулонһоо гаража Алжирта ерэбэ гэнэ. Тэрэнэй удаа тэрэ «Касабланка» гэдэг нүгөөдэ онгосонь мүн лэ тэндэ ерэ юм ха.

Хитадта американска авиацийн добтолго

ЛОНДОН, декабриин 1. (ТАСС). Рейтер агентствын мэдээсэхэнь хадаа, американска самолетуул японтоной эзэлэһэн Кантон городто добтолгодо хэбэ гэнэ. Бомбонууные хаяхаань газарта байһан японско самолетуул нилээд ехээр гэмтэсэнжэ, гарса гайда ороо. Агаарта болоһон байлдаанай үедэ 23 японско самолет унагаагдаһан байна. Тиин американска самолетуул нэгэнье гэдэлтэгүйгөөр бултадаа бусажа ерэ.

Туйлаһан амжалтаяа үшөө арбижуулха!

Эмхитэйгээр үнгэргэгдөө

Хажэнтын аймагта хүлөөгдэжахын выставкэ эмхитэйтээр үнгэргэгдэбэ. Выставкын эхилһэн үдэр аймагай газадай таһагые даагша нүхэр Норбоев хүлөөгдэжахын жилэй зарим дүнгүүд тухай элидхэл хэлэһэн байна.

Выставкэдэ 400 шахуу түрүүшүүлэгшэнновецүүд ба һурагшад, 10 колхоз хабаадалсаа. Хабарайнгаа тарилгын түгэбые 120 процент дүүргэһэн, дунда зэргээр гектар бүриин 12 центнер тарьяа үүрэгэһэн, гүрэнэ уялгатаар оруулха тарьяагаа тушаажа дүүргэһэн «Ударник» колхоз (түрүүлэгшэнь нүхэр Радионов) хабаадалсаһан байна. Гадна, энэ колхоз натуротулгэбэри ба Улаан Армийн фондто оруулха тарьяагаа бүгэдыень оруулһан, 1943 оной гүгөөнэ тушаажа мартагдашагүй түгэб дүүргэһэн байха юм. Мүн эндэ артель малажалай хүгжэлтын гүрэнэй түгэб 100-һаа дээшэ процент гүйцэдхэжэ, үбэлжэлтые хайн болгохэгээр үгтэбэн байна. Тэрэшэлэн Доодо-Хулинай сомоной Энтельсын нэрэмжэтэ (түрүүлэгшэнь нүхэр Нимаев), «Майн нэгэн» (түрүүлэгшэнь нүхэр Саломатов); «Улаан Тарьяа» ба бүгэд колхозуул хабаадалсаба.

Мүн малажалай ба тарьяатай түгэбые үлдүүлэн дүүргэжэ амжалтануудые туйлаһан 16 фермэ ба бригада хабаадалсаһан байна. Тэдэнэй дунда «Ударник» колхозоо тарьяажалай бригада бии. Энэ бригада хадаа тарилгынгаа түгэб үлдүүлэн дүүргэһэн ба бараг һайн ургаса хурьяжаан байна. Гадна, поли дээрэ 800 шартэ пэбэ 20 центнер үнэтэй ба шубуунай аргал гаргажа, 80 гектарта сайн тоотоолгэ юм.

Дунда-Хулинай сомоной Ворошиловай нэрэмжэтэ артелийн үүнэй-тэварна фермэ (даргашань нүхэр Пытенжапова) хабаадалсаа. Энэ фермэ эбэртэ тэмо мал үсхэбэрилгэ түгэбөө 109 процент дүүргэжэ, фермынгөө бүхы малнуудые дулаан байрлаг хангаһан байна. Һү тушаажа түгэбөө болзорһоонь үрид гүйцэлгөө.

Выставкэдэ хабаадагшад болбол 4 үлэрэй турша соо экспонатуудые хаража ехээр һонирсоба.

Выставкэдэ хабаадаһан хүүхэд болбол нүхэр Собиданов, Пыцыктуев, Хамаганов, Булгадаев ба бусагай лектинүүдые дуулаа.

Аймагай культурын байшан ба Хажэнтын дунда һургуулийн һурагшадай хүсөөр үрэнэйхэнай номернуудыг эмхитэйгэжэ, выставкэдэ хабаадагшадта харуулагаһан байна.

Е. ЦЫРЕНОВА.

Жаргалантын дэбжэлтэ

Һанхан болоһон хүлөө-ажахын Сэлэнгын выставкэ дээрэ Жаргаланта нютагай үнэхөөрөө жарган хүгжэлэн тухай ехэ һонирхолтой ба удхатай материалнуудыг харуулагаба.

Тельманэй нэрэмжэтэ колхоз байгуулагаһаньнь урид, энэ нютагта 140 үрхэ баярагуул, 64 үрхэ середнягуул, 21 үрхэ кулагуул байһан байна.

Советскэ эзэгэй, артельнэ ажахын ашаар Жаргалантын тарьяшадай ажабайдал бадаран һалбараа. Мүнөө арад зоной-нь 99 процент эрдэм бэшэгтэй болобо. Колхозой тарилгын талмай 1929 оной хойшо аяар 1.600 гектараар нэмэбэ. Х рбэ 1939 ондо 2.120 толгой адуу малтай байбал, тэрэнь 1942 ондо 8.639 толгой хүртэр ургаба. 1941 оной түс колхозой валова олзонь 966.156 тухэриг болоһон байгаа. Артельнь электростанци, радиоузел, гое һайхан клуб бии.

О. ГОМБОЕВА.

Загаһашадай рекорднууд

Кабанскын аймагай загаһашадай заводой загаһашад болбол фронтодоо һарын түрүүшын үдэрнүүдэ эхилжэ хүдэлмэриншэгөө томые улам шангаргүйгөөр Завод болбол декабриин 1-дэ үлэрэйгөө даалгабариие 130 процент дүүргэ. «Прибайкалец» колхозой загаһашад нүхэр Мушаньевай хүтэлбэрилэн бригада энэ үдэр даалгабаряа 1 320 процент гүйцэтгэжэ үнэр рекорд туйлаба. Мүн нүхэр Поповой бригада урда-урдынгаа байнаар хүдэлмэрилжэ байна.

Тэрэшэлэн Яруунын аймагай зарим загаһашад стахановска ажалай эрхим жишээнүүдые харуулна. Энэ Василий Курбатьевэй бригада нормоо 1.515 процент гүйцэтгэн аймаг соогоо суурхаа.

Загасабаригшадай түрүү стахановецуудай эрхим хүдэлмэриин үүй дүрэлые республикын бүхы загаһашад хаман абахын түлөө бүхы Үсэ шадалаа элсүүлхэ өөдтой. Түрүүшүүдэй хүдэлмэриин үүй дүрэлые хаган абаһан загаһашад бүхэн заатагүй үнэр бүтээсэ туйлажа байна.

Г. РЫБНИКОВА.

Һанаагаа амараад һуухагүй

Нүхэр Сталинай түүхэтэ эдэлтэлдэ харюу болгон Улан Удын мяханай-консервнэ комбинатадай хүдэлмэриншэд үйлэдбэриин шэнэ нүүд амжалтануудые туйлажа байна.

Комбинат болбол нэябрь һарынгаа мяха үйлэдбэрилтын түсэб 100.9, консервээр—100.5, колбасагаар—111.3 процент гүйцэдхэһэн байха юм.

Түрүү цехүүд ба хүдэлмэриншэ бэедэ-абаһан уялгануудаа заатагүй дүүргэхын түлөө хатуу шанга эрилтэтэйгээр хүдэлмэрилнэйнгөө ашаар нэябрь соо бага бэшэ амжалтануудые туйлажа гараа. Тиин этэнэр туйлаһан амжалтануудаараа хиидэрлаагүй, харин декабрь соо үшөө өгэ эрилтэйгээр хүдэлмэрилэн. эдэ үдэр нүүдэ үйлэдбэриин бүрэн үнэр бүтээсэнүүдые харуулжа байна.

Б. АЮШИН.

Харюусалгата редакторай оролгошо **Ц. ГАЛСАНОВ.**

Адрес редакции: г. Улан-Удэ ул. Ленина, 26. Телефоны: отв. редактора 3-44; зам. редактора—3-44 (2 зв.); секретариата и отдела партийной жизни—3-23; отделов сельскохозяйственного писем—7-55; отдела пром. и транспорта 5-07

Н—3135

Типография государственного газетного издательства при СНК БМАССР