1944 оной май
31
СРЕДА
№ 107 (4488)
Сэн 20 мунгэн.

Буряд-Монголой ҮНЭН

ВКП(б)-гэй ОБКОМ ба УЛАН-УДЫН ГК-гэй болон БМАССР-эй ВЕРХОВНО СОВЕДЭЙ ОРГАН

БАЙН ЗАҺАБАРИЛГЫЕ ЭРХИМ ШАНАРТАЙГААР ҮНГЭРГЭХЭ

...вно Главнокомандалагша Сталинай майн нэгэнэй ... приказые үдэр бүриин ...ма болгон колхоз, совхоз, ...дэй бүхы хүдэлмэрилэг ...абарай нолевой хүдэлмэ...гээ эрхим шанартайгаар ...жэ байна. Зүгөөр, тарил...дышье һайнаар хэгдэһэн ... үндэр ургаса абалга ...гаа ямараар хуряаһанһаа ...даха байна. Таряахуряал...онсогоршье ороо̂ھо гээнгүй...ан болзор соонь үнгэргөө ... фронт болон эхэ орондоо ...ехэ талха таряа үгэжэ ша...эргэтэйбди.

...ахуряалгын амжалтануд ... бэлэдхэлһээ дулдыдаха ... Саг болзор соонь эрхим ...тайгаар заһабарилагдаһан ...гын машинануд тарилгын ...тануудые шиидхэжэ гара...мэдээжэ.

...АССР-эй Арадай Комиссар... Совет болон ВКП(б)-гэй ...Үрэнэй Оборонын Комите... СССР Союзай Наркомземэй ...ной ёһоор комбайн, моло... болон бусад хуряалгын ...ануудые заһабарилха тү...болзорынь баталһан байна. ...машинануудые заһабарилжа ...хэ болзор июлиин 20-до ...хэ юм. Мүн заһабарилгын ...к болон бусад хэмжээнүүд ...ргаһан байна.

...энтэй лашарамдуулан зарим ...уд комбайн заһабарилгаяа ...йгээр захалаа. Тимлюйскэ ...шо-тракторна станци май ...уряалгын 4 машина заһа... байһан аад, 9 машина ...рилаа. Мүн Баргажанай, ...ин, Саянтын, Курбын ма...о-тракторна станцинуд ху...ын машинануудые заһаба... жэлэйнгээ түсэбүүдые 24-...43 процент хүртэр дүүргэ...йха юм.

...гөөр, юрэнхыдөө комбайн ...рилга республика дотор ...тагүйгөөр ябуулагдажа бай...лонхи МТС-үүд хамаг бү...аналаа имагтал тарилгада ...үлжархёод комбайна, моло...тилка болон таряахуряалгын бусад машинануудые заһабарилха ябадалаа мартажархиһан шахуу байха юм. Зарим МТС-үүдээр хуряалгын машинануудай заһабарилга эхилһэн болобошье, тон удаан темптэйгээр ябуулагдажа байна. Таряа хуряалгын машинануудые заһабарилжа байһан бригада болон заһабарилагшад МТС-эй дирекци болон парторганизациин зүгһөө бодото хүтэлбэри абадаггүй дээрэһээ хүдэлһэн нэрэ зүүгээд лэ, тусхайта даалгабринуудаашье дүүргэхые оролдоггүй байха юм.

Таряахуряалгын машинануудай заһабарилгые энэ гэһээр шангадхаха хэрэгтэ партийна, советскэ организацинууд болон МТС, совхозуудай хүтэлбэрилэгшэд заһабарилагшадай бүхы хүсые хандуулжа энэ шухала хүдэлмэриие үсөөхэн хоног соо дүүргэхэ ябадал хангаха зэргэтэй. Дүй дүршэлөөр шадамар комбайнернуудые ондоо хүдэлмэринүүдһээнь энэ дарыг сүлөөлэгдэжэ заһабарилга дээрэ табиха шухала. Комбайнернуудай дунда социалистическэ мүрысөө үргэнөөр дэлгэрүүлэн ВЦСПС болон СССР-эй Наркомземэй дамжуулгын Улаан тугай түлөө тэмсэхэ ябадал заһабарилгын эхилһэнһээ хойшо үргэлжэлхэ ёһотой.

Мүн комбайн заһабарилхын хажуугаар, комбайнернуудые бэлэдхэхэ ябадал яажашье мартагдаха ёһогүй. Комбайнернуудые бэлэдхэхэ тусхай курсануудта эльгээхэ хүнүүдээ МТС-үүд саг болзор соонь ябуулха зэргэтэй.

Таряахуряалгын машинануудые эрхим һайн шанартайгаар — саг болзор соонь заһабарилжа, республикынгаа абаһан Үрэнэй Оборонын Комитедэй дамжуулгын Улаан тугые улам бүхэжүүлхэ хэрэгтэ МТС, совхозуудай хүтэлбэрилэгшэд, парторгнууд тэрэшэлэн нютагуудтахи партийно-комсомольско организацинууд хамаг хүсэеэ хандуулха уялгатай.

Советскэ Информбюороһоо

Майн 29-эй оперативна мэдээн

Майн 29-эй туршада фронтнууд дээрэ шухала хубилалтануд болоогүй.

Майн 28-да агаарта болоһон байлдаануудта ба зенитнэ артиллериин буудалгаар дайсанай 33 самолёт унагаагдаба.

★★★

Манай авиаци дайсанай аэродромуудта айхабтар шангаар добтолбо

Мүнөө үглөөгүүр манай авиаци Роман ба Хуши (Румыни) городуудай оршондо байһан дайсанай аэродромуудта айхабтар шанга добтолго хэһэн байна Эдэ аэродромуудта добтолхо үедэнь тэндэ угаа олон немецкэ самолёдууд байжа байгаа. Манай лётчигууд дайсанай зенитнэ артиллериие дараһан бээрэ дээрэ-дээрэһээнь бомбонуудые хаяжа ба үхэр буу болон пулемёдуудаараа буудажа, дайсанай 60-һаа доошо бэшэ самолёдые үгы хэһэн ба гэмтээһэн байгаа.

Манайхинай самолёдууд бултадаа базадаа бусажа ерээ.

* * *

◆ Луцк городһоо баруун-хойгуур нэгэ участок дээрэ дайсан манай подразделенидэ добтолбо. Айхабтар ехэ гээлтэ хоролтодо орожо ябаад немецүүд советскэ хамгаалгын газарай урда захада дүтэлжэ ерэһэн бээрээ траншеянууд худар сүмэрэн ороһон байгаа. Тиигээд гар тулалдаан болоо. Энэ үедэ дайн байлдаан болоһон газарта капитан Голованой командалжа ябаһан автоматчигуудай рото хүрэжэ ерээд, дайсаниие контратаковалһан байна. Траншеянууд соо 40 үхээр болон 70 гаран шархатаһан солдадуудаа орхеод, немецүүд яаралтайгаар сухарижа арилаа. Манай боецүүд миномёт 6 пулемёт болон 52 винтовко буляан абаба.

◆ Станислав городһоо зүүн-урдуур гитлеровецүүдэй отрядуул байлдаатайгаар тагнуул хэхэ гэжэ һэдэһэн байна. Манайхинай подразделенинүүд буу-пулемётно буудалгаар дайсаниие тараан сохибо. Немецүүд 200 шахуу солдадууд болон офицернүүдээ алуулжа гээгээ. Плендэ абтагшад бии.

Советскэ зенитчигүүд манай сэрэгүүдэй байһан газарта дайсанай авиациин добтолхо гэхэдэнь сухарюулан сохижо, 5 немецкэ самолёт унагааһан байгаа.

◆ Витебск городһоо зүүн-урдуур нэгэ мүрэн хүндэлэн дайсанай гарса олдоһон байгаа. Тиихэдэнь советскэ лётчигууд энэ гарсые хяа сохижо һалгааха гэһэн приказ абаба. Һүниндөө тэрэ мүрэн тээшэ шэмээгүйгөөр дүтэлжэ ошоод, манай лётчигууд бомбонуудаа хаяхадань сэхэ тудажа, энэ гарсые хяа бута сохибо. Тэрэ гарсын хажууда байһан 10 немецкэ автомашина үгы хэгдээ.

◆ Майн 28-да 60 немецкэ самолёт финскэ тохойдо байһан манай сэрэгэй нэгэ объектдэ добтолхо гэжэ һэдэбэ. Зенитнэ артиллериин буудалгаар болон Балтиин далайн улаантугта флодой истребительнүүдээр дайсанай самолёдууд тараагдан, сохигдоһон байна. Агаарта болоһон байлдаануудта табан немецкэ истребитель болон нэгэ бомбардировщик унагаагдаа. Тэрээнһээ гадна зенитнэ артиллериин буудалгаар дайсанай хоёр бомбардировщик үгы хэгдээ. Манай авиаци гээлтэ хоролтодо ороогүй.

◆ Калининска областьдо дайлалдажа байһан нэгэ хэдэн партизанска отрядууд май һарын түрүүшын хахад соо дайсанай 18 сэрэгэй эшелониие хажуу худар халяан унагаагаа. Шоссейнэ болон юрын харгынууд дээрэ партизанууд хоёр хүүргэ тэһэлһэн, 4 хүнгэн ба 69 ашаанай автомашина үгы хэһэн байха юм. Дайсантай тулалдажа ба нуугада һуужа тэдэнэр 150 гаран немецкэ солдат болон офицернүүдые алаһан байна. Партизанууд 12 немецые плендэ абаа.

◆ Днестр мүрэнэй баруун эрьедэ Тирасполь городһоо баруун-хойгуур байһан манай сэрэгүүд май һарын түрүүшын хахадта дайсанай танкнууд болон ябган сэрэгүүдэй айхабтар ехэ хүсэтэйгөөр хэһэн атакануудые сухарюулан сохибо гэжэ энэнэй урда тээ мэдээсэгдэһэн байгаа. Эдэ дайн байлдаануудта хабаадалсаһан аад, плендэ абтаһан немецкэ солдадууд иигэжэ хөөрэнэ.

55-дахи немецкэ ябган сэрэгүүдэй 8-дахи ротоһоо плендэ абтаһан фельдфебель Рихард Гесс гэгшэ иигэжэ мэдээсэбэ: «Дивизиин командир генерал-лейтенант Циммер гэгшэ манда командованиингаа приказ сонос-хоһон байгаа: «Үдэрэй дүүрэхэ тээшэ ородуудай эрье шадар түхеэрһэн бүхэжүүлгэнүүдые усадхаад, тэдэниие Днестр мүрэнһөө саашань намнажа гаргаха» гэбэ. Атака хэхынгээ урда тээ солдадуудта зүрхэ оруулхын тулада архи уулгаба. Миниий взвод танк унагааха ганга тээшэ гаража ошоод тэрэ рубежые нэмэлтэ сэрэгүүдэй ерэтэр барижа байха ёһотой байһан юм. Бидэнэр танк унагааха нүхэн тээшэ амгалан тайбан хүрэжэ ошоһон аад, тэндэһээ би ооредоше, миниий солдадуудшье бусажа шадаагүй.

21-дэхи немецкэ ябган сэрэгүүдэй полкын млалша врач ябаһан аад, плендэ абтаһан Ганс Пфаннеммюллер гэгшэ иигэжэ мэдээсэбэ: «Үрэгүй атакануудые хэжэ бидэнэр айхабтар ехэ гээлтэ хоролтодо ороодби. Ородуудай контратака хэжэ ороходонь амиды үлэһэн солдадуудые болон офицернүүд бултадаа тэрьедэн гүйлдэбэ. Шархатагшадые боохо пунктда байгшад мүн лэ таража гүйлдөөд шархатагшадые яахаһаа-яана гээд лэ хаяһан байна. Намайе болон

(*Түгэсхэлынь 2-дохи нюурта*).

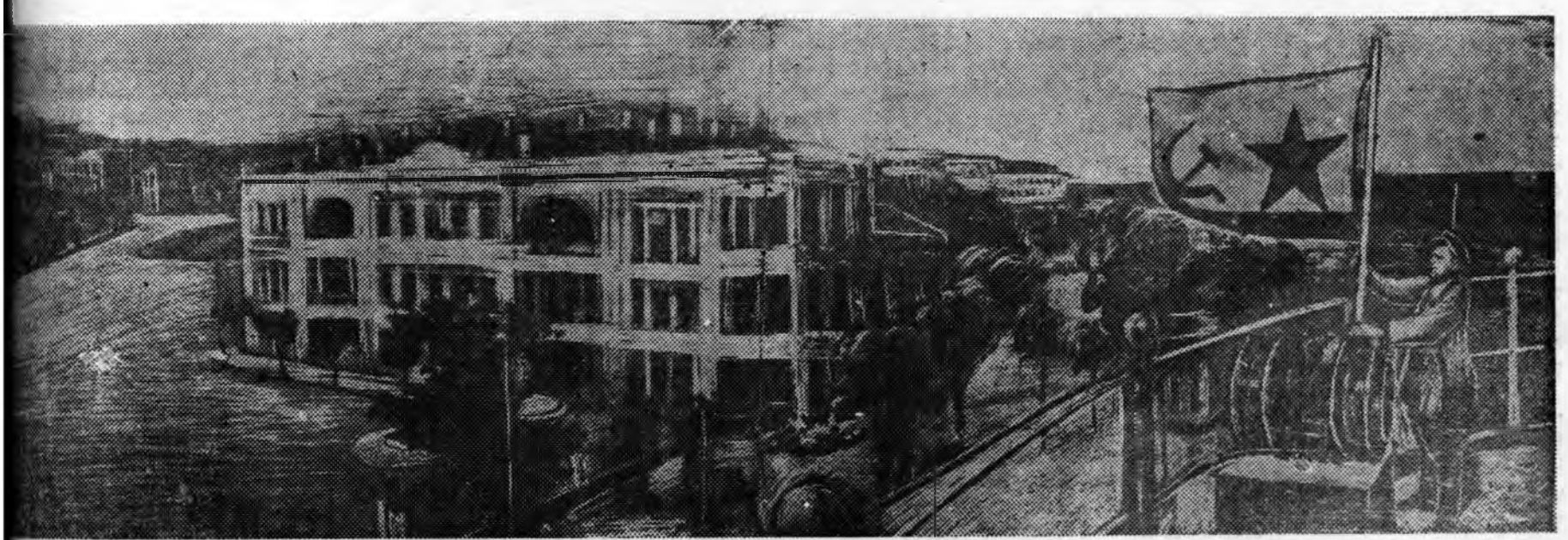

СҮЛӨӨЛЭГДЭҺЭН СЕВАСТОПОЛЬДО. Ленинэй талмай дээрэ советскэ үндэсэй туг хиидхүүлжэ байна.
Е. Халдей ба Б. Вельяшевай фото (ТАСС-эй фотохроникэ).

Советскэ Информбюроhоо

(Тугэсхэл. Эхиниинь 1-дэхи нюурта).

фельдфебель Шефангель гэгшые шархатагшадтаймнай хамта ородууд плендэ абаа hэн».

3-дахи немецкэ танкова дивизиин 6-дахи танкова полкын 6-дахи ротын плендэ ороhон ефрейтор радист Руди Гиерунимус гэгшэ иигэжэ мэдээсэбэ: «Сухарижа арилха уе соогоо унгэрэгшэ хабар манай дивизи өөрынгөө техникые бухыдэнь шахуу гээhэн байна. Майн 6-да дивизимнай шэнэ танкнууд болон буу зэбсэгуудые абаhан байгаа. Гурбан удэрэй турша соо бидэнэр машинануудаа туршажа буудалга хэhэн байнабди. Майн 10-ай удэшэлэн ротын командир обер-лейтенант Фельдгейм гэгшэ личнэ составаа бултынь суглуулаад, добтолго хэхэ тухай приказ уншажа угэбэ. Уур сууруэр танкнууд ородуудай позицинууд тээшэ дабшаhан байна. Бидэнэр ород артиллериин хусэ шадал гээшые дахяад лэ бэе дээрээ туршажа узөөбди. Хахад час соо 27 танк жагсаалhаан гараа hэн. Минии танк снарядта сэхэ тудагдаад галдагдаа бэлэй. Танкын командир унтер-офицер Петерс, башенна буудагша Инперт болон бууша Шевцер гэгшэдэй хосорходопь, би плендэ ороо hэм. Техникын талаар угаа ехэ гээлтэ хоролтодо орохо ба хунэй талаар айхабтар ехэ гарза гайда орхоhоо ондоо юумэ энэ добтолго угөөгуй».

Эндэ болоhон байлдаануудта советскэ талаhаа балай ехэ хусэн хабаадалсаагуй юм, харин гол тулэб артиллери, миномёдууд болон ябган сэрэгуудэй урда захын подразделенинууд байлдаанда ороhон байгаа. теэд плендэ абтагшадай хэлэhээр хада, немецууд Днестр мурэн дээрэ советскэ сэрэгуудэй тухеэрhэн бухэжуулгэнуудые усадхахамнай гэжэ hэдэлгэ хэhэнэйнгээ тулөө туйлай ехэ гарза гайда ороhон байна.

Сталинградска тракторна завод хүдэлжэ эхилхэнь

Сталинградска тракторна завод дээрэ худэлмэреэ эхилхээ байhан хадань, тэндэ халуун удэрнууд боложо байна. Тэрэ заводой коллектив июниин 17 хуртэр туруушын машинануудые болзорhоонь урид бутээжэ гаргахаар хамаг хусөө гульдхаба, тэрэ удэр энэ заводой баригдаhанhаа хойшо 14 жэлэй ой гуйсэхэ юм.

Бухы цехууд соо эршэтэй шанга ажал ябажа байна. Моторнуудые холбожо захалаа. Бэлэн болоhон запасууд ехэ болонхой. Шэнэ шэнэ станогуудые потогто оруулжа байhан тухай мэдээсэлнууд саг урглэжэ абтана.

Турэл городоо дайсанhаа аршалан хамгаалжа байhан удэрнуудтэл адляар, мунөө ажалай фронт дээрэ тракторзаводеецууд айхабтар ехэ ажалай баатаршалгын эрхим жэшээнуудые харуулна.

Ленинградта троллейбус хүдэлдэг болоо

Майн 24-дэ, гурбан жэл шахуу забhарлалга хэhэнэйнгээ hуулээр, Ленинградай уйлсэнуудээр троллейбус дахяад ябажа эхилээ. Шэнэлжэ заhагдаhан, ялгар шэнэ шэрэтэй машинанууд Сызранская уйлсэ болон Адмиралтействын хоорондохи лини дээрэ гуйлдэжэ байнад. Тэрэ лини хадаа тогтоогдомол болзорhоо 37 удэр урда тээ худэлжэ захалаа.

(Зуун гарhаа): Улан-Удын мяханай комбинадай нормоёо 150—200 процент дуургэдэг стахановка нухэр Бухальцева.

А. Поповой фото.

Мурысөөндэ илагшадта шан олгогдобо

БМАССР-эй СНК-гэй дэргэдэхи социалистическэ мурысөөнэй жюри болбол нютагай ажауйлэдбэриин, олзоборилгын кооперациин ба инвалидуудай кооперациин предприятинуудай социалистическэ мурысөөнэй 1944 оной апрель hарын дунгуудые хаража узөөд, Коопинсоюзай системын «Труд» гэжэ артелиин (туруулэгшэнь нухэр **Кононова)** илаhанда тооложо, артелиин коллективтэ БМАССР-эй СНК-гэй ба ВКП(б)-гэй Обкомой дамжуулгын Улаан Туг барюулха ба артелиингээ шалгарhан члепууд болоп туруулэгшые шагнахынь тулөө 15 мянган тухэриг угэхэ гэжэ шиидхэбэ.

Тэрэшэлэн Нютагай ажауйлэдбэриин Наркомадай Улан-Удын Горпромкомбинат (директорынь нухэр **Зарнов)** ба Коопинсоюзай системын «Красное Знамя» гэжэ артель продукци гаргаха тусэбөө улуулэн дуургэжэ 10—10 мянган тухэрпгэй шан абаха болобод.

Манай нютагаархин фронт дэ...

Нухэд колхозникууд! Эсэгэ ... хамгаалгын агууехэ дайнда ... далсажа ябаhан бурят-монгол ... эрхим хубууд эхэ нютаг, турэл ... төө хэдэн олон бэшэгуудые э...

Манай „Бурят-Монголой ... газетэдэ хэблэгдэжэ байгаа э... гуудтэ өөhэдынгөө харюу бэшэ... газетэдэ эльгээхые найданабди... жэ фронт тыл хоёрой хоо... хани барисаае бухэжуулэн, а... дэлмэри ба дайнай габьяануу... бэшэлсэжэ байял.

Ре...

Миномётно рото командална...

Турэл Бурят-Монгол республикынгаа бухы эрэг... тэй колхозникууд, худэлмэришэд болон интелл... фронтовой амар-мэндые хургэе!

Би болбол советскэ гурэнэйнгөө газар дайдые ... хамгаалхын тулөө гитлеровскэ hурэг тонуулшадта ... сэн хайшан гээд дайлалдажа ябаhан тухайгаа ... нютагаархинда, таанарта, богонихоноор хвөрэжэ у... хусэлэнтэй байнаб. Би хадаа Бичурын аймагта, ... тагта турэhэн лейтенант Дэмбрыловтэй нэгэ дивизи... лаан миномётно ротонуудые командалжа ябанабди. ... ротын миномётчигууд гээшэ алдарта Улаан А... агуу ехэ добтолго соогуур немецко-фашистска сэрэгу... лон тэдэнэй техникые мэргэн буудалгаараа хяа hа... жа ябанад. Тиимэ хадань советскэ миномётчигууд... цууд гал хараhан шэнгеэр айжа ябадаг.

Манай дивизи улаантугта Запорожско дивизи гэ... тэй юм. Бидэнэр Хара далайн эрьедэхи айхабтар ... вой городууд болохо Николаев болон Одессые не... мынска Хара hабарhаа мулталжа сулөөлhэн байнаб...

Эхэ оронноймнай хуби заяаниие шиидхэhэн стали... героическа байлдаанда хабаадалсаха золтой байhа... би «Сталинградай обороный тулөө» гэжэ медаль ... ябанаб. Тэрээнhээ гадна, командованиингаа дайша... габаринуудые жэшээтэ hайнаар дуургэhэнэйнгээ т... хоюулаан Улаан Одон ба Эсэгэ ороноо хамгаалгын ... орденуудаар шагнагданхай байнабди.

Сталинградhаа эхилэн аяар Одесса хуртэр энэ ... добтолгын аян замаар ябахадаа, бидэнэр гитлеровска... ни гээшэ манай ороной арад зондо хэды шэнээн ... лан зоболон ба ухэл тахал еруулhыень хоёр нюде... раабди. Ушар иимэhээ, фашистнуудта ямаршье ... гэжэ байхагуй. Дайсанда зэбуурхэhэн гэгээн нангин ... байhан хадаа, бидэнэр тэрэниие дууhан дарахын ту... шадалаа ба ами бэеэшье хайрлангуй дайлалдахаб... турэл бурят-монгол арадтаа аман тангаригаа угэнэ...

Лейтенант Борис ДАЙНДОР...

Полевая почта 44073 «И».

Малай орооной кампаниие эмхитэйгээр үнгэргэхэ!

★

А. МОДОГОЕВ,
ВКП(б)-гэй Обкомой секретариие малажалай талаар орологшо

★ ★ ★

Малай орооной кампани гээшэ таряан ажалда тарилга хэхэ худэлмэри шэнги иимэ айхабтар шухала ба харюусалгатай кампани юм. Тиимэhээ малай орооной кампаниие хаhа саг соонь эмхитэйгээр ябуулха гээшэ колхозуудта хамтын адуу малнуудые олон болгожо колхоз болон совхоз бухэндэ мал усхэбэрилхэ гурэнэй тусэбые дуургэхэ ба улуу гартар дуургэхэ арга олгохо байна.

Орооной кампаниие унгэргэхэдөө оройтодог ба хайша хэрэгээр байдаг дээрэhээ эхэ малнууд олоор hубайржа уршаг татадаг ба тэрэ хадаа адуу малай тоо толгойе олошоруулан усхэхэ хэрэгтэ hаад хэнэ.

Унгэрэгшэ жэлдэ манай ниитэ угрэн колхозууд эхэ малнуудай олоор hубайрhан дээрэhээ хэдэн арбаад мянган толгой нарай мал абажа шадаагуйбди.

1943 ондо мал усхэбэрилхэ гурэнэй тусэбые дуургээгуй байhан аад, Тунхэнэй, Иволгын, Прибайкальска, Кабанскын аймагууд мунөө хуртэр нобшорhон вандаа.

Тэрээн дээрэhээ болоҗо колхозуудта туйлай олон мал ухэhэн ба hубайрhан байха юм.

Теэд, дурсагдаhан аймагуудай хутэлбэрилэгшэд болон зоовете-ринарна худэлмэрилэгшэд болбол энэ hубайралгые зогсоожо ухэр малаа олошоруулан усхэхэ гэжэ бодопогуй харин hанаа амархан hуужа байхань гайхалтай. 1945 ондо элуур эхэ мал бухэнhөө хурьга, тугал, эшэгэ абаха ёhотойбди.

Хэды иимэ байдалтай байгаашье hаань тэндэхи партийно-советскэ худэлмэрилэгшэдэй зугhөө энээн тухай анхарал табигдаагуй гэжэ тэмдэглэхэ хэрэгтэй. Мунөө жэлэй орооной кампани дайнай уеын хундэ хушэр условидо унгэргэгдэжэ байhаниинь мэдээжэ.

БМАССР-эй Совнарком байгша оной апрелиин 28-да гаргаhан тогтоол соогоо аймисполкомууд болон районуудые иигэжэ уялгалhан байгаа гэбэл: «Эхэ малай гурт бухэндэ нэгэ азаргые 20—25 гуундэ табихаар, нэгэ бухые 20—25 унеэндэ табиха бодомжолготойгоор таhалан олохо гэhэн байгаа. Энэ эрилтэ хадаа заабол бэелуулэгдэхэ ёhотой байhан юм.

Адуу малые хэмэл аргаар урэжуулхэ болон гараар ороондо оруулхын хажуугаар, ухэр малнуудые hурэгтэнь ябуулжа тэдэнэй дуран соонь хээлитэй болгохо хэрэгтэй. Иигэжэ ухэр малнуудые өөhэдынь дуран соо ороондо оруулжа болохогуй гэжэ колхозуудые хоридог нютагай газар таряалангай органууд буруу юумэ хэнэ гээшэ. Мунөө жэлдэ колхозуудай уултэртэ бэшэ болон уултэртэшье малай фермэнууд дээрэ унеэд болон хонидые нэжээд бухада гу, али хусада табихадань болоно. Зугөөр тэдэ буха-хусануудые АЗО-гэй ветеринарно-зоотехническэ комисси шалгажа узөөд hайшааhан байха ёhотой.

Адуунай орооной кампаниие эмхидхэхэ тухай, адуу моридые hурэг олоор усхэбэрилхэ тухай эгээн шухала анхарал хандуулха хэрэгтэй. hурэгтөө бэлшэжэ ябаhан гуудые азаргада бултынь табиха болон гурба наhанhаа дээшэ гараhан унагалжа шадаха бухы гуудые заабол хээлитэй болгохо шухала.

Орооной кампаниие эмхидхэхын тулөө харюусалгата уялганууд АЗО-нуудай, участогуудай болон пунктнуудай зоовет-специалистнуудта даалгагдана. Зоовете-ринарна худэлмэрилэгшэд участогууд болон пунктнуудые даагшад малай орооной кампаниие амжалтатай hайнаар унгэргэхын тулөө колхозой туруулэгшэнэр, фермэнуудые даагшадтай аб адлихан харюусаха болоно.

Энэ жэлдэ олоншог колхозуудта ухэр малнай тэнхээ тамир муутайгаар ондо орожо зунай бэлшээри дээрэ гараhан байна. Мун буха хусануудайшье шадалынь тиимэ hайн бэшэ. Ушар иимэhээ, орооной кампаниие шадамар бэрхээр эмхидхэхэ хэрэгтэй.

Мунөө уедэ адуу малай олоороо ороондо орохо саг тулаад байна гээшэ. Хэрбээ нобшоржо унжагайржа байhаар оройтобол хамтынгаа адуу малые олошоруулан усхэхэ болон тэдэнэй ашаг олзыень дээшэлуулхэ хэрэгтэ айхабтар ехэ гарза гай ушаруулха байнабди. Тиигэжэ ябабашье болохогуй байhаниинь мэдээжэ.

Гурэнэй Обороны Комитедэй шиидхэбэриин ёhоор республикын колхозуудта барюулагдаха БМАССР-эй Совнаркомой гурбан Улаан туг бии болгогдоо. Тэдэ тугууд хадаа хамтынгаа адуу мал усхэбэрилхэ хэрэгые улам саашань дэбжуулhэн ба тэрэнэй ашаг угэлгые ехэ болгоhоной тулөө угтэжэ байха хадаа манай эндэхи дунда социалистическ... ниие улам ехээр да... тулада айхабтар ехэ ... ложо угэхэ юм. Тии... тынгаа адуу малые ... шань дэбжуулжэ, шэ... амжалтануудые туйла... даhан хундэлэлэй Ула... абахын тулөө эдибхи... сэлдэ малшад бугэдөө... хо байhандань hэжэг ... гуй.

Нухэд малшад! Адуу... орооной кампаниие ха... гуй шадамар hайнаар ... хамтынгаа малажал... ехээр дэбжуулхэ унд... тодхогты! Ерэхэ жэлдэ ... зээнэйхиhээ улуу олон ... унага, хурьга-эшэгэдые ... зорилготойгоор колхоз... нууд, гууртэнууд болон ... дээрэ эршэтэй шанга... ха шухала.

Энэ хадаа Верховно ... мандалагша Советскэ ... маршал нухэр Сталин... нэгэнэй приказые ажа... дээрэ бэелуулhэн ябада... немецко-фашистска хар... дые дууhан даража ... иллалта туйлаха хэрэгт... баатар улаан сэрэгтэ ... туhа нэмэри болохонь ...

Үндэр ургасын түлөө социалистическэ мурысөөн

Тарилгын темпые эрид хурдадхаха!

арбагатайн, Кабан кын, Кяхтын, Заиграйн, Кударын ба бусад аймагууд хабарай тарилгые хойшонь татажа байна

★ ★ ★ ★ ★ ★

0 гаран га сахарна свёкло

БИЧУРА. (Телефоноор абтаба). агай 25 колхоз эртынгээ ohото культурануудай түсэ- дые дүүргээ. Үлөөшэ 10 кол- ынь мүн лэ эртынгээ ороohо- культурануудай түсэбые ар дүүргэхээ байна.

Мүнөө хэдэн колхозууднай лгатаяа нэгэ доро сахарна кло тарижа эхилээ. Аймаг соо 0 гаран гектар сахарна све- о таригдаад байна. Бага-Куна- ын сельсоведэй Ворошиловай эмжэтэ колхоз 80 га сахарна кло тариба. Мүн Гушадай оной Кагановичын нэрэмжэтэ хоз—20, Маргантын сельсо- эй Сталинай нэрэмжэтэ кол- о—25, Чапаевай нэрэмжэтэ хоз—20, «Красный боевик» хоз 20 гектар таряад байна.

И. МАСЛОВ,
АЗО-е даагша.

Борис Гладышев 2 га хахална

Эдын аймагай залуушууд за- уу колхознигуудай республи- аска социалистическэ муры- ондэ оролсоhонhоо хойшо газар халга дээрэ үндэр бүтээсэнүү- ые туйлажа байна.

Энэ мурысөөнлэ Буденнын нэ- эмжэтэ колхозой залуу плугшан орис Гладышев илажа ябана. нэ хадаа тарилгада ороhонhоо ойшо 62 гектар хахалhан бай- а. Нормоороо үдэр үдэр бүри 1,10 га хахалхын орондо үргэл- эн 1,50—2 гектар хахалдаг юм. Мүнөө ВЛКСМ-эй Обком болон МАССР-эй Наркомземээр «Рес- убликын эрхим пахарь» гэhэн лоо олгохо кандидат болоо.

Мүн «Социализм» колхозой луу плугшан Цыренжан Цы- ыкдоржиев гэгшэ үдэрэй 0,80 ектарай орондо 1,20—1,30 га ахална. Тарилгын эхилhэнhээ ойшо нүхэр Цыбикдоржиев 42 а хахалhан байна.

Карл Марксын нэрэмжэтэ кол- озо залуу плугшан Дулма Бөөтуева тарилгын эхилhэнhээ ойшо үдэр бүри 1,20—1,30 га ахалжа ябана. Мүнөө хамта ээ 36 га хахалаад байна.

Тус аймагай залуу плугшад ортөө 2 гектар хахалдаг Борис ладышевые хүсэхын түлөө эдэ ернүүлтэ унтаха нойргүйгөөр удэлмэрилжэ байха юм.

Н. ОМБОЕВА.

Фермэ шадарай тарилга эхилээ

Манай аймагай колхозууд му- өө хэл фермэ шадараа тарилга ихэ гэhэн түсэбөө дүүргэжэ лээ. 18 колхоз дунда жэшээ- ер 5—5 га фермэ шадарай арилга хэхэ байна.

Куйтунска сельсоведэй В ро- иловай нэрэмжэтэ колхоз 5 га ортаабха тариба. Тиихэдэ 2 га ренепс тарихаар бэлэдхэжэ ойна. 3 га хартаабха «Искра» олхоз тариба. Энэ колхоз хамта 0 га тарилга хэхэ юм.

А. ЦВЕТКОВСКАЯ,
Агатайн АЗО-гэй зоотехнин.

Эртын тарилгые бүхы колхозууднай дүүргээ

ЦАКИР. (Телефоноор абтаба). Аймагаймнай бүхы 27 колхоз эртынгээ ороohото культурануудай түсэбые амжалтатайгаар дүүргээд, ойнгоо тарилга хэзээгүй дүүргэхын түлөө бүхы колхознигуудайнгаа хүсые элсүүлжэ байна.

12 колхоз бүхы тарилгаяа дүүргээд байна. Тарилгаяа дүүргэhэн эдэ колхозууд эртынгээ пар хахалгада эмхитэйгээр ороо- бо. «Майн 1» колхоз тарилгынгаа бүхы түсэбые 105 процент дүүргээ. Мүнөө энэ колхоз 50 гектар эртын пар хахалаад байна. Эндэ пар хахалгада 12 плуг, 2 трактор ябана. Бурца- кирай сельсоведэй Ленинэй нэрэмжэтэ колхоз майн 25-да тарилгынгаа бүхы хүдэлмэрине 101 процент дүүргээд, пар хахалгада эмхитэйгээр ороо. Сана- гын сомоной Сталинай нэрэмжэтэ колхоз майн 22-то бүхы тарилгынгаа түсэб 101 процент дүүргэhэн байна. Мүнөө энэ артелийн членүүд параа хахалжа байна.

Майн 25-ай мэдээгээр аймагай колхозууд 625 га пар хахалаад байха юм.

Ц. ДАМДИНОВ.
Закаменай АЗО-е даагша.

Хэжэнгын МТС түсэбөө үлүүлэн дүүргэжэ байна

МТС хоорондын социалистическэ мурысөөндэ илаhан түрүү hуурияа улам бэхижүүлхын түлөө Хэжэнгын машинно-тракторна станциин эрэгтэй эмэгтэй хүдэлмэрилэгшэд хабарай полевой хүдэлмэри дээрэ хоёр гурбан дабхар эршэтэйгээр ажаллажа байна. Тиигэжэ эдэнэр майн 20-до хабарай полевой тракторна хүдэлмэрийнгөө түсэб 100 процент дүүргэбэ. МТС условно трактор бүхэнөөр 83 га элдүүрилhэн байха юм.

«Ленин зам» колхоздо хүдэлмэрилдэг нүхэр Намжилоной хүгэлбэрилжэ байгаа эхэнэрнүүдэй залуушуудай тракторна бригада тарилгынгаа түсэб 165 процент дүүргэжэ МТС соогоо илаба.

Аймаг соогоо түрүүлбэ

ТУРУНТАЕВО. Таракановска сельсоведэй «Соведүүдэй 7-дохи съезд» колхозой членүүд ороohото культурануудайнгаа тарилгые аймаг соогоо эгээл түрүүлэн дүүргэбэ. Тарилгаяа амжалтатайгаар дүүргээд байхадаа, энэ колхоз түсэбhөө үлүүлэн 15 га просо таряа.

Мүнөө 10 гектар хартаабха, овощь таряад байна.

Тарилгын хүдэлмэрийн халуун үдэрнүүд соо түрүү колхознигуудай үндэр бүтээсэтэйгээр ажаллаhан байха юм. Залуу плугшан Иван Корытов залуушуудай республиканска социалистическэ мурысөөндэ оролсоhонhоо хойшо 0,75 га хахалхын орондо 1 гектар хүртэр хахалдаг болоо. Энэ хадаа аймаг соохи залуу плугшадаа бүгэдынь илажа ябана. Плугшад Николай Натышев, Елена Корытова гэгшэд мүн лэ hайваар хүдэлмэрилжэ байна.

Сеялкэшэд Александр Попов, Иннокентий Новокрещенных гэгшэд, 2,5 гектар тарихын орондо 4 га тарина. Мүн борнойшод Варвара Зимнякова, Любовь Моташова гэгшэд тарилгын эхилhэн түрүүшын үдэрнүүдhээ абаат үндэр бүтээсэтэйгээр ажаллажа гараа.

Мүнөө тус колхоз тарилгынгаа хойноhоо hайнаар харуулhалха хэмжээнүүдые хараалжа байна. hайнаар ургажа байhан 72 гектар тарилгань hаяар түүбэрилэн борнойлогдохо, 44 га үhалагдаха юм.

Ильинскэ сельсоведэй «Красный партизан» колхоз тарилгынгаа бүхы түсэбүүдые хэзээгүй дүүргэхээ байна. Эндэ хүдэлдэг тракторна бригадын членүүд эдэ үдэрнүүдтэ эмхитэйгээр ажаллажа, тус колхоздо нилээдгүй туhа хүргэбэ.

Залуу тракторист Петр Старцев гэгшэ халаан соогоо 2,5 га хахалхын орондо 5—6 гектар хахална. hүүлэй 20 үдэр соо 60 гектар зөөлэн хахалгада оруулан элдүүрилжэ, түсэбөө 150 процент дүүргэhэн байна. Нихэ зуураа 83 килограмм горючи арбилhан байха юм. Мүн трактористка Антонида Пародова гэгшэ хабарайнгаа тракторна хүдэлмэрийн түсэб тарилга дээрэ үлүүлэн дүүргэхын түлөө бүхы хүсөө гаргажа, үдэр бүрийнгөө нормые 120—130 процент хүртэр дүүргэнэ. Мүн горючи зөөдэг нүхэр Фёдор Кобунов тракторнуудые горючаар таhалгаряагүйгөөр хангажа байна.

Ф. ВОРОНЦОВ, ВКП(б)-гэй Прибайкальска айкомой секретарь.

ЗУРАГ ДЭЭРЭ: (зүүн гарhаа) Иволгын аймагай Кировэй нэрэмжэтэ колхозой түрүүлэгшэ нүхэр **Дабацыренов**, тэрээнэй оролцогшо нүхэр **Доржиев** ба Гильбирын сомсоведэй түрүүлэгшэ нүхэр **Тогочиев** гэгшэд тарилгын хойноhоо харуулhалха түсэб тухай хөөрэлдэжэ байна.

А. Поповой фото.

Улаантугта бригада

Гашайн машинно-тракторна станциин нүхэр Калашниковагай хүгэлбэрилдэг тракторна бригада Ворошиловай нэрэмжэтэ колхозой поли дээрэ үндэр эдибхитэйгээр ажаллажа тракторна хүдэлмэрийнгөө хабарай түсэбые үлүүлэн дүүргэбэ. Условно трактор бүхэнөөр 75 га элдүүрилхын орондо 101 гектар элдүүрилжэ, 227 килограмм горючи арбилба. Түрүү тракторнистануд Гороховская, Родионова гэгшэд полевой хүдэлмэрийнгөө түсэбые 182—200 процент дүүргэhэн байха юм. Мүн эдэнэр хэдэ-хэдэн килограмм горючи арбилаа.

МТС соохи социалистическэ мурысөөнэй дүнгөөр тус бригада түрүү hуури эзэлжэ, МТС-эй дирекци болон парторганизациин дамжуулгын Улаан туг абаба.

Мүн нүхэр Степная гэгшын хүгэлбэрилдэг бригадынхид хабарайнгаа тракторна хүдэлмэрийн түсэбые үлүүлэн дүүргэхэтэеэ хамта, 883 килограмм горючи арбилhан байха юм. Энэ бригадын тракторист Смолин ЧТЗ трактораар халаан соогоо 120 гектарай орондо 162 га элдүүрилhэн байна. Тарилгын эхилhэнhээ хойшо нүхэр Смолин 614 килограмм горючи арбилаа. Трактористка Гуслякова СТЗ трактораар түсэбөө 218 процент дүүргэбэ.

Мүн нүхэд Бельский, Будаев гэгшэдэй бригадануд hайнаар хүдэлмэрилнэ.

Гашейн машинно-тракторна станциин түрүү тракторна бригада болон трактористнууд республикадаа үгтэhэн Гурэнэй Обороныи Комитедэй дамжуулгын Улаан тугые бүри бүхэжүүлхын түлөө үдэр hүнигүй хүдэлмэрилжэ, бэедээ абаhан социалистическэ уялгануудаа] арюупаар дүүргэжэ байна.

Ц. РОДИОНОВ.

4 тракторынь миин байна

Жиримскэ машинно-тракторна станциин зургаадахи номерой тракторна бригада 5 трактортай юм. Тэд, нүхэр М. Братенковой тракторhаа бэшэ 4 тракторынь тарилгын эхилhэнhээ хойшо үргэлжэ эбдэржэ энэ гэхэ хүдэлмэри хээгүй байна.

Харин оролдосотой тракторист Братенков гансаараа 80 гаран га зөөлэн хахалгада оруулан элдүүрилээ. Энэ бригадын бүхы трактористнууд үнэн зүрхэнhээ оролдожо хүдэлөө hаа хабарай полевой хүдэлмэрийнгөө түсэб дүүргэhэн байха hэн. Тракторнуудаа муугаар харуулhалжа эбдээд, тэрэнэй заhаhан нэрэ зүүн, миил байжа хамаг үдэрөө барадаг байна.

Энэ бригадын трактористнуудые Братенков шэнгээрни хүдэлгэжэ ажалайнь жаяг заршам заhажа абаха тухай Жиримскэ МТС-эй дирекци анхаралаа хандуулха зэргэтэй.

А. АНТОНОВ.

Артистнууд дайнай үедэ

Залуу артист Линхобоин

Энэ хадаа тон залуухан артист мүн. Нүхэр Лхасаран Линхобоин мүнөө ѳрөйдөо тэбхэр 20 наһа хүрөөд ябана. Хоёр жэлэй саада тээ дунда һургуули дүүргээд, тэрэнэй богоһо алхажа гарамсаараа нүхэр Линхобоин Бурят-Монгол гүрэнэй Ленинэй орденто хүгжэмтэ-драмын театрта ороһон байгаа. Иигэжэ энэ хүнэй үнэ хүлөһөө хойшо горьдожо ябаһан һ. наанинь хүсэлдэһэн байха юм.

Театрын сценэ дээрэ мэнэ һаяхан гараһан энэ залуухан артист түрүүшынгээ жэлдэ «Энхэ-Булат Баатар» гэжэ оперо соо Шуумар Баатар боложо наадаһан байгаа. Тиихэдэнь Лхасаран Линхобоинние удангүй шадамар бэрхэ артист болохо бэлигтэй хүн байна гэжэ тэрэ зүжэгые харагшад бүгэдөөрөө сэгнэлтэ үгэһэн байха юм. Удаа тээнь «Зол жаргал» гэжэ зүжэгтэ Наран-Туулай боложо наадаа һэн.

Энэ ургажа ябаһан залуу артистын ажабайдалдань энэ жэлэй хабар айхабтар ехэ ушарал болоһон байна. Тэрэ хадаа бурядай анха түрүүшын революционер арадай герой Цыремпил Ранжуров боложо «Арадай хүбүүн» гэжэ зүжэг ѳоо наадаһаа байна. Тус зүжэг болбол бурят-монгол-хасагуудай дунда үгытэй айлда түрэһэн Ц. Ц. Ранжуровай богонихон болобошье алдарта һайхан ажаябадалыень бодото дээрэ бидэндэ харуулжа үгэнэ. Тэрэ зүжэгэй олон зондо һэйшэгдэн харагдаһандань Цыремпил Ранжуров боложо шадамар бэрхээр наадаһан Лхасаран Лодоновичын аша габьяань яһала ехэ бии байна гэжэ тэмдэглэхэ хэрэгтэй.

Апрель һара соо Бурят-Монгол үгүрэнэй хүгжэмтэ драмын театрта дурсагдаһан «Арадай хүбүүн» гэжэ зүжэгые табиһанай һүүлээр манай түүхэшэд-эрдэмтэн Ф. Кудрявцев болон П. Хаптаев гэгшэд иигэжэ бэшэһэн байгаа гэбэл: «Артист Л.Л. Линхобоин болбол ѳгтой солбон хүн, нугаршагүй хатуу зоригтой эрэлхэг баатар тэмсэлшэ байһан Ранжуровай амиды дүрые шадамар бэрхэ наадаараа харуулһан байна. Цыремпил Ранжуров хадаа Янжамадаа ганаг дуратай, ѳрынгөө багша болохо хуушанай большевик Третьяковые тон ехээр хүндэлдэг байна. Цыремпил болбол арадайнгаа хүбүүд болохо ѳөрынгөө нүхэдтэ илдам һайнаар хандадаг болбошье тэрэнэй дайсадта шэрүүн дошхоноор ба хайра гамгүйгөөр хандадаг байгаа. Нүхэр Линхобоиной нилээн бэрхээр наадаһан дээрэһээ Ранжуровай дүрэнь тус зүжэгые харагшадта тон дүтэ. түрэл болоод тэрэнэй сэдьхэл хүдэлгэһэн байха юм»

Мүнөө үедэ энэ залуу артист «Бабжа Барас баатар» гэжэ бурят-монгол арадай эртэ урданай түүхэ домог соohоо абтаһан шэнэ зүжэгтэ гол шухала хүниинь боложо наадахаар бэеэ бэлдэнэ. Анха түрүүшынхеэ табигдахаа байгаа тэрэ зүжэгтэ наадахаар бэеэ һайнаар бэлдэжэ байхадаа: «Энэ хадаа Бурят-Монгол республикын һайндэртэ минии бэлэг болохо юм!» гэжэ нүхэр Линхобоин хөөрэнэ.

Тиин энээнһээ хойшо театральна искусствые улам һайнаар шудалжа, дээдэ мэргэжэлтэй сценын мастер боложо ургыш! —гэжэ энэ залуу артистда юрөөл табия!

В. САМБИЛОВ.

Манай добтолго

Үхэл туранхын аюул агаарһаань арилжа,
Үргэн Украина дүүрэн сээжээд амилна.
Абынгаа захяае эндэ бидэнэр дүүргэжэ
Аршалһан газарнай түрэл һайхан байнал!
Агуу добтолгын адар долгин мундуураа,
Арьяатан фашистнууд амиды үлэхэгүй, мэдээжэ.
Маршал Сталин—баатар Армиин жолоошо,
Иимэл хадань наран илалтаар туяараа.
Буурал Кремлиин гэгээн мрамор эрдэниһээ
Бүхы дэлхэй булта гэрэлтэн туяарна.
Гайхамшаг Москвагай баярай ехэ салюдһаа
Газар дэлхэй гимнын аялгаар суурьяатана.
Шоно-Лобсоголдой Саянай боорие унхидажа,
Шэнэ гэрэймнай наадата үдэшые хорлоо һэн.
Тэрэ һүни инаг нүхэдөө орхижо,
Тэмсэлшэ хүбүүднай дайнда мордоо һэн.
Гэнтэ халдаһан немецтэй шангаар тулалдаж
Гэр бүлынгөө энхэ байдал аршалнабди.
Бузар дайсаниие һэлмээрээ таһа сабшаад,
Бурят хүлэгөө Дунайн эхинһээ уһалхабди!..

Улаанармеец Цырендаши **ЦЫМПИЛОВ.**

Патриотическа үүсхэл

Баунтын аймцентрын хүдэлмэришэд ба албахаагшад нүхэр Сталинай приказда харюу болгон Улаан Армидаа дайшалхы буу зэбсэгүүдые байгуулха фонддо мүнгэ суглуулба. Энэ патриотическа хэрэгые промкомбинадай хүдэлмэришэд эхилһэн байна.

Аймгуйсэдкомой, аймагай газарай таһагай, больницын хүдэлмэрилэгшэд һаяхан нэгэ үдэр соо 5.755 түхэриг мүнгэ оруулбад.

Т. БУТУХАНОВА.

—о—

Өөһэдынгөө хүсөөр түлеэ бэлдэнэ

Тарбагатайн аймагай центрын эмхи зургаануудай олонхинь түлеэ бэлдэхэ хүдэлмэрие амжалтатайгаар ябуулжа байна. Жэшээлхэдэ, райпотребсоюзай коллектив өөһэдынгөө хүсөөр 360 кубометр түлеэ бэлдэбэ. Мүн квас хэдэг завод 360 кубометр, промкомбинат 620 кубометр түлеэ бэлдэһэн байна.

А. МОРДВИН.

—о—

Ангуушадай социалистическэ уялганууд

Хойто-Байгалай аймагай эрхим ангуушад нүхэд Павел Марков, Евдокия Козулина, Иннокентий Тулбуконов гэгшэд 1-дэхи кварталайнгаа даалгабариие хоёроор үлүүбшэлэн дүүргээд, Улаан Армидаа бүри ехэ туһаламжа үзүүлхын тулд социалистическэ мурысөөндэ оролсожо 2-дохи кварталайнгаа даалгабариие июниин 5 болтор 110 процент дүүргэхэ гэһэн уялга абаһан байна.

А МЕРКУЛОВА.

—о—

Загаһашадай баян олзо

Доодо-Ангарын загаһанай заводойхид зунай загаһабарилгын хүдэлмэрие захалба. Тус заводой хүдэлмэришэд хүдэлмэриингөо түрүүшын үдэрнүүдтэ 191 центнер загаһа барибад.

Нүхэр Власовай загаһашадай бригада социалистическэ мурысөөндэ оролсожо эмхитэйгээр хүдэлмэрилһэн дээрэһээ түрүүшын таталгада 80 центнер загаһа барибэ.

В. ПЕТРОВА.

—о—

40 га сабшалан уһалагдаба

Бичурын аймагай «Ленинский путь» гэжэ колхозой луговодууд нүхэд Григорьева, Петрова, Стейнев гэгшэд эршэмтэйгээр хүдэлмэрилжэ 50 га сабшаланай талмай сэбэрлэбэ, тэрэнэй 40 гектарынь уһалагдаа.

А. МАНГУТОВ.

—о—

Үхибүүдэй байшан

БМАССР-эй СНК-гэй тогтоолой ёһоор Баргажанай аймагта июлиин нэгэн болтор үхибүүдэй байшан нээгдэхэнь. Тус байшанда 75 үхибүүд байха байна. Тус байшангые нээхэ хэрэгтэ 190 мянган түхэриг һомологдобо.

Хилын саана

Италидахи дайнай ябуулганууд

ЛОНДОН, майн 28. (ТАСС). Хуулитаар мэдээсэгдэхэнь хадаа Италида боложо байгаа дайн байлдаанууд заашье һуларангүй үргэлжэлһөөр. Зарим участогууд дээрэ дайсан үсэд шанга эсэргүүсэлтэ хэнэ.

Авиаци болбол дайсанай сэрэгүүдтэ болон тэрэнэй сэрэгэй объектнүүдтэ айхабтар шанга добтолгонуудые үргэлжэлүүлээ.

Французска крейсер Анциогой оршонһоо хойгуур дайсанай байһан газарые амжалтатайгаар буудаба. Тиихэдэнь дайсанай ехэ буунууд абяа аниргүй байха баатай болоо.

Рейтер агентствын мэдээсэлэй ёһоор американска 5-дахи армиин сэрэгүүд хоёр айхабтар шухала харгын бэлиэ байһан Артениие эзэлбэ. союзнигуудай танкнууд тээшэ дабшажа ябана.

АЛЖИР, майн 28. Һүүлээ мэдээсэлэй ёһоор гуудай сэрэгүүд Вальм ба Веллетриин оршондо нуудые хэжэ байна. Фр частьнууд Кастро ди Во дэгыа эзэлээ Союз патрульнууд Шепрано х мэрэн оробо.

НЬЮ-ЙОРК, майн 28. Ассошиэйтед Пресс аг мэдээсэһэнэй ёһоор, со дай артиллери Римһээ лиин газарта байһан позициннуудые буудажа гэнэ.

Союзнигуудай сэрэгүүд Римһээ 16 милиин газарта ошоод байна

ЛОНДОН, майн 29. (ТАСС). Рейтер агентствын неаполитанска корреспондент болбол Камполеонһоо урдуур добтолжо ябаһан (Веллетри болон далайн эрьеын хоорондуур) амер 5-дахи армиин частьнуу үедэ Римһээ 16,5 милиин та ошоод ябана гэжэ м

Америнска авиаци германска ажаүйлэдбэриин предприятинуудта добл

ЛОНДОН, майн 28. (ТАСС) Информациин министерствын мэдээсэхэнь хадаа, мүнөөдэр американска хүндэ бомбардировщигуудай томохон соединенинүүд Кельн болон Германиин баруун-урда зүгтэ байгаа айхабтар шанга добтолг байна. Бомбардировщ 1.200 гаран истребит үдэшэжэ ябаба.

Информациин минист мэдээсэлэй ёһоор, эдэ нуудта хамта 2.500 ш районуудта молёт хабаадалсаа юм х

Союзнигуудай авиаци Винер-Нейштадтда добтолбо

ЛОНДОН, майн 29. (ТАСС). Италида байгаа союзнигуудай сэрэгүүдэй главна штаб болбол союзнигуудай Дундада далай дээрэ байгаа авиациин томо томо соединенинүүд Винер-Нейштадтда (Вена городһоо урдуур байдаг юм) байгаа авиационно хоёр заводые бомбодоһон байна гэжэ мэдээсэнэ. Мүн тэрэшэлэн эндэ дүтэхэнэ байһан аэродромууд дээрэ бомбонууд хаягдаһ гаа. (Тэрээнһээ (гадна, дорфдо байгаа авиационн (Вена городһоо баруун- бомбодолгодо ороо. Тинга толходонь 750 хүндэ бо ровщигууд хабаадалсаба.

Мүн тэрэ үдэр «Либ гэжэ бомбардировщигуу ловида немецкэ сэрэгүүн лараад байһан газарта х хин добтолоо.

Союзнигуудай авиациин добтолгон

ЛОНДОН, майн 28. (ТАСС). Хуулитаар мэдээсэгдэхэнь хадаа, майн 27-ой һуни 1.000 гаран английска бомбардировщигууд Германи, Франци болон Бельгидэ байһан объектнүүдтэ добтолго хэбэ. Дүн хамта 4.000 тонно бомбо хаягдаһан байна.

Германи дотор Аахен, Берлин болон Дюссельдорф городууд айхабтар ехэ добтолгодо ороһон байна. Франци дотор Нан түмэрзамай центр болон байһан аэродром шанга до ороһон байха юм.

Мүнөө үглөөгүүр союз дай авиаци Хойто Франци Бельгидэ байһан сэрэгэй нүүд ба түмэрзамай бай рилганууудта дахяад доб байна.

Югославида байгаа болгарска сэрэгүүдһээ бодхуултана

БАРИ, майн 27. (ТАСС). Эндэ байһан югославска арадай сүлөөлэлтын арми һүүлээ үедэ Югославида байгаа болгарска эзэмдэлгын сэрэгүүдэй составһаа бүхэли взводууд болон ротонуудшье бодхуултажа, Югославиин зүүнурда сүлөөлэгдэһэн районуу дар ошожо байна гэжэ мэ

Немецүүд Югославида болгарска сэрэгүүдэй зар разделенинүүдһээ солда «найдалгүй байна» гэжэ б сэгыень хуряаһан байха

Харюусалгата редактор Ц. Г. ГАЛСА

АДРЕС РЕДАКЦИИ: г. Улан-Удэ, ул Ленина, 35. ТЕЛЕФОНЫ: ответ. редактора—23, АТС—1-80; зам ответ. редактора—7-89; ответ. секретаря—3 23; отделов: партийной жизни и промышленности—7-89: сельского хозяйства—6-03; писем и переводов—6-03 (2 зв.): объявлений—2-64 (2 зв.).

Н—00107 Типография Государственного газетного издательства при СНК БМАССР. Тираж 550