Бүхы оронуудай пролетариинар, нэгэдэгты!

Буряат-Монголой ҮНЭН

ВКП(б)-гэй Буряат-Монголой Обкомой, БМАССР-эй Верховно Советэй ба ВКП(б)-гэй Улан-Удын Горкомой орган.

№ 12 (5683)
ЯНВАРИИН 18
ВТОРНИК
1949 он

Сэн 20 мүнгэн

„Социалистическэ Эхэ оронойнгоо бүрин эрхэтэ гражданин байжа, Сталинска Конституциин наран доро ажаһуужа байһандаа, партийна ба партийнабэшэ хүнүүдэй Сталинска блогой кандидадуудай түлөө, инаг түрэл Эхэ оронойнгоо улам бүри һалбаран мандахын түлөө өөрынгөө голос үгэһэндэ хизааргүй ехэ омог баяртайб“.

(ПВЭ-гэй хүдэлмэришэ-стахановец, һунга-ша А. П. Биртуковой үгэһее)

Мартагдашагүй үдэр

Город тосховуудһаа орожо байһан гүйсэдбэшэ мэдээнүүд һэ хэрахада, агалай сүүдүүдые һунгаха һунгалта ай хабтар ехэ дэбжэлтэт-й ээ үнэргее. Хэдэн олон нютагуудаар голосовалга үдэрэй 12 чэс болотор дүүрэһэн байна. Буряат-Монголой ажалшад ооһадынгее эрхим хүбүүд, баегадга голосуудаа үгэжэ, коммунистнууд ба партийнабэшэ хүнүүдэй Сталинска блок үшее вага, толотомо ехэ илалта туйлаа.

Январиин 16-ай үдэр хадаа туйлай ехэ омог баярай, эдэбхи-зоригой үдэр байба. Энэ үдэрэй һунгалта советска засагтаа, большевистска партидаа, ардуудай агуу ехэ вожлыг нухар Сталиндаа манай арадай хэды ехэ дуратай, хэды ехэ хандуун инагаар хандажа б-һыень үшее дахин харуулаа. „Агуу ехэ Сталинда — алдар солоо!“, „Большевистска партимаа ха болтогой!“, „Советска судьягай түлөө!“ „Советска сасан хуулиин магтанаб“ гэхэ матын патриотическа үгэнүүд олон тоото бюллетеньнүүд соо бэшэгдэй байба.

Зургаан хүбүүдые хүмүүжүүлһэн Евдокия Петровна Цепке гэгшэ ингэжэ хэлэв:

— Би 65 наһатайшье һаа, тэрэнэй гансахан лэ 31 жэлые хүн шэнгээр ажаһуунаб. Би жаргалта һайхан советска ороноо магтанаб. Би түрэл оронойгоо түлөө, багша Сталинайгаа түлөө голосовалнаб.

Иигэжэ, энэ хүгшэн шэнгээр советска гражданин бүхэн бодоно. Юуб гэхэдэ, манай арад имагтал советска засагай ашаар эрхэ сүлөөтэй ба золтой жаргалтайгаар ажаһуудаг болоо. Юуб гэхэдэ, бидэнэр, советска хүнүүд энэ ургэн эрхээ эдлэжэ, хүн түрэлтэнэй түүхэдэ хэзээдэшье үзэгдөөгүй тон шэнэ, социалистическэ общество байгуулаад, коммунизмын хүсэд илалтын түлөө тэмсэжэ байнабди. Энэ тэмсэлыемнай большевигуудэй партиин, агуу ехэ Сталин ударидажа, үдэрһее үдэрэ зоригжуулна. Тиимэл ушарһаа арад зомнай большевигуудэй партиин, советска правительствын политикада үнэн зүрхэһеен шүтэжэ ябадаг. Тиимэл ушарһаа коммунистнууд ба партийнабэшэ хүнүүдэй Сталинска блок голотомо һайхан илалтануудые туйладаг байна.

Арадай сүүдүүлые һунгаха һунгалтанууд дүүрэбэ Партийна ба советска органууд болбол һунгагшадай ажалай а политическа дэбжэлтые улам саашадань бахижүүлжэ, хүн зонтой холбоо барисагаа улам батадхаха ёһотой. Тэрэнэй үндэһэн дээрэ колхоз, совхоз, бүхэн, завод, фабрика бүхэн шэнэ шэнэ амжалтануудые туйлажа, дүрбэдэхи табанжэлэй түсэбые болзорноонь урид дүүргэжэ шадаха байна.

Энэ тэмсэлдэ тойбо тодхор татаха гэһэн али бүхы һэлгэнүүдые арадай һунгамалнууд—советска сүүдүүд арид шууд элирүүлэн, революционно хуулиин ёһоор бугаа сохихо ёһотой. Арадай судья болбол советска гүрэнэйнгее интересүүдые, советска гражданнуудай интересүүдые хамгаалхын түлөө нугаршагүй зоригтойгоор, хэлбэришэгүй сахаар ажаллаха ёһотой. Арад зомнай ооһадынгее сүүдүүдые һунгахадаа нимэл эрилтэнүүдые табиһан байна юм.

Урждэрэй һунгалта хадаа Ленин—Сталинай партиин хүтэлбэри доро мавай арадай улам ехэ амжалтануудые туйлахаар бэлэн байһые харуулаа. Арадай энэ ехэ эдэбхи үүсхэлынь ажалай ба культурын фронтнууд дээрэ шэнэ амжалтанууд болон бэелхэнь бата найдамтай.

ЗУРАГ ДЭЭРЭ: Улан-Удын һунгуулиин № 7 пункт. «Кооператор — комсомолец» артелиин малгай оедог цехын 6-дахи разрядай мастер Галина Витальевна Васильева түрүү шынхеэ һунгажа байна.

З. Воснинагай фото.

Чимит ЦЫДЕНДАМБАЕВ

Һунгалтын урнын дэргэдэ

Зургаан сагта, бүрүүлдэ
Зурууд харгы харагданагүй...
Хүнхэр, Сэлэнгын хоймороор
Хүлэгай туруун тоборно.

Холын ферилэхэ эрэхэ
Хонишо солотой Долгоржап,
Хамагһаа түрүүн бюллетэнэ
Халуун гартаа абаба.

Алар тэндэ, Баргажанда
Ажалай Герой Чойропов,
Улаан урнада дүтэлэн
Урматай хүхюутэй алхална.

Түүхэ домогто Байкалай
Түрүү загаһаша бригадир,
«Зол жаргалаа мүнхэлнэб»,—гэзэ
Зоригтой омогоор мэдүүлнэ.

Улан-Удын һунгуулиин
Уужам зал соо орожо,
Академиг та кандидат Сампилов
Арюун эрхээ бэелүүлбэ.

«Инаг энхэ оронойнгай
Илалтанууд үшөөл оложог»,—гэзэ
Сэдьхэлэйнгээ баярые хэншьеб,
Сэнхир бэхээр бэшэжэрхео.

Ашата Сталинай заабаринууд,
Агуу партиин һургаалнууд,—
Советска бүхы хүнүүдэй
Сохилһон зүрхэндэ бэхижэдэг.

Коммунизмын гэрэлтэ харгыгаар
Холые зориһон арадная,
Үндэр иимэ Илалтаар
Үнэтэ түүхэзэ баяжуулбал!

Табанжэлые—дүрбэн жэлдэ!

СТАХАНОВЕЦУУДАЙ РЕСПУБЛИКАНСКА ЭҮБЛӨӨНДЭ ХАБААДАХЫН ТҮЛӨӨ ТЭМСЭГТЫ!

(ВКП(б)-гэй Обкомой ажаүйлэдбэриин таһагые даагша нүхэр И. В. Логушкинтай хөөрэлдөөн)

ВКП(б)-гэй Буряат-Монголой Обкомой, республикын правительствын ба Буряп-Монголой советэй шинжэбэриин үндэһеер, ажаүйлэдбэриин ба транспортын хүтэлбэридхы хүдэлмэрилэгшэдэй болон стахановецуудай республиканска зүблеен энэ оной январиин 28-да болохоор зарлагдаба. Тус зүблеен дээрэ үнгэрэгшэ жэлэй дүнгүүд ба энэ жэлэй зорилговууд зүбшэн хэлсэгдэхэ байна. Тиихэдэ стахановецууд ооһадынгее түрүү дүй дүршэлнүүдые андалдан абалсахаюм.

Стахановецуудай республиканска зүблеендэ бай сэлга тон ехэ хүндэтэй хэрэг мун. Энэ зүблеендэ байлсаха дүүрэн эрхэтэй-хэлэ хэдэн табанжэлэй түсэбүүдые дүүргэһэн хүнүүд манайда олон бии. Энэ зүблеендэ байлсаха эрхэ олохын түлөө тэмсэлхаа-хаавагүй эхилээ.

„Табанжэлые дүрбэн—жэлдэ“ гэһэн лозунг бүхы хүдэлмэришэд, инженернүүд болон технигүүдэй дайшалхы программа болоо. Шэнэ жэлэй түрүүшын үдэрнүүдһээ эхилжэ, ажалай гайхамшагта амжалтануудые туйлагшадай тоо олошоржо байна.

Жэшээнь, Усть Баргажанай загаһанай заводой хүдэлмэришэд ба инженерно-техническэ хүдэлмэрилэгшэд болбол түрүүшүүлэй республиканска зүблеенэй хүндэлэлдэ январь һа ыгаа түсэбые 150 продент дүүргэхэ гэһэн патриотическа уялга абаа. Энэ уялгаа мүрөө амжалтатайгаар дүүргэжэ байна. Тиихэдэ Шулуутайн леспромхозой тандэхи түмэрэмайхидай коллективуud зүблеенэй нэгдэхэ үдэртэ һарынгаа түсэбые сүм дүүргэхэбли гэжэ лэшэлүүлэгдэһэн уялга абаад, бусад леспромхозуудай коллективуудые социалистическэ мүрысеендэ урялба. Иимэ жашаанууд олон бии.

Хүн элмэришэдэй, халаануудай хоорондын, завод ба фабрик нуудай коллективуудэй хоорондын мүрысеее улам хүсэтэй еер дэлгэрүүлэн, сталинска табанжэлэй түсэб түгэсхэхэ жалые 2—3 һараар элэтагүй уридалын дүүргэхыг түлөө тэмсэхэ уялгатайбди. Ушар иим-һээ дунда зэргэлэ ба гэгдэжэ ябагшадые түрүүшүүлэй заргадэ оруулха хэрэгтэй. Мавайда дунда зэргэр хүдэлмэрилдэг ба гэгдэнги предприятинууд байха ёһогүй.

Предприятинуудай бүтэн гаргадаг продукциин шанарые һ йжэрүулхын, тэрэнэй үнэ сэнгынь химдаруулхын түлөө тэмсэхэ шухала. Нютагай ажаүйлэдбэриин, эдеэ-соолой Министерствын болн промкооперацинуудай предприятинууд гэгдэнги байдалтай. Тус предприятинуудай хүтэлбэрилэгшэд хадаа нютагайнгаа түүхэй эдые хэрэглэдэггүй, мина централизованно фондуудаагаад һуудаг эмшалтай болошоо.

Фабрика, завод, олзоборилгын кооперацин болон бусад ажаүйлэбэриин предприятиууд бүхэн өөрынөө маркыг түлөө тэмсэхэ үүрэтэй. Гэбэшье, зарим предприятинууд продукци гаргаха түсэбее валовой таараар дүүргэбэшье, шанарыень хангалагүй байна. Гэдэнэй тоодо шэлэй завод, мяханай комбинат болон бусад ороно.

Гадна, түсэһее гадуур неесэлгэ хэжэ, үүрэндее олзо доход ехээр оруулха манай орнуун уялга мун. Тиимэһээ бүхы юумээ ашагтайгаар хэрэглэхэ, гамтайгаар гаргаалха, үнэтэ түхеэрэлгэнүүдээ нарийнаар хэмгаалха гээшэ ажаүйлэдбэриин предприятинуудай мүнеедэрэй шухала зорилго болоод байна.

Партийна ба профсоюзна организацинууд болбол политическэ хүдэлмэриие үшее эршэмтэйгээр ябуулжа, тэрэнэй үндэһеер, дайнай һүүлэй сталинска табанжэлэй түсэбые болзорноонь холо урид дүүргэхэ ябадалые хангаха уялгатай. Стахановецуудай Бүхы-республиканска зүблеендэ хабаадахын түлөө бүгэдээеее тэмсээ!

Уралан нарижуулагшадай уялга

Зэдын комбинадай хүдэлмэришэд ба инженерно-техническэ хүдэлмэрилэгшэд ажалаа хүнгэхэн, үйлэдбэридее түсэбее гадуур неесэлгэ хэхын тулада эршэмтэйгээр тэмсэхэ байна. Комбинадай уралан нарижуулэгшэд ба ухаалан зохеогшод Я. Тимошенко, Е. Кузьмин гэгшэд үнгэрһэн жэлэй туршада хэдэн олон үнэтэ дурадхалнуудые оруулжа, түрэнэй нилээд ехэ зоорн арбилһан байха юм.

Мүнөө эдэ нухэд байгша он соо үйлэдбэридее уралан нарижуулгын ба ухаалан зохеолгын дурадхалнуудые улам үргэнеер оруулжа, жэлэй туршада 190 мянган гуталригэй гүрэнэй зоорн хогшол арбилха гэһэн уялга абаба.

И. Панкевич.

В. И. Ленинэй Зохёолнууд таджик хэлэн дээрэ

СТАЛИНАБАД, (ТАСС). Һүүлшын арбан жэл соо Таджикска гүрэнэй хэблэл В. И. Ленинэй 35 зохеолнууdые таджик хэлэн дээрэ хэблэн гаргаба. Тэрэнэй тарижь бүхыдее 350 мянган экземпляр болоно.

«Демократическа революцида Социал-демократиин хоер тактика», «Коммунизмдахи» левизнэнүүд гэжэ «хүүгэдэй үбшэн», «Юу хэгэб?», «Алхам урагшаа, хоер алхам гэдэргээ» ба мүн бусадшье Ленинэй Зохеолнууд олон тираждтайгаар хэблэгдэе.

Энэ жэл республикын гүрэнэй хэблэл В. И. Ленинэй зохеолнуудай нэгэдэхи томые таджик хэлэн дээрэ хэблэжэ гаргахань.

В. И. Ленинэй Зохёолнуудай гурбадахи том латыш хэлэн дээрэ

РИГА. (ТАСС). Латышска гүрэнэй хэблэл латыш хэлэн дээрэ оршуулдаһан В. И. Ленинэй Зохеолнуудай гурбадахи томые хэблэн гаргаба. Оршуулгань Латвиин БП(б)-гэй дэргэдэхи партиин институдаар гүйсэдхэгдэбэ.

БМАССР-эй ажаүйлэдбэриин ба транспортын хүтэлбэрилхы хүдэлмэрилэгшэдэй ба стахановецуудай республиканска зүблеенэ заһалаха тухай

Мэдээсэл

ВКП(б)-гэй Обком, БМАССР-эй Министрнүүдэй Совет ба профсоюзнуудай Областной Совет болбол республикын ажаүйлэдбэриин ба транспортын 1948 оной хүдэлмэриин дүнгүүдые ба 1949 оной зорилгонуудые зүбшэн хэлсэхын тулада, ажаүйлэдбэриин ба транспортын хүтэлбэрилхы хүдэлмэрилэгшэдэй болон стахановецуудай республиканска зүблеенэ 1949 оной январиин 28-да хэхэ тэмэ шиидхэбэ.

Зүблеен болбол Улан-Удэ городто, Ленинэй орденто паровозо-вагонно заводэй культурын Ордон соо болохо байна.

Тус зүблеендэ балдхал хэхэ, тэрэнние үнэргэхын тулада ВКП(б)-гэй Обкомой, Буряат-Монголой АССР-эй Министрнүүдэй Совет болон профсоюзнуудэй Областной Совет хүтэлбэрилхы хүдэлмэрилэгшэдһее буридэһэн комиссиг байгуулагдаба.

КОМИССИ.

Москва шадарай районуудта 100 мянган шэнэ сэсэглигүүд

Московско областиин ажалшадай депутадуудай Советэй гүйсэдхэхэ комитедэй гэргаһан шиидхэбэриин ёһоор, Москва шадарай Коломенско, Каширска, Клинска, Солнечногорско, Озерско ба бусад районуудта үрэ жэмэстэ питомнигуудай 11 совхозууд эмхидхэгдэе. Тэдэнэр энэ жэлэй хабар колхозууд болон совхозуудта 800 мянган хэһэг жэмэстэ мододые, крыжовник, үхэр нюдэ, малина ба зэдэгэнын миллион шахуу ёшэ ургуулха байна. Колхознигууд, хүдэлмэришэд болон албахаагшадай бууса шадарай участогуудта үрэ жэмэстэ 300 мянган модод таригдаха юм.

Һаяын жэлнүүдтэ Москва шадархи сэсэглигүүдэй талмай 6 дахин үргэдхэгдэхэ ба 100 мянган гектар болохо. Энэ талмайн хахадһаа ехэнхи хубие колхознигууд, хүдэлмэришэд болон албахаагшадай үмсын сэсэглигүүд эзэлхэ байна.

Областиин районуудта эмхидхэгдэһэн курсануудта 3500 агрономсадоводууд бэлэдхэгдэхэ ба 2,5 мянган колхозой агрономууд мэргэжэлээ дээшэлүүлхэ байна.

6021 литр һү һаагаа

Эстонско ССР-эй «Удева» гэжэ совхоздо 1948 оной хүдэлмэриин дүн гаргагдаба. Һаамхай үнеэдэй ашаг шэмые дээшэлүүлхын түлөө мүрысеед, совхозой малшад ехэ амжалта туйлаа. 1948 ондо үнеэн бүриһее 5400 литр һүн һаагаа. Совхозой суута һаалишан Л. Паукку 10 үнеэн бүриһее жэл соо, дунда жэшээгээр, 6021 литр ба А. Саар —5712 литр һу һааһан байха юм.

Энэ жэлдэ совхозой малшад һаамхай үнеэн бүриһее, дунда жэшээгээр, 5500-5700 литр һу һааха гэжэ шиидэбэд.

Полинуудай түүхэ тухай ном

АНДИЖАН. (ТАСС). Узбекска ССР-эй габьята агроном Б. Добринскийн үүсхэлээр, Андижанска нэгэдэхи МТС-эй харьяата хүдее ажахын артельнуудта полинуудай түүхэ тухай ном зохеогдожо эхилээ.

Энэ номой хүүдэһанууудай тоонь колхозой полинуудай тарилгын хэмжэтэй таараалдаха юм. Тэрээн дотор цоли тухай богонихон характеристика ба жэл бүри заатагүй бэелүүлэгдэхэ хэмжээ-ябуулганууд заагдаха.

Полинуудай түүхэ тухай номые зохеолго хадаа ургасые зүбөөр түсэблэхэ, полиг бүхэнцэ агротехническэ хэмжээ-ябуулганууdые зүбөөр бэелүүлхэ аргаболомжо олгохо байна.

Ленинградска область. Сталинска табанжэлнүүдэй үедэ баригдаһан тон томо гидроэлектростанцинуудай нэгэн—Нижнесвирска ГЭС-эй ашаглалгада оруулагдаһанһаа хойшо 15 жэл гүйсэбэ. Дайнай үедэ тус электростанци немецко-фашистска дээрмэшэдээр һандаргагдаһан байгаа. Мүнөө энэ электростанци һэргэн бодхоогдожо, дайнай урда тэхи хэмжээнэйнгээ электроэнерги үгэдэг болонхой.

ЗУРАГ ДЭЭРЭ: Халаанай начальник Ф. М. Анисимов, машинистын орлогшо А. С. Гоголева гэгшэд турбиные хүдэлгэхээ байна.

ТАСС-эй фотохроника.

Днепртэхи город

МОГИЛЕВ. (ТАСС). Белоруссиин хуушанай город Могилевые һаргэн бодхоолго, гол түлэб дүүрээ. Дайнай урда тэе хүдэлмэрилжэ байдаг фабрика ба заводууд, больница ба һургуулиинууд, театрнууд ба клубууд һаргэн бодхоолоо.

Могилевой ажаүйлэдбэри дайнай һүүлэй жэлнүүдтэ шэнэ шэнэ предприятинуудтай болоо. Металлокомбинадай ба «Строммашина» гэжэ заводой машино-бүтээлгын корпусуудтай, бүхэли квартал соо нэмжынэ. Эдэнэй цехүүдынь шэнэ барилганууdта хэрэглэгдэхэ түхеэрэлгээнүүд, утаһа зэрэлгын машинанууд, нимгэн түмэрнүүд ба бусад хэрэгсэлнүүдые бүтээнэ. Һаяын сагта электромоторнуудые үйлэдбэрилжэ эхилхэ ба бусад агрегадууд ашаглалгада оруулагдахаа юм.

Дайнай урда тэе байгуулагдаһан локомобильна заводой продукциинь республикаһаа ондоо тэргүүршье мэдэжэ болонхой. Үнэрэгшэ жэлдэ тус завод түсэбее гадуур хэдэн арбаад локомобильнуудые бүтөөн гаргаа. Сорго шудхалгын завод, Володарскийн нэрэмжэтэ оедолой фабрика, Сталинай нэрэмжэтэ завод ба мүн бусад хэдэн олон предприятинууд баригдажа эхилээ.

Могилевой улицанууд болон талмайнууд шэнэлэн заһагдаа. Городой гол магистраль болохо Первомайска улицые зубшан, Советүүдэй Байшангай, драматическа театрын, гостиницын, кинотеатрын ба библиотекын барилганууd эрхилэгдэнэ.

Сибириин колхозуудта

ОМСК. (ТАСС). Үнэрэгшэ жэлдэ областиин колхозуудта 19 водопровод, хэдэн худагууд ба һалхинай двигательнүүд баригдаһан байна.

Калачинска районой Пушкинай нэрэмжэтэ худее ажахын артельдэ 900 метр водопровод баригдаа. Омь гол дээрэ үһа хаала хаалта баригдаа, тэрэнэй эрьедэ үһа бүлэн гаргаха гэр ба чэс соо 25 кубическа метр үһа бүлэхэ станци байгуулагдаһан байха юм. Нэгэ агрегадынь колхозые үһаар хангаха ба нүгеедынь огород болон колхозой сэсэглигые үһаар хангаха болоно. Водопроводой соргонууд мориной, үхэрэй, туталай ба гахайн байранууdта оруулагдахай.

Малай фермэнүүд, үйлэдбэриин ба бусадшье байранууд үһаар хангагдаба. Зарим фермэнүүдтэ малые автоматическаар үһалалга эмхилхэгдээ.

Областиин олохон колхозуудта борооной үһа тогтоохо тушеэрэлгээнүүд хэгдэжэ байна.

Энэ жэлдэ областиин колхозуудта хэдэн арбаад шэнэ вод провод-нууд, хэдэн зуунаад һалхинай двигательнүүд, худагууд баригдахаар хараалагдана.

Политһургуулинуудай хүтэлбэрилэгшэдтэ туһаламжа

„СССР дотор социалистическэ обществые байгуулга“ гэһэн темээр заняти яажа үнгэргэхэб?

Энэ темэ 2—2 часай дүрбэн заняти дээрэ үзэгдэхэ байна

Дүрбэдэхи заняти тухай

Дүрбедэхи заняти болбол «СССР» дотор социализмын илалта» гэһэн бүлэгтэ зорюулагдана. Энэ заняти хэдэ —дүн гаргаха заняти мун. Тэрээнэй зорилгонь—манай орон дотор социалистическэ байгуулалта яажа бии болгогдоо һэм, сталинска табанжалнууд болбол Эсэгэ ороной хамгаалгын агуучаа дайндэ түйлэгдэһэн советскэ арадай түүхэтэ илалтануудые яажа бэлэдхэх һэм гэжэ харуулха ябадаг болоно.

Урда үнэргэгдэһэн гурбан занятинуудай удые пинтэлэн, «СССР дотор социалистическэ обществые байгуулга» гэһэн брошюра соо бэ тереэнэй хурянгы тобшололнууд соо найруулагдаһэн гол, шинжэлэ асуудалнууд дээрэ һургашадай анхаралые тогтоохо хэрэгтэй.

СССР дотор социалистическэ обществые байгуулха тухай Ленин—Сталинай һургалые большевигүүдэй парти болбол бодото хэрэг дээрэ бэелүүлхын түлөө яажа тэмсэб, социализмын илалһанай аша үрэгэр манай ороп дотор ямар угаа ехэ хубилалтанууд болооб гэжэ һургашад тодо һонороор ойлгохо ёһотой байна. Ажалшалай материальна тэнцилөө һайн байдалай дебжэлтэдэ, СССР дотор культурна революцие дэлгэрүүлгэдэ социалистическэ байгуулалтын илалта ямар удхашанартай байһан дээрэ тогтожо энэ хоёрөлдөөн дотор тусгаар тэмдэглэхэ шухала. Шэнэ үе сагай тугые мандуулагша болоһон Советскэ Союзай түүхэтэ үүргые, социалистическэ хүгжэлтын зэм дээрэ ламжан ороохо үндэһэ һууринуудые манай ороной дүй дүршэлые хэрэглэн табижа байһан арадай демократиин оронуудай хүгжэлтэдэ Советскэ Союзай үзүүлжэ байгаа эйхабтар ехэ нүлөөе тэмдэглэхэ зэрэтэй.

Энэ занятида бэлэдхэхэдээ хүтэлбэрилэгшэ болбол «ВКП(б)-гэй түүхын хурянгы курсын» арбан хоёрдохи бүлэгые, Соведүүлэй Бүхэсоюзна Онсо яаралтай VIII съезд дээрэ «СССР Союзай Конституциин проект тухай» нүхэр Сталинай хэлэһэн өлидхэлые, 1946 оной февралиин 9-дэ һуншагшадай үмэнэ нүхэр Сталинай хэлэһэн үгые ба И. В. Сталинай хурянгы биографиин арбадахи бүлэгые уншаха ёһотой.

Энэ материал болбол темын шухалын шухала асуудалнууд туйша хөөрэдөө ябуулхада, тусгаарлабал, доорэ дурсагдагша асуудалнууде һургашад хэр зэргэ һайнаар ойлгоод гэжэ шалгахада пропагандистда туһалха байна. Тэдэ асуудалнууд гэхэдэ: СССР дотор социализм байгуулһанай бүхэдэлхэйн түүхэтэ үлхашанарынь юун ба? Октябрьскэ революциин илаһанай бэ манай ороп дотор социализм байгуулагдаһанай аша үрөөр Советскэ Союзай эжалшад ямар материальна ба культурна аша туһа үзөө гэмшэй? Советскэ обществын морально-политическэ нэгэдэл гэшэ юун ба, тэрэ хайшан гэжэ байгуулагдаб? Мүлжэгшэ англинуудые бэ манай ороп дотор хүн хүнине мүлжэхэ ябадал усадхагдаһанай агуучаа түүхэтэ удхашанарые харуулха хэрэгтэй. Энээнтэй нэгэн хамта, советскэ общество болбол хүдэлмэришэдһөө, тэрэшадһаа, советскэ интеллигенциһээ бүридэнэ гэжэ ойлгуулан хэлэхэ шухала.

Эдэбхитэйгээр бөөе хамгаалгада, ороной бөлэдхэхэ тухайда парти ба советскэ гүрэнэй гаргаһан анхарал ерөдөлго, СССР дотор социалистическэ обществые байгуулхада большевистскэ партийн, нүхэр Сталинай дүүргөһөн агуучаа зорилгуудлагша ба өмхидхэшэ үүрэг хөөрөлдөонэй үедэ тэмдэглэгдэхэ ёһотой.

Темын бүлэг бүхэн тушаа үнэргэгдэһэн занятиин дүнгүүдые гаргаха зуураа, политһургуулине хүтэлбэрилэгшэ болбол һургашадай ямараар ойлгоһондо сэгнэлтэ үгэхэ ёһотой. Гансал 5 балтай системээр сэгнэлтэнүүдые табиха тухай эндэ хэлэгдэнэ бэшэ. Тиибэ ябаншье, пропагандист болбол материалые ойлгоо гү, али үгы гүш гэжэ һургашa бүхэнһөө асууха өөрынгөө дневник дотор зохимжотой тэмдэглэл хэхэ ёһотой. Зарим һургашад дутагдалтай байгаа һанин материалые нэмэжэ үзэхэ болзор тэдэндэ үгөөд, хөр зэргээр үзөөб гэжэ хоёмынь шалгаха хэрэгтэй. Политһургуулида шэнэ темэдэ дамжан орохын урда тээ, түрүүн үзэһэн материалаа ойлгоогүй нэгашье һургашa байхагүйн түлөө пропагандист ороддохо ёһотой байна.

Дүй дүршэлые андалдалта, үлэмжэ дүршэлтэй пропагандистнуудай методическа зүбшөөлнүүд занятинуудта бэлэдхэхэ ба тэлээнние үнэргэхэ ябадалые хүнгэдхэхэдэ политһургуулинуудай хүтэлбэрилэгшэдтэ туһалхань лабтай. Тиигээд зүбшөөлнүүдшье, дүй дүршэлшье хэдаа тэдээнние үүсхэлтэйгээр ойлгоо һаал туһатай байжа болохо. Пропагандист хадаа ямар нэгэн бэлэн схемээр, хэб болоһон аргаар заняти ябуулха ёһогүй. Заняти бүхэн дээрэ, тэрээнэй удха хөөрөһэнь болжо, өлдэб методическа арганууд хэрэглэгдэжэ болоно. Өөрынгөө хүдэлмэридэ нимэ үүсхэлтэйгээр пропагандистын хандадаг байгаа һаа, занятинуудые амжалтатайгаар үнэргэлгэ хэнгагдахэ байна.

Г. ПУХОВ.

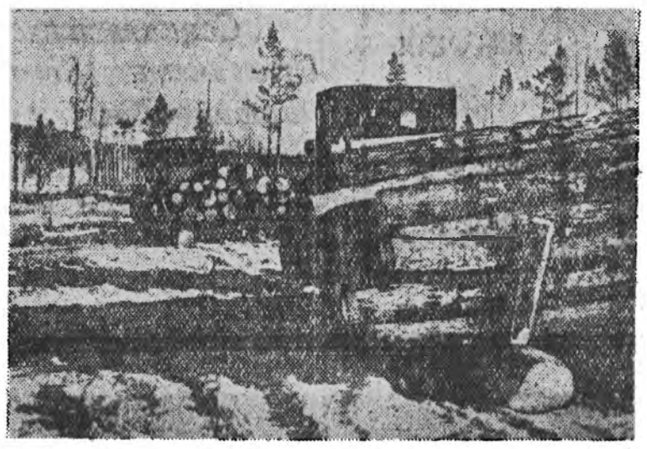

ЗУРАГ ДЭЭРЭ: Шулуутайн леспромхоздо отолгодоһон модые механизацийн хүсөөр зөөбэрилжэ байна.

М. Минеевэй фото.

ПАРТИЙНА АЖАБАЙДАЛ

Модошодой дундахи политическэ хүдэлмэри

Ажалшадые политическээр хүмүжүүлхэ тушаа большевистскэ парти холодоо анхаралаа табидаг байна. Тиимэһээ манай аймагай партийна организаци болбол колхознигуудай дунда, мүн ой модоной ажаүйлэдбэ-ийн предприятинуудай хүдэлмэришэд ба колхознигуудсезоннигуудай дунда ниитэ-политическэ хүдэлмэри үргэнөөр ябуулдаг болоо.

1948-1949 онуудай модо бэлэдхэлэй сезоной эхилхэтэй сасуу, ВКП(б)-гэй айкомой бюро болбол модошодой дунда ниитэ-политическэ ба культурно-гэгээрэлэй хүдэлмэринүүдые хэхэ хэмжээ-ябуулганууде зохеон баталһан байгаа. Тус хэмжээ-ябуулгые леспромхозуудай партийна организацинуудта, ой модоной участогуудай партгруппануудта зүбшэн хэлсэжэ, тэрэнние дүүргэлтэ болгохо харюусалгата нюурнуудые томилһон байха юм.

Манай аймаг соо Курбын, Хандагайн ба Хоринин леспромхозууд бии юм. Тус леспромхозуудай дэргэдэ партийна өхин организацинууд, тиихэдэ олонхи участогуудай дэргэдэ партгруппануд бии. Тэндэ 47 коммунистнуд, 150 шахуу агитаторнуд тоологдоно. Тэдэнэрэй тоое недондо жэлтэй сасуулбал, нилээдгүй олон болоһон байха юм.

Агитаторнууд болон коммунистнуд болбол модошодой дунда агитационно-ойлгуулажа хүдэлмэри үргэнөөр хэнэ. Тэрээнһээ гадна, партийн айкомой хүтэлбэрилхы хүдэлмэрилэгшэд ба пропагандистнуд ой модоной участогуудта гаражa, политическэ темэтэй өлидхэл, лекциинүүдые уншана. Жэшээнь, ВКП(б)-гэй айкомой секретарь нүхэр Бэлцэгмэдов улаасхоорондын оршон байдал тухай асуудалаар модошодто зорюулжэ лекци һаяхан уншаа. Хэрбээ декабрь һара соо модошодой дунда лекци ба өлидхэл 18 дахин хэгдэһэн байгаа һаа, январиин түрүүшын арбан үдэр соо политическэ темэтэй 4 лекци уншагдаа.

Партийно-политическэ хүдэлмэри үргэнөөр хэхэдэ бухы услови манай леспромхозуудта бии. Тэндэ гое һайханаар шэмэгдэһэн клубууд. улаан булангууд байха юм. Гансахан Хоринин леспромхозой участогуудта 6 улаан булан бии. Аймагай модошодой дунда 251 хэһэг центральна ба республиканска газетэнүүд, хэтэн олон журналнуд тараагдаһан байна. Тус леспромхозой дэргэдэ уранһайханай самодеятельностиин кружок саг үргэлжэ хүдэлмэрилнэ. Тэрэшэлэн олон тооной ханын газетэнүүд, «дайшалхы хуудаһануд» ба «молниануд» агитаторнуудай хүсөөр гаргагдана.

Политико-хүмүжүүлгын хүдэлмэринин хэдэһэнэй ашаар, участогууд ба леспромхозууд түсөбөө амжалтатайгаар дүүргөнэ. Хоринин леспромхоз 1948 ондо түсэбөө—модо бэлэдхэлэр 168 процент, зөөлгөөр —164 процент, ашалгаар — 139 процент дүүргэһэн байна.

Мүн тэрэшэлэн стахановецуд олочорно. Хоринин леспромхозой түрүү шофер А. Чаадаев үдэр бүри нормоо 280-300 процент дүүргэжэ һарадаа 4.143 тонниг хүрэтэр салин хүлһэ абана. Тиихэдэ түрүү стахановецууд нүхэд Б. Глебский Н. Афанасьев, Н. Яковлев болон бусад һара бүри 3000-һаа 4000 тухэриг хүрэтэр салин хүлһэ олодог байха юм.

А. Башинов, ВКП(б)-гэй Хоринин айкомой секретарь.

Түсэбһөө гадуур

Шэнэ жэлэй түрүүшын үдэрнүүдһээ өхилэн, Ново-Ильинскэ түмэрэмай станциин коллектив модо тэхэ түсэбөө үлүүлэн дүүргэжэ байна. Энэ станциинхид январь һарын үнэгэрһэн 10 үдэрэй туршада түсэбһөө гадуур 22 вагон хэрэгсэлэй модо тэхэжэ. Энэ оронойнгоо шэнэ барилгануудта ябуулаа.

„БУРЯТ-МОНГОЛОЙ ҮНЭН“ ГАЗЕТЫН 25 ЖЭЛЭЙ ОЙ БА ТАЛ УЛАН

КЯХТАДА БОЛОҺОН КОНФЕРЕНЦИҺЭЭ

КЯХТА. «Бурят-Монголой Үнэн» газетын рабселькорнуудай ба уншагшадай конференци үнэргэгдэбэ. «Бурят-Монголой Үнэн» газетын 25 жэлэй ой ба сталинска табанжалые дүрбэн жэлдэ дүүргэлгэдэ рабселькорнуудай зорилго» гэһэн өлидхэлые тус конференци зүбшэн хэлсэбэ.

Аймагай партийна, советскэ, комсомольско хүтэлбэрилхы хүдэлмэрилэгшэд, багшанар, студентнэр конференциидэ олоороо хабааднаа.

Конференциидэ хабаадагшад «Бурят-Монголой Үнэн» газетын түлөөлэгшын хэлэһэн өлидхэлые эдэбхитэйгээр зүбшэн хэлсэжэ, газетын дутуу дунда зүйлнүүдые большевистскээр шүүмжэлһэн. газетын шанарые улам һайжаруулхын тулада өөһөдынгөө зүгһөө бодото дурадхалнуудые оруулһан байна.

ВКП(б)-гэй айкомой эмхидхэлэй-инструкторска таһагые даагша нүхэр Кауров үгэ хэлэхэ зуураа, бурят-монгол үзэг бэшэгые шуалха ябадал аймаг дотор хангалтагүйгөөр эмхидхэгдэнхэй гэжэ тэмдэглэбэ. Аймагай ажалшадай дунда бурят-монгол хэлэн дээрэ өлидхэл болон лекциинүүд хэгдэнэгүй. Бурят-монгол литературна хэлэн ойлгогдоногүй гэжэ зарим хүнүүд хэлдэг байха юм. Үнэн дээгөө тиимэ бэшэ. «Бурят-Монголой Үнэн» газетые колхознигуудта уншажа үзэхэдөө, тодаһэр һайнаар ойлгоһон байгаа.

— Бурят-монгол литературна хэлые манай эдэбхитэй өөһөдөө мэдэхэ, уншажа шадаһагүй. Газетэ болон номуудые түрэлхи хэлэн дээрэ уншанагүй. Жэшээнь, Кяхтын [illegible] Бурят-Монгол һургуулида бурят 4 багшанар, 100 шахуу һурагша бии. Тэдэнэй нэгэниньшье «Бурят-Монголой Үнэн» газетые өөртөө захижа абанагүй. бурят-монгол хэлэ заадаг багша нүхэр Ломбоцыренов өөрөөшье «Б. М. Үнэнние» захидагүй байха юм.

Кяхтын аймагай политическэ-просвет һургуулийн студент нүхэр Дагбаев хадаа аймагай интеллигенциин дунда бурят-монгол хэлэн дээрэ лекци болон өлидхэлнуудые үнэргэжэ байха хэрэгтэй гэжэ. Гадна, аймагай культурын байшан соо спектакльнуудые бурят-монгол хэлэн дээрэ табижа байха, мүнөө үеын һайн дуунуудые дэлгэрүүлхэ шухала гэһэн байна. Манай аймагай библиотекэ доторшье «Бурят-Монголой Үнэн» газетын байдаггүйнь гайхалтай гэжэ нүхэр Дагбаев шүүмжэлбэ.

ВКП(б)-гэй айкомой секретарь нүхэр Кононалов хадаа бурят-монгол хэлэ тоохогүй ябадаг гаргадаг зарим хүнүүдые хатуугаар шүүмжэлбэ. Аймагай банкые өөрөлэгшэ нүхэр Маланов болбол колхознигуудай дунда бурят-монгол хэлэн дээрэ өлидхэл хэхэ шухала бэшэ гэдэг байгаа. Тэдэ «Улаан-Табангут» колхоздо ошожо ород хэлэн дээрэ өлидхэл хэхэ гэхэдэнь колхознигуудай ойлгохогүй байна. Оршуулхашье хүн олдобогүй. Тиимэһээ өлидхэлээ хэшгүй бусаха баатай болоһон юм. Бурят-монгол хэлые шудалха шухала байһаншиг энэнэ гэрэһээ элеэр харагдана.

— Больше-Лугска сельсоветэй Сталинай нэрэмжэтэ колхозой гэшүүн нүхэр Цоктоев хадаа «Бурят-Монголой Үнэн» газетын хэлэлцинэгэ ойлгогдоногүй, уншахада бэрхэтэй гэһэн бэеэрээ, литературна хэлээ шудалхые оролдоногүй.

— Энэ матын баримтануудыг харуулнаб гэхэдэ, бурят-монгол литературна хэлые тоохогүй ябадаг гаргадаг ушарнууд манай аймаг дотор пилэд дайралдана гэжэ нүхэр Коновалов тэмдэглэбэ.

Нимэ ябадалнуудые саашалаа тэсэжэ ойлгохогүй бшуу ВКП(б)-гэй Кяхтын айком хадаа анхан тушаа шухала хэмжээнүүдые абаха, колхознигуудай дунда бурят-монгол хэлэн дээрэ лекциинүүд өлидхэлнуудые үнэргөөн дэлгэрүүлхэ, үзэг бэшэг шудалалгые ерэ һайжаруулха зэргэтэй.

Мүн үе хэлэһэн. ВЛКСМ-ой айкомой секретарь нүхэр Мясников, аймагай газетын редактор нүхэр Марсинаев, музейн директор Радиев Тугутов, һургуулийн багша нүхэр Ломбоцыренов ба бусад хадаа бурят-монгол хэлэн дээрэ партийно-политическэ хүдэлмэрие үнэргөөн дэлгэрүүлхэ шухала байһыень эрэгтэй хатуугаар тэмдэглэбэд.

Эдэ өлидхэлые зүбшэн хэлсэһэнэй һүлдээр шухала хэмжээ-ябуулганууде хараалһан тогтоол абтаба.

Мүрысөөндэ түрүүлһэн бригада

Тарбагатайнхидай үүсхэлые халуунаар дэмжэһэн Суулгын МТС-эй бригадануд трактор ба хүдөө ажахын машинануудай зэһэбарилгые болзорһоонь урид, эрхим шанартайгаар дүүргэхын түлөө социалистическэ мүрысөө үргэнөөр дэлгэрүүлһэн байна.

Түс мүрысөөндэ Самбудоржи Раднажаповай хүтэлбэрилдэг комсомольско-залуушуулай бригадынхид түрүүлбэ. Энэ бригада трактор ба хүдөө ажахын машина зэмсэгүүдэй зэһэбарилгые болзорһоо 30 хоногурид, январиин 1-дэ сүм дүүргэжэ, абаһан уялгаа нэрэтэй түрэтэйгөөр бэелүүлбэ.

Бригадын гэшүүд нүхэд Цыретаров, Раднаев, Бальчинов гэгшэд илангаяа һайн жэшээ харуулна.

Р. Балданов.

Энэ бригада эрхимлэнхэй

Хэбарай тарилгые эрхим бэлэдхэлтэйгээр угтахын түлөө өршөөтэйгөөр тэмсэһэн Суулгын МТС-эй түрүү трактористнуд-зэһэбарилагшад социалистическэ мүрысөөндэ түрүүлжэ ябанад.

«Шэнэ байдал» колхозой полеводчо хүдэлмэрилдэг тракторна бригадынхид (бригадирынь Тимофей Филатов) трактор зэһэбарилгые 1949 оной январиин 1-дэ сүм дүүргэжэ абаһан уялгаа нэрэтэй түрэтэйгээр бэелүүлбэ.

Мүнөө тус бригадынхид хүдөө ажахын прицепной машина зэмсэгүүдые зэһэбарилжа һаяар дүүргэхэнь.

Бригадын гэшүүд Ц. Доржиев, Г. Красиков, Б. Цыренов ба бусад үндэр бүтээсэ туйлажа, түрүү ажалай ульгер жэшээ харуулна.

Н. Халзанов.

Кустовой зүблөөн

Закаменай аймагай Үлэгшэнэй сомсадо, «Бурят-Монголой Үнэн» газетын уншагшадай бэ хүдөө бэшгшэдэй кустовой зүблөөн январиин 12-то болобо. Энэ зүблөөндэ тус сомоной «Майн 1» ба Калининай нэрэмжэтэ колхозуудай эрэгтэй, эмэгтэй колхознигууд, Үлэгшэнэй долоон жэлэй һургуулийн багшанар хамтадаа 130 гаран хүн суглараа.

Энэдэ суглараагшад «Бурят-Монголой Үнэн» газетын 25 жэлэй ой ба сталинска табанжалэй түсэбые болзорһоо урид дүүргэлгэдэ хүдэлмэришэн, хүдөө бэшэгшэдэй зорилгонуудаа» гэһэн өлидхэл шагнаһан байна.

Өлидхэл тушаа хамгаалаа 10 шахуу хүн үгэ хэлээ. «Майн 1» колхозой 78 наһатай колхозник Аюша Цыренов гэгшэ түрүүлжэ үгэ хэлэхэдээ, «Б. М. Үнэн» газетын уншашанар тухай тогтожо хэлээ. «Би болбол «Б. М. Үнэн» газетые хоёдоо уншажа байдагби. Тэрэнэй ашаар би хадаа культармеецтэ заалгаагүй болобошье, ород алфавит дээрэ зохеогдоһон бурят-монгол үзэг бэшэгые һайнаар шудалжа чадаһан байнаб» гэжэ тэрэ мэдүүлһэн байна. Саашань А. Цыренов болбол «очерк ба рассказуудые олоор тоншлжо байхые газетын редакциие туйха байнаб» гэжэ үгээ дүүргэнэ.

«Майн 1» колхозой парторг нүхэр Ц. Улзетуев дэлгэрэнгы үгэ хэлэхэ, «Б. М. Үнэн» газетын 25 жэлэй турша соо республикынгаа культурна ба экономикын хүгжэлтэдэ өхэхэн үүргэ өгэлһэн тухай дэлгэрэнгүй тогтоо. Тэрэ болбол Закаменай аймагай һөгшэнүүд «Б. М. Үнэн» газетын хуудаһан дээрэ һуулай үедэ олоор гарадаг болоһон тухай тэмдэглээд, зүблөөндэ хабаадагшадта хандажа өөһөдынгөө дүй дүршэл тухай газетэдэ бэшэжэ байхые ба мүн бултадаа газетэ захиные уриалба. Саашань нүхэр Улзетуев Михайловскийн почтын таһагай газетэ журналнуудые захиншалгань хэһа саг соонь, хүсэдөөр хүргэдэгүй тухай хүрээлэр шүүмжэлбэ. Тэрэ болбол «Б. М. Үнэн» газетын хуудаһан дээрэ нүрэнэй урьһалгажануудай тиражыг таблицануудай гарадаг болоһые һайшалха зуураа. Саашаа нимэ таблицануудые алгадгүй толилхо байхыень газетын редакциие гуйха байнаб гэбэ.

Сельсоветэй түрүүлэгшэ нүхэр Д. Цыбиков «Б. М. Үнэн» газетын уншашанар ба үүргэ тухай тогтохо зуураа, үнэгэрэгшэ жэлдэ Шэлгын аймагай түрүү һаалишан нүхэр Перовагай республикын һаалишаанд хандаһан хандалтын «Б. М. Үнэн» газетэдэ толилогдоод байхада, манай «Майн 1» колхозой һаалишан Цырен Очирова тэрэ хамгаалгадаг харюусажа, өчэ жэлдэ үнэн бурмаһаа 1000 литр һу наабан байна. Тиимэһээ «Б. М. Үнэн» газетын эмхидхэхэ үүргэнь тон ехэ гэбэ.

Үлэгшэнэй долоон жэлэй һургуулийн директор нүхэр Дымпилов угаалгаадаа, «Б. М. Үнэн» газетын гэгээрэгшэлхы үүрэг тухай дэлгэрэнгыгээр тогтобо. Саашадань газетын хуудаһан дээрэ һургуули тухай, түрүү багшанарай дүй дүршэл тухай олоор бэшэдэг болохые хүсэнэ байна. Нүхэр Дымпилов болбол арадзонние ород алфавит дээрэ зохеогдоһон бурят-монгол үзэг бэшэгтэ һургаха ябадалдамнай Үлэгшэнэй сомондо букварь ба программануудай абтадагүй байһан ябадал ехэхэн һаад ушарууллна гэжэ хэлэв. Бурят-монгол үзэг бэшэгтэ һургаха букварь ба программануудые туй сомондо өлгэхэхын тухай оролдохые газетын түлөөлэгшэдэ захиналгаа бэшэ. Калининай нэрэмжэтэ колхозой колхознида нүхэр Цыбиков, нэбэч Д. Шаншаржапов ба бусад сомон дотороо ород алфавит дээрэ зохеогдоһон бурят-монгол үзэг бэшэг шудалха ябадалые эрид һайжаруулха тухай, газетэ захилгые, плангаяа «Б. М. Үнэн» газетые захилгые колхознигуудай дунда нүдөөлөөр ябуулха тухай, газетые хаһа саг соонь, хүсэдөөр захиншалгань хүргэхэ хэмжээнүүдые абаха тухай тогтоһон байна.

Саашань зүблөөн болбол «Б. М. Үнэн» газетын материалнуудые хамгаалгаа уншажа шудалдаг, плангаа уншалганууде эмхидхэдэг болохо, тус газетэдэ өөһөдынгөө хүдэлмэриин дүй дүршэл тухай хоёдоо бэшэдэг болохо, «Б. М. Үнэн» газетын тараалгые үргэнөөр эмхидхэхэ, январиин 20 хүрэтэр сельсоведэй дэргэдэ «Б. М. Үнэн» газетын витрина тухэрэхэ, сомонойнгоо хоёр колхозуудта бурят-монгол үзэг бэшэг шудалха кружогуудай хүдэлмэриие һэргээхэ гэжэ тогтоһон байна.

Сугжаншай һургуулиин, өндэ суглараагшадта Үлэгшэнэй долоон жэлэй һургуулийн [illegible] концерт харуулалаба. Концертын түрүүлэр залуушуул спор шудалха эмхидхэе.

Советскэ демократиин шэнэ илалта

Арадай һайндэр

Январийн 16-най өдөр гэмэ жа[illegible]ай үглөөгүүр, һаял 5 час бо[illegible] бэйһан үе. Гэбэшье, Улан[illegible]ин мяха-консервын комбинадай [illegible] баригдаһан клуб тээшэ олоо[illegible]роо зон һубадилдан ерэжэ[illegible]нэ. Гэдэнэр ба[illegible]ндаа жарэ[illegible]Гедэ хүсэгдэнгүйгээр түүн[illegible]ные хүсэлэн тэбэртэй үрдил[illegible] холо-холо алхалалдана.

[illegible]ус клубай нэгэн үүжам эхэ[illegible]лэ соо долоодохи һунгуулий[illegible]той 56-ахи участок. Эндэ[illegible]жо е эхэдэ. зүүн хажуу[illegible] голдо[illegible]ан за ирэһэн Ленин ба Ста[illegible]ин томо портрет, тарганине тойлан говжо шэмэгдэнэй ба[illegible]ан үнэ эй Свишыханууд электричокин удаг гэ этүүлэг[illegible]эй. Наа ань сэсэгүүдэй дунда[illegible]нүүд ковеи, нуур тэгүүр зарга[illegible]жэ табиһан урнануудыг байн[illegible] тиһаганы нэгэ хажуудань ар[illegible]шахам хүшэгэ татин хэнэ[illegible]ыгалуудыг түхеэ эгэлгэй Тиин [illegible]ьно ой портредуд хана[illegible]алгүүлэн хадагдаһан ба с[illegible]ндаа эсэ үүд табигдаһан—һайн[illegible]ой гурилаар шэмэгдэ[illegible]эн байна.

[illegible] 6 час болобо. Бүрилхэн тоо[illegible]гэлэн комиссийн гэшүүд һуури[illegible]даа эзэлэ[illegible] һууба. Э[illegible]э үедэ[illegible]ээгдэжэ[illegible]ой ба хүхюу[illegible]ой зон хэдэн арбаалаа[illegible]ожо ерэнэд. Уданшьегүй[illegible]иссийн түүүлэ шэ нүхэр Анн[illegible]ыг вна Грижиб һунгагшада[illegible]ай сүүдүүдые [illegible]ан аха баяр[illegible]нэрээ ма[illegible]лаад, голосуу[illegible]ө. [illegible]ан түрүүлэн тус комбинадай [illegible]ечна цехын түмэ[illegible]шэ дарха[illegible]даа[illegible]бр гадыв бригадыр нүхэр [illegible]тиф р Алексеев ч Мыков урн[illegible]ан бюллетеньүүдые табиха[illegible]ша, нигэжэ мэдүүлэ:

— советскэ сүүдүүд солиалистическэ ороноймнай хуули ешые ба[illegible]лаан ар дай э хые үнэн зүү[illegible]р сахидаг байһанинь бүхэн[illegible]ый ма эжэ. Тиимэһээ арадай [illegible]дүүдые һунгаха энэ үдэр бол[illegible]мин й о оной арад бүгэдэн[illegible]та ехэ һайндэр и.н. Һунгал[illegible]гэ эг болон, минай бригадыг үнгэрэгшэ 1948 он соо [illegible]алаа но мые дүүргэжэ, һунгаг[illegible]ты үдэрые шэнэ амжилтаар [illegible]ба.

— Би 80 наһа хүрэ[illegible]эб. Тэд[illegible]нһанэйнгаа һүүлшын гушад[illegible] соо ле һунгаха үндэр э, хэтэй болооб. Интэжэ, хүгшэрхэ нэрэ[illegible], Ленин ба Сталин багшанарай ол[illegible]ожо үгэһэн жаргал үзэжэ ба эдлэжэ байнаб. Тэд. энэ[illegible]ийн харюуда арадай сүүдүүдые һунгалганда үнэн зүрхэнһээ баяжа, эдэбхитэйгээр х баадалсаха гэһэн хүсэл эрилгоёо дүүргэбэ гэ[illegible]шэб,—гэжэ д рхан Малковой хүгшэн эхэ Татьяна Ивановна сэдьхэлээ хүдэлгэн хэлэнэ.

Һүүгэрнь комбинадай зэлуу хүдэ мэришэн Николай Игнатьевич Климентьев бюллетеньүүдэ урна руу табиба. Энэ нүхэр хадаа убойна цехын мал алагшаар хүдэлмэ илхэ зуураа, 1948 он соо табаниэлэйнгээ түсэбые дүүргэһэн байна.

Удаань, нормоо 140—150 процент дүүргэдэг комсомолка Галина Перкорова голосоо үгэбэ.

— Би тон түрүүшынхээ һунгалтада хабаадажа байнаншаа бяртайб, эоитойб. Тиин арадай судьда кандидат нүхэр Александр Лилокентьевич Мироков болон исеедательнуудта кандидадуудайнаа түлөө голосоо үгэ[illegible]эб,—гэ[illegible]гаа мэдүүлэ. Эдэнтэй хамт [illegible]МАССР-эй Верховно Совет[illegible]депутат, убойна цехын нэгэн түрүү хүдэлэришэн Долгоржаб Цыденжаповна Цыдемпылова, Улан-Удын Пригородна районно Совет[illegible]депутат, колбасна цехын эрхим мастер Наталья Ивановна Седых гэгшэд голосуудаа үгэбэ. Мүн 1948 оной түсэ[illegible]ые 130 процент дүүргэһэн комсомольско-зэ[illegible]ушуулай бригадын (консервный завод) бригадир комсомолка Елена Домо той; үдэрэ[illegible]нгоо но мые 120—130 процент дүүргэдэг, а спортна эр барлае шанарай та[illegible]лаар шалгагша комсомолка Анна Зляшникова; комсомолдай баригдахаһа хойшо, 1932 онһоо эхилэд мүнөө болтор хүдэжэ байһан, Украинада советскэ засаг тогтоолсоһон удаанай улаан гвардеец, мүнөө транспортна отделениин начальник Федор Яковлевич Балуха; комбинадай дэргэдэхи ФЗУ-гэй эрхим һ рагша Валентин Борисова ба бусад олон голосоо үгэгшэдэй дунда бич.

Энэ участогай һунгагшат үдын 3 час болтор зүүн хуби голосоо удаа үгэжэ, коммунистнууд ба партийнабэшэ хүнүүдэй Сталинска блогые дэмжэжэ байнаная дахин харуулба.

А. Жамбалон.

Арадай сүүдүүдые һунгаха һунгалтын үдэр—январийн 16 болбол манай республикын ажалшадай баярта һайндэрэнь болоһон байна.

ЗУРАГ ДЭЭРЭ: Иволгын аймагай центрын ба Молотовой нэрэмжэтэ колхозой залуушуул коммунистнууд ба партийнабэшэ хүнүүдэй блогой түлөө голосуудаа үгэхэ № 1 һунгуулийн пункт тээшэ ошожо ябанад.

Манай тусхай фотокорреспондент **М. Минеевэй** фото.

Сэлэнгын аймагта

СЭЛЭНГЭ. (Телефоноор абтаба). Ново-Селенгинскэ һунгуулийн пунктда үглөөнэй 6 час болоогүй байхада хүг.. эжөөл Бүтэд Аюшеева 5 наһатай ашы басаган хүгэлөөд ерэбэ. Тэрээнэй һүүгэр 76 наһатай үблэн Мисон Сергеевич Гергенов гоелтынгоо дэгэлые үмдөөд, утаһан бэлэбэһэлэд ерэбэ. Эдэ хоёр хүгшэдэй хоёно hoo 18 наһатай комсомолка Надежда Шайдарова ерэбэ. Тэдэ ґурбан эгээн түрүүлэн өөһэдынгөө голосуудые коммунистнууд ба партийнабэшэ хүнүүдэй Сталинска блогой кандидадуудай түлөө үгэһэн байнад.

Таширска һунгуулийн пунктда эгээ түрүүлэн Карл Марксын нэрэмжэтэ колхозой сэлэтэ һалмшан Дол оржап Цырендоржиева голосовалба. Тэрэ хадаа һунгуулийн бюллетень хайрсаг руу табихадаа инагэжэ мэдүүлбэ:

— Инаг Һайхан Э э оронойгоо хүсэ шидалые улам бэхижүүлхын түлөө бин хүсөөрөө оролдохоб.

Тэд нүхэр Цыендоржиева эн[illegible] хэлэһ н үгэсэ бодото хэрэг дээр[illegible] белүүдэг байна. 1918 он соо үнөөн бүрнһөө 2 мянган литр һ[illegible]

Шахтинска һун үлийн пункт. Энэдэ м нэй республикые х ра алтыр хангагшад өөһэдынгөө голосуудые Сталинска б огой кандидадуудай түлөө үгэбэ. Эгэл түүүлэн Ажилай Улаан тугай хоёр орденуудай кавалер, хүндэтэ шахтер нүхэр Батыгбаев, рудоуправлениин главна инженер нүхэр Николенко гэгшэд голосовалба.

Сэлэнгын аймагта арадай судьяе ба арадай засэдательнуудые һунгалганууд эмхит йгээр үнгэрбэ. Энэ юун дээ эйлэ хаагд наб гахэдэ, январийн 16-ай үдэрэй 12 часта бүхы һунгагшадай 92 процентынь голосовалаад байгаа. Тиигэд зарим пункт-ууд, жэшээлхэдэ Баргаэтайн һунгуулийн пунктэй үглөөнэй 10 час болоо байхадаа һунгагшадай 100 процент, Тохойн һунгуулийн пунктэд — 99,5 процент голосовалаад байба.

М. Гергенов.

Эрхээ эдлэжэ байхада ямар һайхам даа!

КУДАРА-СОМОН (телефоноор абтаба.) Үглөөнэй 6 часнаа бүрэ урид һунгуулийн пунктда улаа зон олоороо сугларанхай байба. Эхэ оронойнгоо эрхим хүбүүд, басагадые арадай сүүдтэ һунгахаяа байхадаа—эртэлэгүй, яарангүй яахаб!

Арбан нэйматай Дмитрий Иванович Земцев (киногой мото и т) хамагаа урид ерэ э, эгээн түрүүшынхээ голосовалба.

Удаалуулаг, дала табатай һунгагша Базар Цыбикович Цыбиков бюллетеньүүдые абажа, голосовалаад, нигэжэ мэдүүлбэ:

— Урдань эрхэ сүлөөгүй ба харанхы балар ябахада, з бөөнтэй байгша һэн. Хорин мүнөө хуби заяанайнгаа эзэд бо оо, эхэ сү өөгөө гэ ажэ балхада ямар һайхан гэшэб!

Энэхи ажалшад һунгагшадтон эдэбхитэйгээр ба эмхидэл һайнтайгаар хэ аад а. Жэ элхэнэ, энэ тосхоной 833 һунгагшадһаа 675-ниинь үглөөнэй 10 час болотор голосовалаад байба.

Б. Ширеторов,
манай собкорр.

Угаа ехэ политическэ эдэбхи

БАРГАЖАН. (Телефоноор абтаба). Һунгалтануудаа эндэ угаа ехэ политическэ эдэбхитэйгээр үнгэрөө. Январийн 16-да үдэрэй 12 часта Баргажанай айматай 10 мянган һунгагшадаа 7304-нь голосовалаад байба. Сувинска, Душеланска һунгуулийн пунктнуудай һунгагшад өлангаа ехэ эдэбхи харуулбэ. Үдэрэй 12 часта тэндэхи һунгагшадай 97 процентынь голосовалһан байгаа.

Сувинска һунгуулийн № 7 пункт дээрэ һунгагшад Иосим Андреевич Малыгин, Иван Николаевич Арсентьев, Александра Коновалова, партийн үнинэй гэшүүн Даниил Матвеевич Козулин гэшэд үглөөнэй 4 часта ерэед хүлеэжэ байгаа. Тэдэнэр бултанһаа түрүүлэн голосовалбад.

Баргажанай һунгуулийн пункт дээрэ, 12 үхибүүдые хүн болоһон 80 наһатай хүгшэн Вера Михайловна Кажыева гэгшэ өгээн түрүүн голосовалба. Баргажанай һунгуулийн пункт дээрэ дунда һунгуулийн һурагшадай, үхибүүдэй гэрэ хүмүүжэгшадэй, культурын байшангай ураншайханай самодеятельностин хүсөөр һунгагшадта концерт харуулагдаба. Һунгуулийн пунктын гэр соо буфет хүдэлжэ байгаа.

Уланай һунгуулийн пунктда залуушуул, үбгэд хүгшэд сугларжа, январийн 15-ай үдэшөөнөө хойшо сантөөнэ, бэйна. Тэндэ танцануудыг «ехор» наадан болоо. Столово хүрэлжэ байба.

Баян-голой һунгуулийн пунктда өгөө түрүүлэн коммунист Нима Урбанов, 18-тай басагад: Сталинай нэрэмжэтэ колхозой доярканууд Самасуу Дармаева ба Должит Эрдынеева гэгшэд голосовалба. Тэдэнэр үглөөнүүр ерэ 15 километр бэйһан Ферма дээрэһээ нарга һунгуулийн пункт ерэ.

Д. Гунзынов.
манай корр.

Һунгуулийн 4-дэхи пунктда...

Арадай сүүдүүдтэ һунгалта хэлэ һунгуулийн 4-дэхи пункт Буряат-Монголой гүрэнэй Ленинэй орденто хүгжэмтэ-драмын театр соо биш болгоогдоһон байгаа. Энэ театрын нэгэ зал гоо һайхаараа шэмэгдэһэн байба. Советскэ арадые илалтаһаа илалтада хүгэлбэрилэгшэ, арадуудай агууехэ вождь И. В. Сталинай портрет яларан харагдана...

Үшөө үглөөнэй харанхы байхада улицануудые сэбэрлэгшэд түлөг дунлаа хүдэлмэрилжэ байна. Тиихэдэ Ленинэй улицаар хүн зон олоороо урагша-хойшоо ябана. Тэдэнэр бүгэдөөрэн баяртайнуудь, бэе-бэеэ бүгэдэ-арадай һайндэрөөр амаршална. Улицаар ябагшадай олонхинь хүгжэмтэ-драмын театр тээшэ шагналаад. Үглөөнэй 5 час 30 минутада радиогоор Советскэ Союзай гимн татагдана. Тэрэ үедэ 4-дэхи пунктын байра соо һунгагшад сугларба. Энэдэ буурал сагаан толгойтой убгэд, хүгшэд, эдир солбон залуу хубүүд, басагад олон байба. Тэдэнэр туухатэ ялалтануудыг түхайгаа хөөрэлдэнэ. Гоо байхан хүүхүүлнад. Олонхинойнь үбсүүн гэрэ орденууд ба медальнуудыг ялгарна. Сагай ошоһоншье мэдэгдэбэгүй.

Үглөөнэй 6 час. Һунгуулийн пунктын үүдэн нэгдэбэ. Ажалшадай депутадуудай Городской районой Советэй гүйсэдкомой түлөөлэгшэ нүхэр Болодонова һунгуули эхилбэ гэжэ, совосхохотоо хамта, һунгагшадаа бүгэдэ-арадай һайндэрөөр амаршалба. Тиихэдэ һунгагшад эмхитэй гуримтайгаар орожо, коммунистнууд ба партийнабэшэ хүнүүдэй хамтадаа дэбжүүлһэн кандидадуудай түлөө голосуудаа үгэжэ эхилбэ.

Энэн түрүүлжэ голосовалһан, 68 наһатай эхэнэр Мария Федорова Осадко, мүнөө жэлдэ хуулийн наһа хүрэһэн Юлия Захаровна Рыбалова гэгшэд зүрхэ сэдьхэл доһолгомо үгэнүүдые богонихоноор хэлэбэд. Тэрэнь радиогоор дамжуулагдана. Юлия Захаровна иигэжэ хэлэбэ:

— Хуулийн наһа хүрэжэ, Советскэ Социалистическэ Республикануудай Союзай эрхэтэн болохотоо хамта, һунгалтануудта хабаадалсаһандэ маша өндөр оногорхоноб. Манай инаг вождь Сталин мандаха болтогой!

Голосовалга үргэжэлһөөр... һайндэрэйнгөө хубсаһа үмдэһэн һунгагшад нэгэ-нэгэрэ, бүлэг-бүлэгөөрөө, бүхэли бүлөөрөө, бага балшар наһатай үхибүүдэ хүгэлөөд, таберед ерэжэл байна. Тус пунктын бүридхэнтоологын комиссийн гэшүүн илдам дулааналар хүндэтэ айлшадаа угтанад. Тэдэнэй хүдэлмэридэ агитаторнууд туһална.

Һунгуулийн тус пунктда хамта 1500 гаран һунгагшад бчи. Үдэрэй 12 часта һунгагшадай 85 процентынь һунгуулийн урнада ерэһэн байха юм. Үдэрэй 11 часта һунгуулийн тус пунктын һунгагшадта зорюулагдаһан гоо һайхан концерт болобо. Тэнэ хэдэн зуун һунгагшад байлсаа. Республикын эрхим артистнууд энэ концерт үнгэргэбэ.

Городской районой 4-дэхи һунгуулийн пунктын ажалшад большевистскэ парти, советскэ правительство болон түрэл Сталиндаа үнэн сэхэ, инаг дуратай байһанаа баһа дахин барималаа.

Г. Нимбуев.

Агууехэ Сталиндаа баяр хүргэнэбди

БИЧУРА. (Телефоноор абтаба). 14 часта Бичурска һунгуулийн округой 13 пунктнуудтань голосованы болоо дүүрэһэн байгаа. Һунгагшад бюллетеньүүдые һунгуулийн хайрсаг руу табихадаа советскэ засаттa, большевистскэ партиэ, агууехэ вождь нүхэр Сталинэ хизэрлашагүй инаг дуратай байһанаа мэдүүлнэд.

Окино-Ключевскэ һунгуулийн пунктын һунгагша, 40 жэл соо багшалжа байгаа, БМАССР-эй габьяата багша Прокопий Михайлович Бурдуковский гэгшэ иигэжэ мэдүүлбэ:

— Сталинска Конституциин нэрэн доро һалбарэн мандажа байгаа ганса манай орон дотор ямаа үрэгэ демократическа эрхэнүүд гражданнуудта олгогдоһон байна. Энэ нангин эрхээ мүнөө эдлэжэ байхалаа нүхэр Сталинда баяр баясхалалта нүргэнэб.

Красноармейскэ һунгуулийн пунктда, өгөө түрүүлэн байгалай умнэ советскэ засагые байгуулхын түлөө эдэбхитэйгээр тэмсэһэн улаан партизан Ермолай Логинович Петров голосовалхадаа:

— Советскэ засагай түлөө голосовалнаб! — гэбэ.

Лешинскэ һунгуулийн пунктда, 10 үхибүүдые түрэжэ хүн болоһон «Эхэ-герой» Анна Акимовна Григорьева голосовалхадаа иигэжэ хэлэбэ:

— Ганса манай социалистическэ орон дотор эхэнэрнүүд тушаа нимэ ехэ анхарал табигдалаг байна.

Д. Цыренжапова.

Үгэн залуугүй бултадаа

Улан-Удэ городой Городской районой 2-дохи участогай 10-дахи һунгуулийн пунктын байрада долгаан, зохистой. Тэндэ буфет хүдэлнэ.

Һунгуулийн пунктын байрада оромсоор Иосиф Виссарионович Сталинай ехэ портрет, лозунгнууд ба плакадууд харагдана.

Эндэ бурят-монгол арадай эрхим хүбүүд ба басагад арадай судьяда ба арадай засэдательнуудта баллотировалагдажа байха юм. Тэдэнэй тоодо: 2-дохи участоогай арадай судья Наталья Ивановна Сабурова, Доржи Базаровай нэрэмжэтэ педагогическа институтаа гагша алжин Ричинович Бяртуев, РСФСР-эй габьяата артист Чойжонима Гениновича Генинов, эхин ба дунда һургуулийн хүдэлмэрилэгшэдэй профсоюзай областной комитедаа түрүүлэгшэ орлогшо Ольга Алексеевна Вершова ба бусад.

Голосуудаа үгэхэ хүлеэлтэй минута ерэнэ. Ажалшадай депутадуудай районно Советэй гүйсэдкомой түлөөлэгшэ Эмелий Абрамович Шевшелевич һунгагшадта хандажа, голосованиин эхилһые мэдүүлбэ. РСФСР-эй искусствуудай габьяата ажалнбуулагша Цыренжап Сампилович Сампилов, 72 наһатай хүгшэн Федосия Михайловна Мунин, почтын хүдэлмэрилэгшэ Дыжинова ба бусад бюллетеньүүдые абажа, хамагаа түрүүн урна руу табижа, коммунистнууд ба партийнабэшэ хүнүүдэй Сталинска блогой кандидадуудай түлөө голосуудаа үгэбэ.

Үдэрэй 12 часта һунгагшадай 82 процентынь голосовалһан байба.

Үглөөнэй 6 часта

Үшөө үүр сэйгаагүй байхада улицаар хүнүүдэй ябха абалаа болоһоо элэар дуулдана. Һунгагшад үглөөгүүр артэлжэ, хамагаа түрүүн голосовалхын түлөө һунгуулийн пункт тээшэ шамдана д.

Үглөөнэй 5 час. Һунгуулийн № 3 пунктда түрүүшын хүнүүд ерэжэ эхилбэ. Тус пункт гэ[illegible] һайханаар шэмэглэдэнхэй. Эндэ газетэ, журнал ба ном дэбтэр т[illegible]бяатай, мүн буфет хүдэлмэрилэ[illegible]. Голосованиин эхилхэ хүдэлэр энэ пунктда 100 шахуу хүн суглаа.

6 час болобо. Улан-Удэ городой Городской районой Советэй үйсэлкомой түлөөлэгшэ Эмелий Абрамович Шевшелевич һунгагшадта хандажа, голосованиин эхилһые мэдүүлбэ. РСФСР-эй искусствуудай габьяата ажалнбуулагша Цыренжап Сампилович Сампилов, 72 наһатай хүгшэн Федосия Михайловна Мунин, почтын хүдэлмэрилэгшэ Дыжинова ба бусад бюллетеньүүдые абажа, хамагаа түрүүн урна руу табижа, коммунистнууд ба партийнабэшэ хүнүүдэй Сталинска блогой кандидадуудай түлөө голосуудаа үгэбэ.

Үдэрэй 12 часта һунгагшадай 82 процентынь голосовалһан байба.

Арахим хүбүүд ба басагадайнгаа түлөө!

ХЭЖЭНГЭ. (Телефоноор абтаба). Үглөөнэй 6 час үшөө болоогүй байхада. Тэд Шулуута, Туһэриг ба [illegible]ксохон гэжэ нютагуудай ахлагшад Молотовой нэрэмжэтэ хү[illegible] ажахын артелийн гэрэгэхи 4 Молотовско һунгуулийн пунктэрэбэ.

Тэдэнэр арадай судьяда кандидат [illegible]абсан Дабаевич Будаевай түлөө голосовалба.

арадай заседательнуудта кандидадуудай — Чесаным МТС-эй комбайнер Аграфена Афанасьевна Линейцева, Молотовой нэрэмжэтэ колхозой эрхим малша Лубсанпирен Дугаров, Дэдэ-Худанай сельпогой продавец Цыкшин Будажалов болон бусад кандидадуудай түлөө голосовалба.

Арадай һуурэл толгойтын бусалма халуун үгэнүүд

Ленинэй орденто паровозо-вагонно заводой сонгогдогдоһон һунгуулийн 36-дахи пунктэдэ үглөөнэй 4 час 45 минутада оробобби. Пункт [illegible] угаа һаруул һайхан, сэдьхэл [illegible]ысама гоеор шэмэглэгдэхэй. Тү[illegible]ушын һунгагшад ерэнхэйнүүд [illegible]гуна. Тэдэнэй дунда нэбтэрнэг [illegible]эгэй зад, хараха янзада шамбай [illegible]анга, хурса һонор нүгшэн нэгэ [illegible]ангатай хөөрэлдэжэ һууба.

Энэ хүгшэнтэй хөөрэлдэхэ дуулгаад хүрэбэ. Хажуудань ошожо [illegible]гуулаа, мэдэ һайнаа хэлсэд, [illegible]ара алларшь һурахадамнай:

— Евдокия Петровна Цепка, — [illegible]эб. Тиигэд булгаһаа гүүүн [illegible]ангаха хүсэлтэйгөөр, хажуудаа [illegible]гуша нүдэнэ һамганганаа үнэ хада [illegible]эһэн тухайгаа хөөрэбэ.

— Евдокия Петровна, өнөөдөр [illegible]ар гүнзэгы болоо боложо ерэнэ[illegible]ө, мүнөө бодожо байгаанаа хөөрэ[illegible] үгыт, — гэбэбди. Евдокия Петровна хаанаханһаань захалгад, [illegible]ийнхэн гэхэдээд хөөрэхэмни заб [illegible]ондаа нюдөө сабшад гэжэ, нигэ[illegible]э эхилбэ:

—Инаг һайн һайхан сэгта ажа[illegible]гуха солтой байһан 65 наһатай, [illegible]ө угаһаа хүдэлмэришэ хүлшэ[illegible]ажалшадай эды ехэ һайндэрэй бо[illegible]ожо байхада юун тухай бодолтойб [illegible], хүгшэдни, таанарай һанахыг?

Барсадгашагүй ехэ баяртайб гэхэ[illegible]ө бшэ даб дээрэ халахошье үгэ[illegible]ни олдоодхиногүй даа. Тэд удаан [illegible]ууганад, наста һанан хэлэ һаанни, [illegible]хубүүдни, бөөнжэшье залгадань гэ[illegible]ахагүй та. Битэй наанан соогоо [illegible]эхые үзэһэн, зобохые зобоһон хүм [illegible]даа. Уддань, хаанта засагай үедэ хүншье бэшэ, һүүдэршье бэшэ нэгэ эмитан ябаб. Ганса арадай засагай, советскэ засагай тогтоһонноо хойшо еһотой, золтой жаргалтай хүн болоо хүм даа.

...Манайхин гэр соогоо 8 үхибүүн, хаанта 10 хүн байгаабди. Эсэгэнай өвөөдто хүдэлжэ, нарын 16 тухэриг ологшо һэн. Туража үхашөөгүйхэн, зрай арайхан үлхөдэжэ байжат байгаабди. Би Осеев гэжэ фабрикантын сэмбын фэбрикада 8 наһанһаа хүдэлмэрилжэ эхилэб. Үглөөнэй 4 часнаа үдэшын 9 час болотор хүдэлхэш. Тэд орой-лоо нарын 3 тухэриг абахаш. Хүдэлмэридээ 5 минута гэндэжэ ерэ һаанш, үдэрэйнин сэлин хүлһэнэй хүншье бэшэ, һүүдэршье бэшэ нэгэ эмитан ябаб. Ганса арадай засагай, советскэ засагай тогтоһонноо хойшо еһотой, золтой жаргалтай хүн болоо хүм даа.

...Манайхин гэр соогоо 8 үхибүүн, хаанта 10 хүн байгаабди. Эсэгэнай өвөөдто хүдэлжэ, нарын 16 тухэриг ологшо һэн. Туража үхашөөгүйхэн, зрай арайхан үлхөдэжэ байжат байгаабди. Би Осеев гэжэ фабрикантын сэмбын фэбрикада 8 наһанһаа хүдэлмэрилжэ эхилэб. Үглөөнэй 4 часнаа үдэшын 9 час болотор хүдэлхэш. Тэд орой-лоо нарын 3 тухэриг абахаш. Хүдэлмэридээ 5 минута гэндэжэ ерэ һаанш, үдэрэйнин сэлин хүлһэнэй нэгэ даражархиха. Ай даа, хэсүү һэн даа, хэсүү һэн даа, хүбүүдни. Тэрэнэ һанахадаа зосоомни харанхы болоншо. Амидыг хадаа ябагдаһан лэ юм гэшэ гэбэ. Мүнөө манай советскэ хүдэлмэришэдэй, ажалшадай бэйдалые, хүгшэдни, харааг үзыт даа, ямар байнаб даа! Фабрикэ заводнини, эрхэ сүлөөнни, зол жаргалнин — хүү шинин гар соо! Һураха дурата[illegible] наа һуража хайралыш—нургуули бэйна! Юун шамдаа хэрэгтэйб—хүү байна! Халаг даа, наһаанни арайн ябашоо даа, нэгэ бага залуу наа бишье һураха байгаб! Советскэ засаг зургаэн үхибүүдэмни нургажа үгөө. Тэдэнэйнини аяар гурбаниинь медицинскэ нүдэлмэрилэгшэд. Советскэ засаг үхибүүдэмни нургаад, өөрыемни эхин медальяар шагнаа.

Хүбүүдни, өгөөл нимэ хүдэлмэришэ хүгшэнэй сэдьхэлдэ хэды шэнэн ехэ баяр байлгаб даа, хамжэхэ аргатай һаань хэмжэд үгыт даа!

Советскэ засагай тогтоһонноо хойшо, 1917 онһоо хойшо 1943 он хүртэр һуха нүдэлмэрилөөб. Мүнөөшье сэмбын фабрикадэ оно, залуушуулые нурга гэ һаань, арсахагүйб даа, хубүүдни...

Яг зургаан час... ПВЗ-гай культурын Орлоной оркестр Советскэ Союзай Гимн наадаба. Гимнын жэбхаланта һайхан аялга малгайнуудаа абаад, нюбшын зогсожо байһан һунгагшадай сэдьхэлые заха хизаргүй ехэ баяр омогоор халиан доһолуулна. Железнодорожно райсоведэй түлөөлэгшэ нүхэр Готлиб Л. Д. гэгшэ һунгагшадта хандажа, голосованиин эхилые мэдүүлбэ. Хүнүүдэй юрьехэтэй хамта гэнтэ харан гэһэсэнэй, үнөөхи Евдокия Петровнаанай булгаһаа турушоод, арбан наймаатай басаган шэнгээр монсойсо гүйжэ ошоод, бюллетеньүүдые абаһан бэерэ кабина руу орон сасуу шурд гараба. Тэндэнэ тонгон торонгуй хурдаар гэшэлжэ ошоод, бюллетеньүүдэ урна руу хажэ байхадань фотографэ тэрээнэй зурагынь буулгаба. Һүүлээрынь Евдокия Петровна бидэндэ ерээд:

— Һанаһан хэрагни бүтөө, һанаһан хэрагни бүтөө, хубүүдни, — гэжэ байжа гарануудыемнай шэнгэ шангаар барба. Бидэшье хүндэтэ хүгшэн эжыгээ үнэн зүрхэнһөө халуунаар амаршалбабди. Евдокия Петровна бидэнэйнгээ — шэнэ хубүүдэйнгээ хажуухаяа зогсоод, һунгагшадай голосовалхые хаража байтараа иигэжэ хэлэбэ:

— Хубүүдни, намайгаа бу мартаарайгты. Энэзүүр ябаа наа заагүй манайда орожо байгаарайгты. Манайхи ПВЗ-гэй хүдэлмэришэдэй 32-дохи байшангай 8-дахи байрада байдагабди. Эндэ болоһон һайнгэр тухай газетэдөө бишэ һаа, нэгэ газетэ нанда ельгэхэт. Бурят хэлэн дээрэ бэшэһэтнай уншажа шадахагүйшье наа сэдьхэлэрээ ойлгохоб. Уншажашье угсэ хубүүд бин: минин нүхэр Федор Эдуардович паровоз-хабсаралгын цехэ 12 жэл хүдэлмэрилгэ эуураа олон хубүүдые, тэрэ тоодо бурят нүбүүдые слесарна ба токарна мэргэжэлдэ һургаа, тэдэнэр уншажа үзэхэ.

Бидэнэр Евдокия Петровнадаа урнуулһандаа саглашагүй ехэ баярлажа, хүсэһэн бүхы хүсэлнүүдыень дүүргэхэ байһанаа мэдүүлээд, ехэ баясхалан хүргөөбди...

«Хэды шэтэн ехэ омогтой баяртайгаар голосовалһан тухайдаа хөөрэжэ үгыт» гэһэн хүсэлтэйгөөр бидэнэр түмэрнэ дархан, БМАССР-эй Верховно Совет[illegible]эй депутат Матвей Семенович Конаевеэнэ, Эсэгэ ороноо хамгаалгын дайнда морихуулһан летчик хүбүүнһээ ба нүхэрнөө гэгшэдэй Варвара Петровна Дровника гэгшэдэ, анха түрүүшынхээ һунгаһан, № 66 нургуулийн пионервожата, ВЛКСМ-эй гэшүүн Р. И. Овчинникова, табанжалай эхилһэнһээ хойшо 6 жэлэй даалгабри дүүргэһэн, үлэрэйнгээ нормые ходоо 200—250 процент дүүргэжэ байдаг фрезеровщик, Алаграй бурядай хубүүн Алексей Павлович Биртуково ба бусад һунгагшадта хандабабди.

Тэдэнэр булгадаа Евдокия Петровна шэнги социалистическэ Эхэ һайхан оронойнгоо бүрин эрхэтэ гражданинууд байжа, Сталинска Конституциин нэрэн доро ажлыгуулһандаа, партийна ба партийнабэшэ хүнүүдэй Сталинска блогой кандидадуудай түлөө, арад түмэнэйнгээ зол жаргалай улам бүрин нэмэгдэхын түлөө, инаг түрэл Эхэ оронойнгоо улам бүрин хүсэтэй, улам бүрин баян болохыг түлөө өөһэдынгөө голосуудые үгэнэндөө гүрэбэгүй ехэөр омогорхон баярлан байһан тухайгаа мэдүүлбэд.

Арадай сүүдүүдтэ һунгаха һунгалтануудаа бидэнэй байлсаһан һунгуулийн Железнодорожно районой 2-дохи участогай № 36 ба № 37 пунктнуудта айхабтар ехэ баяр баясхалантай, һайндэрэй оршон байдалда үнгэрөө.

Ш. Нимбуев.

Малшадай мүрысөөн

ҮБЭЛЖЭЛГЭДЭ—ҮДЭР БҮРИИН АНХАРАЛ

Үсһэ тэжээл арбилна

Тэрбин айматай Доодо-Бургалтайн сомоной Ворошиловай нэрэмжэтэ колхозой малшад үбэлжэлгые эрхимээр үнгэргэхын түлөө социалистическэ мүрысөөндэ үргэноөр оролсонхой. Тэрэнэй ашаар олонхи гүүртэнүүдэйнь адуу мал һайнаар харууһалагдана.

Сосор Сансуевай хүтэлбэрилдэг гүүртынхид хараже байһан 300 гаран толгой эхэ хонидоо жилангяа тарганаар ондо оруулжа байна. Тэдэнэр 50 гаран хонидые түрүүлээд, хурьгадыень бүрин бүтэнөөр тэжээжэ байха юм.

Гадна, тэдэнэр үбелэй белшээрние зүбөөр хэрэглэжэ шадһан дээрэһээ 40 гаран центнер үбһэ тэжээл арбилаа. Мүнөө түс гүүртынхид үбэлжэлгын дүүрэтэр үшөө 50 центнер үбһэ тэжээл арбилхабди гэһэн уялга абаад, үнэн зүрхэнэй ороддолго гэрган ажаллана.

Тэрэшэлэн эбэртэ бодо малай гүүртынхид (даагшань нүхэр Бумбуев) малай үбэлжэлгые нэгэшье толгойн хоролтогүйгөөр үнгэргэжэ байха юм.

П. Радиаев.

Бичурын аймагай «КИМ» колхозой гөшүүн Гармацу Цыдыпова 15 жалэй хугасаа соо чабэнаар ажалмэрилнө. Энэ үни удаан сагай турша соо колхозно хонин һүрэгые үсхэбэрилхэ талаар нилээд горьтойхон амжалтануудые туйлаһан байна. Энөөнэйнгээ түлөө нүхэр Цыдыпова республикын эрхим чабан гэһэн нэрэзэргэдэ хүртэһэн ба колхозойнгоо правленийн зүгһөө хөдэн удаа мүнгөн ба хүдөө ажахыы продуктнуудаар шагнагдаһан байна. Нүхэр Цыдыпова жэл бүхэндэ ажалта үдэртөө нэмэлтэ түлбэри болгон 15—16 толгой хони абадаг байна.

ЗУРАГ ДЭЭРЭ: Г. Цыдыпова.

З. Веснинагай фото.

10 үнеэнһээ—15 тугал

«Пограничник» колхозой (Бяхта) һүнэй-товарна ферм дээрэ 15 жэл соо үдэлмэрилжэ байһан һаалишан Ц. Дансорунова элуу малые харууһэлха талаар онсо шадабаритай болоһон байна. Тиин, жэл ерэхэ тудам элүүр өнхэ түлнүүдые олоор абажа, бүрин бүтэнөөр тэнжээпээд, колхозой һүрэгтэ табидаг юм.

1948 ондо нүхэр Дансорупова шэнэ амжалта туйлаба. Үнеэдые ороондо зүбөөр оруулһан, тэдэнэй хойноһоо һайнаар харууһалһан дээрэһээ 5 үнеэдээ жэл соо хоер дахин түрүүлжэ, 10 үнеэнһээ хамта 15 тугал абаад, тобир тарганаар тэжээгээ.

Тэрэшэлэн малай ашаг шэмые нилээдгүй дээшэлүүлжэ, үнеэн бүрнһөө дунда зэргээр 1350 литр һу haaһан байна.

Мүнөө нүхэр Дансорунова үнеэдээ турааргүйгөөр ондо оруулжа байха юм.

Урдынгаа алдууе дабтана

Үнгэрэгшэ жэлнүүдтэ Заиграйн аймагай Сталинай нэрэмжэтэ колхозой мал ажалай зарим фермэнүүд үбэлжэлгые хангалтагүйгөөр үнгэргэжэ, үхэр малаа тураадаг ба хороодог байһан юм. Тэд, түс колхоз мүнөөшье өнэ алдуугаа дахнад дабтажа байна. Үбэлжэлгын эхилхэнэ хойшо өндэ олохон тооной мал туражан, мүн үхэһэн байха юм.

Малай байра байдал мүнөө хүрэтэр хүсэд дулаалагдаагүй байнаар. Хашаа балгаһанууд дотоорынь, хоюр аргагдагүй, хоёр сэбдэг байдаг юм. Туража шадал багатай болоһон малаа амярынь байлгаха хэмжээ-ябуулганууды бэелүүлнэгүй. Эдэ бүхы дээрэһээ болжо, плангаяа эбэртэ бодо малынь олоороо туража байна.

Үбһэ тэжээлээр дутамаг байбашье бэлшээрние зүбөөр хэрэглэхын түлөө колхозой правленийн хүсэд оролдогүй. Правленийн түрүүлэгшэ нүхэр Тютрин үбэлжэлгые бодотоор хүтэлбэрилхын оронго, харин малнай тобир тарганууд гээд, һанаа амар һуужа байдаг заншалтай.

Колхозой адуу малда иимэ харюусалгагүйгөөр хандадаг абадал хэзээ усадхагдахань гэшэб гэжэ Заиграйн аймагай худөө ажахын таһагай хүтэлбэрилэгшэлнөө асуугдана.

Н. Кодунская.

Республикын малшад мэргэжэлээ дээшэлүүлнэ

Малшадай зоотехническэ һуралсалые эмхидхэхэ тухай хэжэнгынхидэй хандалгые манай республикын малшад болон мэргэжэлтэд халуунаар дэмжэнэн байна.

Мүнөө республика дотор 549 кружогууд эмхидхэгдэд, тэрэндэ 8132 хүн хабаадана. Эдэ кружогуудай занятинууд Хэжэнгын, Заган, Сэлэнгын ба бусад аймагуудта һайнаар ябуулагдана.

Кружогуудай занятинуудые зоотехникууд, агрономууд хүтэлбэрилнэ.

Сэлэнгын аймагай мал ажалай худэлмэрилэгшэд зоотехническэ кружогуудта мэргэжэл-мэргэжэлээрээ тэнараад һуралсана.

Г. Радиаев.

Үндэр нанатын ажал

Үтэлһэн колхозник Чимит Гомбоев эмэрнье ажэл худэлмэри хэхадэ эолуушуулһаа гаетэдэггүй, харин тэдэнэртэ түрүү ажалай үльгэр жишээ харуулдаг байха юм. Энэ үбгэн 10 гаран жэл соо луговодоор худэлмэрилхэ зуураа, саг үргэлжэ сэбшалангай үндэр ургаса хурнадаг байна. Яруунын аймагай түрүү луговод нүхэр Гомбоев герасимовска агроэхникые бодотоор бэелүүлдэг баялиг дүй дүрнэлтэй болоноой. Тэрэнэй ашаар, нүхэр Гомбоевэй хүтэлбэрилдэг звено жэл ерэхэ бүри сабшалангай үндэр ургаса хурнажа, Сталинай нэрэмжэтэ колхозой адуу малда тэжээлэй бэтэ бэхи база байгуулна.

1948 ондо энэ звеногой гөшүүд нэг нэбхэ ба нютагай бусад үтэгжүүлгэнүүдые зүбөөр хэрэглэжэ, газарай хүрьһэндэ үнэтэ тэжээл элбэтөөр оруулһан байха юм. Тиигэжэ энэ звено 100 гектар сабшалан дээрэһээ дунда эргээр гектар бүрнин—30 центнер, тиихэдэ 5 гектар рекордно участогһаа гэ бүрнин 50 центнер үбһэ абаһан байна. Тэрэнэй түлөө нүхэр Гомбоев «Бурят-Монголой луговодствын мастер» гэһэн хүндэтэ нэрэзэргэтэ хүртэбэ.

Д. Ширабон.

*Хилын саанаһаа телеграммануу*д

Румыниин Агууехэ Национальна Суглаанай сесси дүүрэбэ

БУХАРЕСТ, январийн 14. (ТАСС). Үсэгэлдэр удэшэ Агууехэ Национальна Суглаанай ээлжээтэ сесси дүүрэбэ.

Арадай Соведүүдые тогтоохо тухай хуулийн проектые зүбшэн хэлсэлгэ үгдөөнэй заседани дээрэ үргэлжэлөө. Үгэ хэлэһэн депутадууд —худэлмэришэн ангиин, ажалша тарящадай ба прогрессивнэ интеллигенцийн түлөөлэгшэд хадаа Румыни дотор арадай демократийн ено журамые сэшадань хүлжөохэ ба социализм бэлгуулхын тулада Арадай Соведүүдэй айхабтар ехэ удхашанартайе онсолон тэмдэглэбэд.

Сессийн үдэшын заседанинь Министрнүүдэй Соведэй Түрүүлэгшэ доктор Петру Грозын үгэ хэлэлгээр нээгдээ. Петру Гроза сессидэ хабаадагшадай ехэ альгаташалгаар үгтагдан, ингэжэ хэлэбэ:

«Бидэнэр энэ сесси дээрэ экономическа түсэб тухай, 1949 оной бюджет тухай хуулинуудые бэлдэлаад, арадай өөрынгөө засагые бэелүүлхэ органуудые — Арадай Соведүүдые тогтоохо тухай хуули зүбшэн хэлсэжэ байнабди. Ажалшэн арадай ба тэрэнэй дура хүсэлые бэелүүлэгшэдэй ороддосото ажалай ба төмсэлэй үедэ ороод байнабди. Гэхэ зуура, феодалнуудай, мүнгэ баригша баяшуулай, алдаһан позициигуудайнгаа зарим иненьшье һаань тэхэрюулхын түлөө үсэд нэтэрүүгээр төмсэгшэ баян ангинуудай үлэһэн бүхы өтэгээдүүдэй гэрээдлэн галзуурагшын үедэ ороо байнабди. Дайн сэрэтэй ажуул хүнөөл тухайда минутэ зуурашье мартаха ehогүйбди. Гомтэдэй гэрээр һандаргагдаһан баялигууд ба хүнүүдэй ами наһанууд тухайда мартаха ehогүйбди. Арадай түйлалтануудта хэншье һаа ямараршье хоро хүргүүлхэгүй, бидэнэй үмэнэ байгаа агууехэ зорилгонуудые дүүргэлгэдэ — экономическа түсэб, гүрэнэй бюджет гүйсэдхэлгэдэ ба ниитын ажабайдалай бүхы һалбаринуудта арадай дура хүсэлые бэелүүлгэдэ һаадгүйгөөр орожо шадаха бүхы шухала юумэ хэхэ ehотойбди».

Правительство хадаа хөөрэлгын дээдэ хэмжээ бии болгохо тухайда юстициин Министрээр табигдаһан хуулийн проектые һайшаагаа, энэнь тогтоогдоһон ено журамые дотоодын ба гадаадын алибухы дайсадһаа хүсэн түгэлдөөөр хамгаалхынь тулада арадай засагай түлөөлөгшэдэй мэдэлдэ байха хуулийн хүсэн мүн болоно,— гэжэ Петру Гроза мэдээсэбэ.

Петру Грозын үгэлүүдынь Агууехэ Национальна Суглаанай депутадуудай нэрьемэ альгаташалгануудаар үгтагдаа.

Саазалалга тухай хуулийн проектые зүбшэн хөлсэһэнэй һүүлээр, тэрэнние 381 голосуудаар баталан абаба. 4 депутат арсажа голосовалаа. Депутадуд нэрьесэ альгаташажа, голосованийн дүнгүүдээр ханаһан тухайдаа мэдүүлбэд.

Тэрэнэй һүүлээр сесси хадаа Арадай Соведүүдые тогтоохо тухай хуулийн проектые 365 голосуудаар баталан абаа. 2 хүн арсажа голосовалба.

США-да худэлмэригүйшүүл олошсрно

НЬЮ-ЙОРК, январийн 13. (ТАСС). Нью-Йорк штадай (Америка дотор хамтадаа 48 штадууд бии юм) хуулита статистическэ мэдээнүүд дээрэһээ харахада, түс штат дотор адагынь хахад миллион худэлмэригүйшүүл төолгоноо.

Худэлмэригүй ушарһаа тэдхэмжэ абаха эрхэтэй байһан олон мянган худэлмэришэд тэрэнээ абахаяа болиһон байна. Яахадааб болзорынь үни үнгэрөө, тиигээд тэдэнэр списогүүдһэн гаргагдаһан байха юм. Тиин, гансахан декабрь һара дотор 30 мянга үлүүтэй хүн худэлмэригүйн түлөө тэдхэмжэ абахаяа болиһон байгаа. Ажаүйлэдбэриин хөдэн олон һалбаринуудтаги, жишээлхэдэ, хубсаһа оехо ажаүйлэдбэриин худэлмэришэд, заримдаа худэлмэригүйдэдэг (неделидээ нэгэ-хоер үдэр ажалладаг) ушарһаа худэлмэригүйн түлөө тэдхэмжэ абаха эрхэнээ хаһагдаһан байна.

США-гэй сенадта

ВАШИНГТОН, — январийн 14. (ТАСС). Холбоото Штадуудай сенат болбол президентын, вице-президентын ба түлөөлэгшэдэй палатын түрүүлэгшын салингые ехэ болгохо тухай хуулийн проект : баталба. Президентын салингые жэлдэ 100 мянган доллар хүрэтэр ехэ болгохо ба тусхай гаргашануудта 50 мянган доллар табиха (эмээндэнь налог һомологдохогүй) гэжэ хараллба. Президентын абалаг салингынь 75 мянган доллар байгаа. Тэрэнһээ гадна, хуулийн проект хадаа вице-президентын салингые 20 мянганһаа 30 мянган доллар хүрэтэр нэмэхэхэр хараалһан байха юм.

Иллинойс штадай прогрессивнэ партийн конференци

НЬЮ-ЙОРК, январийн 14. (ТАСС). Прогрессивнэ парти хаяа Холбоото Штадуудай нютаг бүхэндэ хүсэтэй партийна организацинуудые тогтоохо зорилгоор, мүнөө үедэ эмхидхэлэй худэлмэри ябуулжа байна.

Эдэнэтэй дашарамдуулан, Иллинойс штадай прогрессивнэ парти конференци хэбэ. Тэрэндэнь Чикагын бүхы 50 һүнгуулийн округта ба Иллинойс штадай 30 һ газарнуудта байдаг партийна низацинуудаар түлөөлэгдэһэн делегатууд хабаадаба.

Конференцийн ойрын һарагт партийн хүтэлбэрэ болгохо про мые зохеоһон байна.

Германидахи англійска зэзмдэлгын зөкын компартийн ударидагша Макса Рейманые хэш

ПАРИЖ, январийн 14. (ТАСС). Франс Пресс агентствын Дюссельдорфһоо даамжуулһанай ehоор, үсэгөлдэр англійска сэрэгэй захиргаан хадаа англійска зонодоки коммунистическэ партийн ударидлгша Макс Рейман январийн 18-да Дюссельдорфско суудаэр шийдхэгдэхэ ehотой гэжэ соносхобо. Макс Рейман Дюссельдорфдо үгэ хэлэхэ зуураа, «сэрэгэй захиргаанда үзүүлһэн хүнүүдые гэмнэлэ» зэмэлэгдэнэ.

Рейман үгэ хэлэхэдээ, Р стэтудые бэелүүлгэдэ союзн тай харилсахаар бэлэн байнаа мецка политическэ эжал ябу шад тухайда сэхэ һайшаһан б гэжэ мэдэсэгдэнэн юм.

Родостохи конференци тухай ООН-ий секретариат мэдээсэнэ

НЬЮ-ЙОРК, январийн 14. (ТАСС). Родосһоо мэдэсэгдэнэй ehоор, эблэрэлгын асуудалнууд тушаа Египет ба Израилийн хамтын конференцийн түрүүшын заседани дээрэ Палестинадахи ООН-ий посредниттэй уялгые дүүргэгшэ Банч үгэлдэр түрүүлэгшэр һунгагдаа гэжэ Нэгэдэмэл Напануудай Организацийн секретариат мэдүүлбэ. Конференци Аюулгүйн Советэй 1948 оной рийн 4-ой ба 16-ый тогтоолы бэелүүлхэ тухай асуудал оруулаа. саһан зүблэхэ зүйлые һайн гэнэ.

Японидохи бүгэдэнимтых һунгалтануудай урда тээ

Японско полицийн аашa

ТОКИО, январийн 14. (ТАСС). «Акахата» газетэ январийн 11-дэ японско парламентын доодо палатада коммунистическэ партийнаа дэбүүлэгдэһэн бүхы кандидадуудай нэрэнүүд ба зурагуудые толилоо. Осакска полицийн засагаархид түс ушарые һунгуулийн хуули эблэһэн ябадаг гэжэ тоолоод, Осакска районой прокуратуратай зүбшэлэнэй һүүлээр, тэрэ номерыень конфисковалһан ба энэ газетэ худалдагшад ба нягшадые арестовалха зорилгоор январийн 11-ой үдэшэ нэгжүүл хэжэ ахилһан байна.

«Худөөгэй национальна полицийн управлени мүн лэ газетэнүүдэй нэмэлтэ номернуудыг ба партийна ондоо органуудай хойноһоо шангаар хинажа байхыень Японийн худөөдэхи бүхы полицейскэ заагаархидта дурадхаһан байна.

Клиотоһоо абтаһан мэдэсэлнүүдэй ehоор, январийн 12-то Клиотско полиции хадаа нэгжүүл хэхэ тухайда Клиотско районой суудэй үгөһэн ордертойгоор ерэжэ, коммунистическэ партийн байрада добтолһон кэ партийн гишүүдые гэмнэлэ. Тиихэдээ, һунгуулийн проц хэһэн листовконуудые хуулий хэлөһэн ба тарааһан «барим ные олохо» зорилготой байгаа лиди хадаа компартийн «Кио Хата» гэжэ газетын 495 экз рые, 180 хэһэг листовкон олохо, конфисковалһан байха «Киото Но Хата» газетые хэ коммунист Кодзиро Ямада энэ рөгтэй дашарамдан, мүшхэг дуулгаһан байна.

Киото префектуралахи социал ческэ партийн секцийн, генер секретарийн социалистическэ ба хаа гараха, компартийн да тухай мэдүүлгэнь «Киото Но Х газетын нэмэлтэ номер соо сэгдэһэн байха юм.

Коммунистическэ партийн фектуральна комитет болбол мунистическэ партийн полит ажал-ябуулгада полициийнхилаг һөө хуулибусаар хамаархаһан шаа протест мэдүүлбэ,

Бевин Шуман хоёрой хоорондын хэлсээнүү

ЛОНДОН, январийн 14. (ТАСС). Рейтер агентствын даамжуулһанай ehоор, январийн 13-ай үдэр Лондондо англійска гадаадын харилцаанай министр Бевин ба французска гадаадын харилцаанай министр Шуман гэшэд англійска ба французска политикыые зүблэлэн ябуулха тушаа хэлсээнүүдые хэжэ эхилбэ.

Энэ хэлсээнүүд тухайда мэдээсэл тунхаглаха ябадалые англійска гадаадын харилцаанай Министерство хоримжолоо гэжэ, түс Министерствын түлөөлэгшэ мэдэсэһэн байна. Гэжэ зуура, «Хойто-Атлантическа пакт», Германийн проблемэ, итальянска, урдын колониинууд тухай асуудал ба Палестинын проблемые министрнүүд зүбшэн хэ юм гэһэн һачамжа бүри хэлсэгдэдэг байгаа.

ЛОНДОН, январийн 14. (Т «Манчестер Гардиан» газетын жалаатын бэшэһэнэй ehоор, Бевин хоер хэлсээ хэхэдээ, сагта бэелүүлэгдэхэ политик анхаралаа хандуулха байна. мүнөөнэй зарим проблемэнү хэлсэгдэхэнь даамжагүй. яа гэхэдэ, Баруун Германдахи ажаүйлэдбэриин предприятие саашалаа хэн өөрэн болохо французска зонын англо-аме ска зонотой экономическа та нилелгын асуудалнууд тушаа ли Франци хоер үшөө хүсэд реегүй байнаар.

Брюссельдэ сэрэгэй зүблөөн болоо

ПАРИЖ, январийн 14. (ТАСС). Франс Пресс агентствын Брюссельһөө даамжуулһанай ehоор, мүнөөдэр тэндэ табан (Брюссельска хэлсэ баталһан) оронуудай сэрэгэй министрнүүдэй зүблөөн нээгдэ.

Түс зүблөөндэ сэрэгэй асуудалнуудаар 11 эксперт ба хоер адаглагшад (Канадаһаа ба США-һаа) хабаадана.

Мэдэсэ хүнүүдэй мэдэсэлнүүдэй ehоор, энэ зүблөөн хадаа 5 пактнуудэй армиинуудые эмхидхэхэ тухай ба тэдэнэй зэбсэгүүдые янзын болгохо тухай асуудалые зүбшэлэн байна.

Англиин зүгһөө — обо министр Александер, Г —сэрэгэй ба Флодой министр кинг, Франциһаа — нацио обороныи министр Рамадье Б һаа — национальна оборонын министр Рауль Де Фретер ба Л бургһаа — гадаадын харилцаанай министр Бевин гэшэд зүблөөн лөөлөгдэнэн байна.

Тобшо мэдээсэлнүүд

Скандинавска оборонын комитет гэдэгэй нюуса зүблөөн Осло нэгдэһэн байна. Дүүргэлэнэйнь һүүлээр коммюнике хэ тунхаглагдаха ааблаа гэжэ, Норвежска делегацийн түрүүлэгшэ Трюгве Браттели пресс-конференци дээрэ мэдүүлбэ.

Канадска резервын армида һайн хураараа орохо хүнүүдэй үсөөн байһан ушарһаа, ара таалын албанай зарим соединениинүүдэ эрилтэнүүд бага болгогдоо. алдуурэй талааршье эрилт доошоо орохон байна. Резервы репуудта урдань 40 хүртэрхи хүнүүд алба байһан аза, харин мүнөө 55 торөө алба хэдэг болоо.

Үндэр бүтээсэ

Улан-Удын судно-зэһабарилгын заводой механическа цехын токарьнууд В. Антушев, Ф. Чагиров гэшэд түмэр харуулдаг зэмсэгүүдээ бохөөр хэдэг болоһон дээрэһээ станогуудайнгаа түргэнөөр эрьедахэ ябадалые туйлаба. Энэнь ажалай бүтээсые 2—3 дахин ехэдхэнэн байха юм. Жишээлхэдэ, энээнэй урда гээ 4 часай турша соо хэгдэдэг байһан ходовой пистон 1 час хахад соо бүтэн гаргагдадаг болоо. Түмэр харуулдаг зэмсэгэйнь эрэ тон хатуугаар хэгдэнэн дээрэһээ шэрэсгэл булаадые даалган харуулдажа үйлэдбэрилдэг байха юм.

Энэ зэмсэгэй ашаар Антушев үнгэрэгшэ оной 9 һара соо 19, Чагиров — 10 һара соо 15 нормо гүйсэдхэнэн байнэ.

Һонирхолтой хүхюугээр үнгэрһэн үбэлэй амаралтын һүүлээр дахяд һурагшад һургуулинуудтаа сугларба.

ЗУРАГ ДЭЭРЭ: 1-дэхи классай һурагшад Света Галя хоер гэртээ дүүргэхээр үгтэнэн даалгабаринуудаа дүүргэжэ байна.

М. Минеевэй фото.

Ангууша-механик

Юрөөгэй (Сэлэнгэ) туршалтын станцида механигаар худэлмэрилдэг П. Калмыков гэшэ хабарай тарилгада хэрэглэгдэхэ машина зэмсэгүүдые зэһабарилхынгаа хажуугаар амаралтын үдэр бүхэндэ агнуурида гаража, шоно болон бусад ангуудые олоор барина. Үнгэрэгшэ намарһаа хойшо тэбан шоно алаба. Мүн бэшэшье ангуудые һайса алаа.

Н. Очирова.

Һурагшад город экскурсида ерэбэ

Заиграйн аймагай Онохойн өхин һургуулийн һурагшад үбэлэйнгөө амаралтын үедэ Улан-Удэ город экскурсиар ерэһэн байнэ. Эдэнэр гүрэнэй типографи, хизаарые шэнжэлхэ музейн байгаалийн таһаг, пионернүүдэй Ордон гэхэ зэргын газарнуудаар ябажа хараа. Тэрэшэлэн гүрэнэй Бурят-Монголой Ленинэй орденто хүгжэмтэ-драмын театрта орожо, «Хүн шубуута пуур» гэжэ балет хараһан байха юм.

Түс һургуулийн һурагшад ба пионернүүд өнэ жэлдэ хоердохео экскурси хэжэ, город ерэбэ. Түрүүн ВЛКСМ-ой 30 жэлэй ойн үдэртэ ерэһэн байгаа.

Улаан байшангуудта үнгэргэгдэнэн лекцинүүд

Министрнүүдэй Советэй тусхай бригада Хойто-Бэйгалай аймаг ошоод бусажа ерэбэ. Бригадада хабаадагшад нютагай органуудта туһаламжа үзүүлһэн байна. Республиканска лектори болбол Хойто-Байгалай улаан байшангуудта советскэ литература тухай хэдэн лекцинүүдые эмхидхэ.

Душкичан ба Холодный поселогуудай улаан байшангуудта В. Л. Азаркевич гэшэ Максим Горькийн ба Николай Островскийн ажабайдалда творчество тухай лекцинүүдые үнэшаһан байха юм. Тэрэ хадаа Холодный поселогто ажаһуудаг өөнкийскэ драматург Шангин гэшэдэ литературна консультаци үгөө.

Дээрэ дурсагдаһан бригадатай ябалсаһан врач З. Б. Бадмаева аймагай арад зондо медициискэ туһаламжа үзүүлһэн байха юм. Министрнүүдэй Советэй худэлмэрилэгшэ нүхэр Эргеев нютагай Советүүдтэ бодото туһаламжа хүргэнэн байна.

Шударгуу үбгэнэй ажал

— Ородлосотой һайнаар худэлмэрилөөд байхада хэһэн ажал бүтэсэтэй байдаг, — гэжэ Заиграйн аймагай «Арбижал» колхозой гөшүүн 70 наһатай үбгэн Доржи Банзаров хөөрэнэ.

Энэ үбгэн 1935 онһоо хойшо колхозойнгоо мал ажалда ябажа, түлөө, үбһэ шэрэхэ зэргээр туһалалсадаг байна. 1948 оной хабар сабшалангай газар үбалалсаһан байгаа. Мүн үбһэ хурналтын үедэ 200 бухал үбһэ сабшажа, тэрэнайнгээ 170 бухалые колхозойнгоо ниитын малда тэжээл болгон үгэһэн байха юм.

Мүнөө Доржи үбгэн 20 буруу харууһалхые даажа абзад, тэдэнэ тобир тарганаар ондо оруулжа байна. Гадна, мал үһалха соолго соолодог. 70 наһатай үбгэн Банзаров үнгэрэгшэ жэлдэ 300-гаад ажалта үдэр олоһон байха юм.

Колхозууд ба колхознигуудта урьһаар

Худөө ажахын банкын Бурят-Монголой республиканска конторо болбол 1948 он соо республикын колхозууд ба колхознигуудта 2 миллион 9 мянган түхэригэй зээли үгэбэ. Тэрэ тоодо: колхозуудай мал худалдан абалгада —902 мянган түхэриг, ургамалнуудые тариха хэрэгтэ — 30.000, мелиорацида ба ирригацида—84.000, колхозуудые электрификацилгада — 568.000, колхознигуудай мал худалдан абалгада — 170.000, Эсэгэ оропоо хамгаалгын дайнай инвалидуудай гэр байра барилгада 170 мянган түхэриг алгэгэн үгтөө.

РЕДАКЦИИН АДРЕС: г. Улан-Удэ. ул. Ленина 26. (ТЕЛЕГРАФНА АДРЕС: Улан-Удэ, Унэн.) ТЕЛЕФОНУУД: ответ. редактора — 23, АТС—1-80 зам. редактора—3-23, ответ. секретаря 3-23; отделов: партийной и комсомольской жизни, сельского хозяйства—4- 52, культуры и быта, промышленности и транспорта—4-52; писем трудящихся, внутренней информации и переводов — 4-52 (2 зв.), объявлений—2-64 (2 зв.). Для междугородних переговоров — 16.

Н—02191. Типография Государственного газетно-издательства при Совете Министров БМАССР. Тираж 10.000