...ОРОНУУДАЙ ПРОЛЕТАРИНАР, НЭГЭДЭГТЫ!

Бурят-Монголой ҮНЭН

...(б)-гэй ОБЛАСТНОЙ БА ГОРОДСКОЙ КОМИТЕДҮҮДЭЙ, ...УРЯТ-МОНГОЛОЙ АССР-эй ВЕРХОВНО СОВЕДЭЙ ОРГАН.

№ 227 (6156)
НОЯБРИИН
12
ВОСКРЕСЕНЬЕ
1950 он

Үнэ 20 мүнгэн.

Агууехэ Сталинска үедэ ажаһууха, зохёон байгуулха ба ажаллахаһаа золтой ондоо юумэн гэжэ байхагүй. Тиимэһээ бидэ, советскэ хүнүүд, агууехэ Сталинай һайшаалда хүртэхөөр байхые хүсэнэбди.

МОДО БЭЛЭДХЭЛ ДЭЭРЭ ...ХАНИЗМУУДЫЕ ДҮҮРЭНЭЭР АШАГЛАХА

...жам ехэ Эхэ орон соомнай ...унизмын агууехэ барилганууд ...ан темптэйгээр баригдажа ...бэ. Большевистскэ парти, со... правительствын ба нүхэр ...инай сэсэн мэргэн хүтэлбэри ...ябажа, советскэ хүнүүд түү... үзэгдөөгүй ехэ амжалтануу... туйлана.

...Дайнай хойто тээхи табанжэл ...болбол манай ороной хүг... эдэхи шэнэ алдарта шата ... Табанжэлэй эдэ зорилгонууд ...алтатайгаар дүүргэгдээ гэжэ ...нэр мүнөөдэр манай агууехэ ...ороной түлөө омогорхон хэлэ... ...адахабди». (Н. А. Булганин).

...ааг илалтануудые туйлаха хэ... манай республикын ой модо... промышленностиин предприя... ...удай хүдэлмэришэдэй оруулал... ...уд бии. Һүүлэй жэлнүүдтэ, ...гаяа дайнай хойто тээхи та... ...жэлэй үедэ советскэ оронойнгоо ...г ехээр үгэһэн хүсэтэ техникые ...абаритайгаар ашаглажа, шэнэ ...лганууудта хэдэн мянган, мил... ...н кубометр барилгын модо, ...э залһа, шпалнуудые үгэһэн ...абди. Энээгээр республикын ...ажалшад омогорхоно.

...еспубликын ой модоной про... ...ленностиин предприятинууд ...бүхэндэ хүсэтэ механизмуу... ...зэбсэгжэнэ. Гансал энэ жэ... ...үнгэрһэн 10 һара соо 60 ша... модо таллуулдаг тракторнуу... ...хорёод лебёдконуудые, 30 ...н нүүдэл электростанцинуу... ...хэдэн олон паровозуудые, ...крануудые, ашаанай автома... ...нуудые абаһан байна.

...нгээд, эдэ хүсэ ехэтэй меха... ...уудые эрхимээр харууһалжа, ...эн хүсөөрнь ашаглаһан пред... ...тинууд ехэ амжалтануудые ...ана. 6 транспортна, 4 маневр... паровозуудаа, 11 нүүдэл ...тростанци, 25 тракторнуудаа ...н бусад техникээ ашаг туһа... ...аар хэрэглэдэг Хандагатайн ...ромхоз эрхим предприятинуу... ...нэгэн болжо шадаба. Тус ...ромхозой хүдэлмэришэд ноябр... 6-да модо шэрэхэ жэлэйнгээ ...бые бүхы дээрэнь дүүргэжэ, ...ы советскэ хүнүүдтээ нэгэн ...та Агууехэ Октябриин 33 жэ... ...ойе тэмдэглэлсэбэ. Эндэ ажа... бүтээсэ нилээдгүй ехэ хэм... ...дэ ургаа. Иимэ эрхим жэшээ... бусадшье леспромхозуудта, ...стогуудта олон.

...Модо бэлэдхэлгын 1950—1951 ...удай намар-үбэлэй сезонно ...б тухай» тогтоол соогоо ...МССР-эй Министрнүүдэй Со... болбол республикын модошо... урда айхабтар харюусалгатай, ...шалхы, гүрэн түрын удхаша... ...тай зорилгонуудые табиһан ...гаа. Нэн түрүүндэ, модо бэ... ...хэлэй түсэб нёдондо жэлэйхи... ...орходоо 100 мянган кубомет... дээшэлэгдээ. Механизмуудай ...ые дүүрэнээр ашаглан, ...лай бүтээсые модо бэлэдхэлэй ...үүшын үдэрһөө эхилжэ дээшэ... ...ихэ тухай онсо анхарал гарга... леспромхозуудай, участогуу... хүтэлбэрилэгшэ бүхэнэй дай... ...хы зорилгонууд болгон таби... байха юм.

...Цаг, правительствын энэ тог... ...ые дүүргэдэггүй зарим нэгэн ...элбэрилэгшэдэй байхань гэм... шэлтэй байна. Жэшээнь, Итанциин леспромхозой хүтэлбэрилэгшэдые абаад үзэе. Тэндэ 5 трактор, модо таллуулдаг 4 лебёдко, 26 автомашина, 6 нүүдэл электростанци бии юм. Энэ ехэхэн хүсэнэй нэгэнииншье модо бэлэдхэл, шэрэлгэ, зөөлгэ болон ашаалалга дээрэ ашаглагдангүй, мастерскойнууд, складууд соогуур дэмы хэбтэнэ. Иимэ байдал хадаа эндэхи хүтэлбэрилэгшэдэй зүгһөө гүрэндэ харша, антимеханизаторска үзэл гаргажа байһаниень эли тодоор гэршэлнэ гээшэ.

Республикын правительство болбол үшөө октябрь һарын эхээр баталжа абаһан тогтоол соогоо механизмуудые дүүрэнээр ашаглахын тулада механигуудые, шофернуудые бэлэдхэхэ шухала гэжэ зааһан байгаа. Тэрээнһээ гадна, Министрнүүдэй Советэй дэргэдэхи автоуправлени 10 автомашина, тиихэдэ «Союззаготтранс» 15 автомашина октябриин 20 хүрэтэр «Бурмонголлес» трестдэ договорой ёһоор үгэхөөр энэ тогтоол соо уялгалагдаһан байна. Теэд, автоуправлениин начальник нүхэр Номоконов түс тогтоолые мүнөө хүрэтэр дүүргээгүй зандаа. Иимэ байдалые саашадаа тэсэжэ болохогүй байна.

Мүнөө модо бэлэдхэл, шэрэлгэ ба зөөлгэ түлэг дундаа ябажа байна. Кадрова хүдэлмэришэдһөө гадна, олон тооной колхознигуудсезоннигууд леспромхозуудта ерэжэ, Эхэ орондоо барилгын модо, түлеэ залһа элбэг ехээр үгэхэ нэгэн хүсэлэнтэйгөөр ажаллажа байха юм. Мүн нютагай Советүүдтэ һунгаха һунгалтын үдэрые толотомо амжалтануудаар үгтахын тулада мүрысөөнэй долгиие улам үргэдхэнэ.

Модошодой дунда эрхим һайн механизаторнууд, мэргэжэлтэй шофернууд — коммунистнууд ба комсомолецууд олон бии. Тэдэнэрые эгээн харюусалгатай участогуудта табиха, тэдэнэрээр дамжуулан партийно-политическэ, партийно-эмхидхэлэй хүдэлмэриие бүри үргэдхэн, социалистическэ мүрысөөе улам дэлгэрүүлэн, модо бэлэдхэл дээрэ механизмуудай хүсые дүүрэнээр ашаглаха, эдэ хүсэтэ механизмуудта техническэ харууһа хангаха, оньһото техникэдэ стахановецуудые һургаха, инженер Ковалёвой методээр түрүү механизаторнуудай дүй дүршэлые бүгэдын шадабари болгохо, механизмуудта гамтайгаар хандаха, тэрээниие саг соонь һайнаар заһабарилха талаар леспромхозуудай ажахын, партийна организацинууд онсо анхаралаа хандуулха үүргэтэй.

Модошодой дунда ябуулагдаха партийно-политическэ ба агитационно-ойлгуулламжын хүдэлмэриие һайжаруулха, үргэдхэхэ хэрэгтэнь леспромхозуудай парторганизацинуудта ВКП(б)-гэй айкомууд хүтэлбэри, заабари үгэжэ, энэ хүдэлмэриие партийн Центральна Комитедэй эрилтын хэмжээндэ хүрэтэр үргэхэ ёһотой.

Модо бэлэдхэлэй процессын бүхы хүдэлмэринүүд дээрэ механизмуудай хүсые дүүрэнээр ашаглажа, шэнэ барилганууда модоной материалнуудые элбэг дэлбэгээр үгэе!

...Бүхэсоюзна Коммунистическэ (большевигүүдэй) ...ртиин түүхэ. Хуряангы курс" гэжэ И. В. Сталинай зохёол эрзянска хэлэн дээрэ хэблэгдэбэ

...САРАНСК. (ТАСС). Мордовско ...ССР-эй гүрэнэй хэблэл «Бүхэ... ...зна Коммунистическэ (большевигүүдэй) партиин түүхэ. Хуряангы курс» гэжэ нүхэр И. В. Сталинай классическа зохёолые эрзянска хэлэн дээрэ оршуулаад, хоёрдохёо хэблэн гаргаба.

ВКП(б)-гэй Обкомдо

Малые үбэлдөө адуулха асуудал тухай

...Малай үбэлэй адуулгые ехээр ...таха ябадал зүбөөр буруушаа... бэшэһэн болобошье, үбэлэй ...улгые хорото хэрэг гэжэ үндэ... юрэнхыгөөр буруушаан, ...рят-Монгольская правда» газе... ...хэ алдуу гаргаа гэжэ ВКП(б)-... Обкомой Бюро тэмдэглэбэ.

...ВКП(б)-гэй Обкомой Бюро иигэ... тогтоогоо:

...Малай үбэлэй адуулгые «Бу... Монгольская правда» газетын ...ө үндэһэгүй юрэнхыгөөр бу... ...аан бэшэдэг байһаниинь тэжээлэй дутамаг условидо малажалда ехэ хохидол ушаруулха, буруу гэжэ мэдэрхэ.

2. Колхозуудта малай үбэлэй адуулга зүбөөр эмхидхэхэ асуудалаар статьянуудые ба бусад материалнуудые газетэдээ саг үргэлжэ толилжо байхыень, тиихэдээ эрхим адуушадай, пастугуудай, хонишодой ба хүдөө ажахын мэргэжэлтэдэй дүй дүршэл үргэнөөр хэрэглэхыень «Бурят-Монгольская правда» газетын редактор нүхэр Чередниченкодэ дурадхаха.

МОСКВА ГОРОДОЙ ҺҮНГУУЛИИН СТАЛИНСКА ОКРУГ

Электрозаводой коллективэй һүнгуулиин урда тээхи суглаан

Иосиф Виссарионович СТАЛИНИЕ

ажалшадай депутадуудай Московско областной Советэй депутадта кандидат болгожо нэгэн һаналтайгаар дэбжүүлбэ

Ноябриин 10 хадаа электрозаводойхидто ехэ үдэр болобо. Эдэнэр Московско областной Советэй депутадта кандидадые нэрлэхын тула хабсарлалгын цех дотороо суглараа. Эдэнэр Сталинска Конституци соо бэшэгдэһэн эрхэеэ бэелүүлхэ омог мэдэрэлтэй ба баяртайгаар ерэбэд. Хүн бүхэн нүхэр Сталинай нэрые дурдана.

Суглаан нээгдээ гэжэ автотракторна электротүхеэрэлгын заводой партбюрогой секретарь В. Г. Алексеев соносхобо. Советскэ Союзай Гүрэнэй Гимн дуулагдан, зэдэлнэ.

Трансформаторна заводой стахановец-фрезеровщик В. Ф. Изосимовто үгэ үгтэбэ.

Фрезеровщик В. Ф. Изосимовой хэлэһэн үгэ

Хүндэтэ нүхэдүүд! Манай ороной оломиллионно арад ажалшадай депутадуудай нютагай Советүүдтэ һунгаха һунгалтануудта бэлэдхэжэ байна. Мүнөөдэр манайда ехэ ба баярай үдэр болобо. Бидэнэр Сталинска Конституци соо бэшэгдэһэн эрхэеэ бэелүүлхын тула, Московско областиин Советэй депутадуудта кандидадые дэбжүүлхын тула суглараад байнабди.

Хүндэтэ нүхэдүүд, электрозаводойхид! Дэлхэй дээрэ эгээн демократическа Конституциие зохёогшо, хүн түрэлтэнэй агууехэ гени, манай инаг вождь ба багша Иосиф Виссарионович Сталиниие Московско областной Советэй депутадта кандидат болгон дэбжүүлхые дурадханаб. (Нэрьемэ, үни удаан альгаташалга хэгдэжэ, оваци болон нэжэгэнэбэ).

Нүхэр Сталинай нэрэнь советскэ хүн бүридэ, мүн дэлхэйн бүмбэрсэгэй сүлөөдэ дуратай бүхы арадуудта дүтэ ба хүндэтэй байна. Манай бүхы илалтануудтаа нүхэр Сталинай түнгалаг һайхан нэрэтэйнь холбоотой.

Ажалшадай ажана тэниглэн байдалые бүри һайжаруулхын тула нүхэр Сталинай али зэргэ ехэ юумэ хэдэгынь манай Эхэ ороной столица—Москвагай жэшээ дээрэ, бидэнэй ажаһуудаг ба ажалладаг Сталинска районой жэшээ дээрэ харагдана. Ленин—Сталинай партиин хүтэлбэреэр Москвамнай социалистическэ шэнэ соёл болбосоролой центр болоо. Энээн тээшэ бүхы оронуудай ажалшадай, бүхы прогрессивнэ хүн түрэлтэнэй һанал бодолнууд, этигэл найдабаринууд ба хүсэл эрмэлзэлгэнүүдынь хандуулагданхай байна.

Манай Сталинска районой шэнжэ шарайнь үдэрһөө үдэртэ хубилна. Энэ хадаа дулиин заха газар байһан аад, советскэ засагай жэлнүүдтэ хүргжэлтэ түгэс промышленностьтай ба дээдэ зэргын культуратай район болоо. Эдэ бүгэдын түлөө ажалшад тухай саг үргэлжэ анхарал ороллого гаргадаг агууехэ Сталинда уялгатайбди. (Альгаташалга).

Сталин хадаа эб найрамдал мүн! Советскэ гүрэн нүхэр Сталинай хүтэлбэреэр эб найрамдалай политикые бата ба сэхэ шууд хамгаалжа байна.

Американо-английска империалистнуудай сэхэ агрессиин замда ороод, дэлхэйн гурбадахи дайнай түймэр шатаахые һэдэжэ байһан мүнөө үедэ, эб найрамдал хёрхоор сахин жагсаха, бүхы оронуудай, эб найрамдалда дуратай арадуудай хоорондын хани барисаа ба хани харилсаае хүргжөөхэ гэжэ нүхэр Сталин советскэ арадые һургана. Бидэнэр, советскэ хүнүүд хадаа шэнэ дайнай аюулта хэрэгүүдэй дабтагдахые хүсэнэгүйбди. Амгалан тайбан ба дэлхэйн бүмбэрсэгэй бүхы арадуудтай хани барисаатай байхые хүсэнэбди. Тиимэл ушарһаа, манай ороной бэеэ хүсэһэн бүхы хүн зон Стокгольмско Уряада тон нэгэ һаналтайгаар гар табяа. Советскэ хүн бүхэн инаг Эхэ оронойнгоо аша туһада зорюулан ажаллажа байхадаа, большевистскэ партиин, Советскэ правительствын сэсэн мэргэн хүтэлбэри доро, нүхэр Сталинай гениальна ударидалга доро бэелүүлэгдэжэ байгаа эб найрамдал дайе илаха гэжэ батаар этигэнэ! (Альгаташалга).

Советскэ арад нүхэр Сталинай хүтэлбэри доро ябажа, социалистическэ общество байгуулаад, мүнөө коммунизм тээшэ бата алхамаар дабшажа ябана. Сталинградска ба Куйбышевска гидроэлектростанцинуудай, Главна Туркменскэ, Урда-Украинска ба Хойто Крымскэ каналнуудай барилганууд хадаа советскэ хүнүүдэй ажабайдалдахи шэнэ үеын, хүн түрэлтэнэй эрхим хүсэлэнгүүдые бэелүүлгын—коммунизм байгуулгын үеын гэршэ тэмдэг мүн.

Агууехэ Сталинска үедэ ажаһууха, зохёон байгуулха ба ажаллахаһаа золтой ондоо юумэн гэжэ байхагүй. Тиимэһээ бидэ, советскэ хүнүүд, агууехэ Сталинай һайшаалда хүртэхөөр байхые хүсэнэбди. (Альгаташалга).

Трансформаторна заводой механическа цехтэ фрезеровщигоор ажаллаха зуураа, дайнай хойто тээхи сталинска табанжэлэй эхилһээр би 24 жэлэй нормо дүүргээб. Нам шэнги хүнүүд электрозаводто—хэдэн зуугаад бии. (Альгаташалга).

Нүхэр Сталиниие Московско областной Советэй депутадта кандидат болгон дэбжүүлхэ зуураа, бидэнэр—электрозаводойхид агууехэ Сталинда халуунаар инагладаг ба үнэн байдагаа шэн зоригто стахановска ажалаараа үшөө дахин харуулха гэжэ оролдохобди. (Үни удаан альгаташалга).

Манай хүсэн түгэс социалистическэ Эхэ орон мандаха болтогой!

Манай илалтануудые эмхидхэгшэ — Ленин — Сталинай парти мандаха болтогой!

Советскэ арадай омогорхол ба алдар соло — манай инаг вождь, багша агууехэ Сталин мандаха болтогой! (Нэрьемэ альгаташалга хэгдээд, оваци болон нэжэгэнэбэ).

Электролампын заводой главна конструктор В. Н. Фоминай хэлэһэн үгэ

Нүхэдүүд! Московско областной Советэй депутадта Иосиф Виссарионович Сталинай кандидатурые Электрозаводой техническэ интеллигенциин зүгһөө халуунаар дэмжэнэб. (Альгаташалга).

Нүхэр Сталинай бүхы ажабайдал ба ажал-ябуулгань шэн зоригтойгоор арадтаа алба хэхэ зориг бадаруулагша жэшээ болоно. Эхэ орондоо хизаргүйгөөр дуралха, Эхэ оронойнгоо һалбаран бадархын тула бүхы хүсэ шадалаа, эрдэм шадабаряа зорюулха һургаалые нүхэр Сталинһаа абадаг байнабди. Бүхы талаараа ажалшан арадгай холбоотой манай советскэ интеллигенциие нүхэр Сталин үргуулан, хүмүүжүүлээ. Наука ба техникые сэгнэхэ, бүхы шэнэ, түрүү юумые анхаралтайгаар үргүүлха, үйлэдбэриин стахановецуудта, новаторнуудта бүхы хэмжээгээр туһалха шухала гэжэ нүхэр Сталин бидэндэ заадаг байна.

Манай инаг вождь ба багша агууехэ Сталинай заабаринуудые бэелүүлэн, Электрозаводой инженернүүд болон технигүүд үйлэдбэриин процессүүдые улам нарижуулан һайжаруулжа, хүдэлмэришэдэй ажалые хүнгэдхэнэ, шэнэ машинануудта ба приборнуудай конструкцинуудые зохёоно, ажалай бүтээсые дээшэлүүлгэдэ, бүтээн гаргадаг продукциин шанарые һайжаруулгада туһална.

Нүхэдүүд! Бүхы советскэ арадтал адляар, манай советскэ интеллигенци шэн зоригтойгоор ажаллан, манай орон дотор коммунизм байгуулха зорилгонуудые түргэнөөр бэелүүлхэ хэрэгтэ хабаадажа байна Инженерно-техническэ хүдэлмэрилэгшэд — бидэнэр, тэрэшэлэн бүхы советскэ арад коммунизмын агууехэ барилганууде — Волга ба Днепр дээрэхи гидроэлектростанцинуудай, Дунда Азидахи, Украинадахи, Крымдэхи һаналагын системэнүүдэй барилганууде агууехэ сталинска түсэблэлгын бэелэл мүн гэжэ харана. Сталинска үеын агууехэ эдэ барилганууда зорюулан бидэндэ даалгагдаһан даалгабаринуудые болзорһоонь урид дүүргэхын тула шухала бүхы юумэ хэхэбди.

Нүхэдүүд! Иосиф Виссарионович Сталин — наукын агууехэ корифей мүн. Нүхэр Сталин хадаа большевистскэ партиин ба советскэ арадай хүсэн түгэс идейнэ зэбсэгые—марксистско-ленинскэ теориие эсэшэ сусашагүйгөөр хүргжөөн, баяжуулжа байна. Языкознаниин асуудалнуудаар нүхэр Сталинай бэшэһэн гениальна зохёолнуудынь марксизм-ленинизмын баялигта онсо гайхамшаг шэнэ нэмэлтэ бэлоод, советскэ наукын бүхы һалбаринуудые улам хүргжөөхэ үргэн ехэ перспективэнүүдые нээжэ үгөө.

Түрэл Сталинай нэрэ алдарынь дэлхэйн арадуудые ба бидэнэр бүгэдые бүхы дэлхэй дээрэ бата бэхи, удаан сагай амгалан байдал мандуулхын түлөө тэмсэлдэ зоригжуулна. Бүхы прогрессивнэ хүн түрэлтэн өөһэдынгөө һанал бодолнуудые арадуудай амгалан тайбан, аюулгүй байдалай найдамтай түшэг тулгуурда — манай социалистическэ Эхэ орон тээшэ, эб найрамдалай агууехэ түгые барилгша Иосиф Виссарионович Сталин тээшэ инаглалтайгаар ба найдамтайгаар хандуулханхай байна.

Московско областной Советэй депутадта Иосиф Виссарионович Сталинай кандидатурые дэмжэхыетнай уряалнаб, нүхэдүүд. (Нэрьемэ альгаташалга). Тиин, түрэл Советскэ правительствоя, большевистскэ партия, манай вождь, багша агууехэ Сталиниие тойрон нигтаар жагсанхай байһанаа үшөө дахин харуулхабди. (Удаан альгаташалга).

Наукын агууехэ корифей — манай түрэл ба инаг нүхэр Сталин мандаха болтогой! (Нэрьемэ альгаташалга хэгдээд, оваци болон нэжэгэнэбэ).

Токарь И. В. Усачевой хэлэһэн үгэ

Нүхэдүүд! Партийнабэшэ хүдэлмэришэн, би хадаа манай эрхим хани, вождь ба багша Иосиф Виссарионович Сталинай кандидатурые ажалшадай депутадуудай Московско областной Советдэ дэбжүүлхэ тухай дурадхал халуунаар дэмжэнэб. (Нэрьемэ альгаташалга). Нүхэр Сталинай нэрые һанан дурдан ябажа, дэлхэйн бүмбэрсэгэй арадууд хадаа бүхы дэлхэй дээрэ эб найрамдалай түлөө хамаг ажалшадта, бүхы түрүү хүн түрэлтэндэ эрхэ сүлөө ба зол жаргал олгохын түлөө тэмсэнэ.

Эсэгэ ороноо хамгаалгын Агууехэ дайнай бүхы жэлнүүдтэ би фронт дээрэ ябааб. Тэндэ, манай социалистическэ Эхэ ороной эрхэ сүлөө ба бэеэ даанхай байдалай түлөө агууехэ байлдаанай үедэ бидэнэр, Советскэ Армиин сэрэгшэд агууехэ Сталинай алдар нэрые һанан дурдан ябажа байлдаанда ородог ба иладаг байгаабди. Бидэнэр шэнэ территориинуудые эзэмдэхын түлөө бэшэ, харин амгалан байдалай түлөө дайлалдаһан байнабди, энэнэй түгые манай түрэл нүхэр Сталин барижа ябаа.

Нүхэр Сталин 1946 оной февралиин 9-дэ һунгуулиин Сталинска округой һунгагшадай урда хэлэһэн түүхэтэ үгэ соогоо манай ороной арадай ажахын хүсэтэ шэнэ хүргжэлтын асари ехэ түсэб хараалһан юм. Ленин—Сталинай агууехэ партиин хүтэлбэри доро Советскэ Союзай арадууд тус түсэбые амжалтайгаар бэелүүлжэ байна.

Дайнай хойто тээхи сталинска табанжэлые болзорһоонь урид манай заводой дүүргэһэндэнь омогорхоноб. Би, минии нүхэд Октябриин урда тээхи социалистическэ мүрысөөндэ оролсон, түргэн методээр хүдэлмэрилжэ, халаан соогоо гурбан нормо хүрэтэр дүүргэдэг болоһон байнабди. Коммунизмын агууехэ барилганууде бүтээхэ тухай манай Правительствын тогтоолые советскэ арад ехэ баяртайгаар үгтаа. Арадай ажана тэниглэн байдал тухайда большевигүүдэй партиин, агууехэ Сталинай али тухай ехэ анхарал табидаг байһыень энэ тогтоол бүхы дэлхэйдэ үшөө дахин харуулаа. (Альгаташалга).

Нүхэдүүд! Һунгуулиин Сталинска округой һунгагшад Московско областной Советэй депутадуудта кандидат, бүхы прогрессивнэ хүн түрэлтэнэй эрхим хани Иосиф Виссарионович Сталинда өөһэдынгөө голосуудые бултадаа, нэгэ хүн шэнгеэр, нэгэн һаналтайгаар үгэхэ гэжэ, манай бүхы коллективэй һанал бодолые үндэһэ болгон, этигэнэб.

Ленинэй туг доро, Сталинай ударидалгаар, коммунизмын илалта тээшэ, урагшаа! (Нэрьемэ альгаташалга).

* * *

Нүхэр Изосимовой дурадхалые Электрозаводой залуушуулай зүгһөө залуу стахановка-монтажница К. Е. Харитонова, заводой коммунистическэ организациин зүгһөө — В. Ф. Марцов гэгшэд дэмжэбэ. Эдэнэй сэдьхэл худэлгэмэ үгэнүүдынь нүхэр И. В. Сталинай хүндэлэлдэ зорюулагдаһан нэрьемэ альгаташалгаар угтагдаа.

Асари ехэ дэбжэгдэн оршон байдалда электрозаводойхидой суглаан иимэ тогтоол баталан абаба:

Московско Электрозаводой хүдэлмэришэдэй, инженернүүдэй, технигүүдэй ба албахаагшадай хамтын суглаанай

Т О Г Т О О Л

Ажалшадай депутадуудай Московско Советэй депутадта кандидадые һунгуулиин Сталинска № 2 округ дотор дэбжүүлхэ тухай асуудал зүбшэн хэлсээд, хамтын суглаанай тогтоохонь:

1. Ажалшадай депутадуудай Московско областной Советэй депутадта һунгуулиин Сталинска № 2 округһоо кандидат болгон, советскэ арадай агууехэ вождь, Ленинэй хэрэгые сэсэн мэргэнээр үргэлжэлүүлэгшэ, манай илалтануудые зоригжуулагша ба эмхидхэгшэ, — Иосиф Виссарионович Сталиниие Московско Электрозаводой хүдэлмэришэдэй, инженернүүдэй, технигүүдэй ба албахаагшадай зүгһөө дэбжүүлхэ.

2. Московско областной Советэй депутадта Московско Электрозаводой хүдэлмэришэдэй, инженернүүдэй, технигүүдэй ба албахаагшадай зүгһөө һунгуулиин Сталинска № 2 округ соо баллотировалагдаха зүбшөөлөө үгэхыень нүхэр Сталиниие гуйха.

Удаалуулан, һунгуулиин урда тээхи окружной зүблөөндэ ошохо түлөөлэгшэдые һунгаад, ажалшадай депутадуудай Московско областной Советэй депутадта нүхэр И. В. Сталинай кандидатурые дэмжэхыень тэдээндээ даалгаба.

Нүхэр И. В. Сталинда эльгээгдэхэ амаршалгые электрозаводойхид тон ехэ баяртайгаар баталан абаа.

(ТАСС).

Ажалшадай депутадуудай аймагай Соведүүдэй депутадуудта кандидадуудые дэбжүүлгэ эхилбэ

☆ ☆

Манай найдабариие дүүргэжэ шадаха

СОСНОВО-ОЗЕРСК. *(Телефоноор абтаба).* Яруунын аймагай арад зон ажалшадай депутадуудай аймагай Соведэй депутадуудта кандидадуудаар Ленин—Сталинай партида үнэн сэхэ, эрхим түрүү хүбүүд басагадаа дэбжүүлжэ байна.

Культурно-гэгээрэлэй эмхи зургаануудай хүдэлмэрилэгшэдэй профсоюзна хамтын суглаан ноябриин 9-нэй үдэр, аймагай центртэ болобо. Энэ суглаан аймагай Соведэй депутадта кандидадые дэбжүүлхэ асуудал түйлай ехэ дэбжэлтэтэйгээр зүбшэн хэлсэбэ.

—Аймсоведэй депутадта кандидадаар,—гэжэ ВЛКСМ-эй айкомой секретарь нүхэр Ц. Шагдаров хэлэбэ,—ВКП(б)-гэй айкомой секретарь Бато Семенович Семеновые дэбжүүлнэб. Бидэ һунгагшадай этигэл найдабариие нүхэр Семеновой хүндэтэйгөөр дүүргэжэ шадахань лабтай. Тэрэ хадаа 1938 онһоо хойшо комсомольско ба партийна хүтэлбэрилхы хүдэлмэридэ ябахадаа, Ленин—Сталинай партиин хараа шугамые бодото хэрэг дээрэ үнэн сэхээр бэелүүлдэг байгаа. Мүнөө ВКП(б)-гэй айкомой секретаряар хүдэлмэрилжэ байхадаа большевистскэ шадамар хүтэлбэрилэгшэ байһанаа харуулна. Аймагай комсомолецууд ба залуушуулые коммунистическэ үзэл сурталаар хүмүүжүүлхэ хэрэгтэ бидэндэ үдэр бүриин халуун туһаламжа үзүүлнэ.

Удаань ВКП(б)-гэй айкомой партийна, комсомольско ба профсоюзна организацинуудай таһагые даагша нүхэр Баяндуев, ВЛКСМ-эй айкомой кадрнуудай таһагые даагша Решетникова ба бусад үгэ хэлэжэ, нүхэр Шагдаровай дурадхалые халуунаар дэмжэбэ.

Суглаан болбол Бато Семенович Семеновые аймсоведэй депутадта кандидадаар дэбжүүлхэ гэһэн тогтоол гаргаба.

Фельдшер А. Полухина—аймсоведэй депутадта кандидат

Иволгын МТС-эй хүдэлмэришэд ба албахаагшадай коллективэй хамтын суглаан ноябриин 10-да боложо, ажалшадай депутадуудай аймагай Соведэй депутадта кандидадые дэбжүүлхэ асуудал зүбшэн хэлсэбэ.

Гэрэй эзэн эхэнэр Варвара Никифоровна Борисова түрүүлжэ үгэ абаад, аймагай амбулаториин фельдшер Анастасия Антоновна **Полухинагай** кандидатурые аймсоведэй депутадта кандидадаар дэбжүүлбэ. — Нүхэр Полухина аймагай амбулаториин фельдшерээр хүдэлмэрилхэ зуураа, — гэжэ В. Борисова хэлэнэ,—*оролдосотой ажалаараа* аймагай арад зоной дунда ехэ хүндэтэй болонхой. Тэрэ хадаа өөрынгөө сэхэ хүдэлмэриие үнэн шударгуугаар хэхэһээ гадна, общественнэ хүдэлмэридэ эдэбхитэйгээр хабаадана. Нүхэр Полухинае аймагай Соведтэ өөһэдынгөө депутадаар һунгаһан байгаабди. Тиин манай этигэл найдабариие тэрэ эрхимээр харюулаа, саашадаа бүри эрхимээр хүдэлмэрилхэнь лабтай.

МТС-эй кузнец нүхэр М. Бобков, ахалагша агроном А. Шубин гэгшэд Борисовагай дурадхалые халуунаар дэмжээ.

Аймагай Соведтэ һунгаха һунгалтануудай һунгуулиин Иволгын № 1 округһоо нүхэр Анастасия Антоновна Полухинае ажалшадай депутадуудай аймагай Соведэй депутадта кандидадаар дэбжүүлхэ гэжэ тогтоол тус суглаан дээрэ абтаба.

Иволгын дунда һургуулиин коллектив аймагай Соведэй депутадта һунгуулиин Иволгын № 1 округһоо мүн лэ нүхэр А. Полухинагай кандидатурые дэбжүүлээ.

Каленовско сельсоведэй Ленинэй нэрэмжэтэ колхоздо олон зоной хабаадалгатай суглаан боложо, түрүү колхозница Наталия Семеновна Арестовае аймагай Соведэй депутадта кандидадаар һунгуулиин Краснояровска № 24 округһоо дэбжүүлээ. Тарианажалай бригадануудай бригадирнууд нүхэд Р. Шунков, Г. Шунков, колхозник нүхэр Г. Овчинников, комсомолка Раиса Селиванова болон бусад үгэ хэлэжэ, нүхэр Арестовагай үнэн зүрхэнһөө оролдожо ажалладаг тухай, тэдэнэй найдабариие эрхимээр харюулжа шадаха байһан тухай хэлэбэд.

Удаань, аймсоведэй депутадта кандидадаар нүхэр Арестовае дэбжүүлхэ гэһэн тогтоол эндэ суглараашад нэгэн һаналаар баталан абаа.

Аймагай Соведэй депутадуудта кандидадуудые дэбжүүлхэ асуудалаар колхозууд ба эмхи зургаануудта суглаануууд үнгэржэ байна.

Колхознигуудай суглаануудһаа

БАРГАЖАН. *(Телефоноор абтаба).* Аймагай колхоз, предприяти, эмхи зургаан бүхэнөөр ажалшадай депутадуудай аймагай Соведэй депутадуудта кандидадуудые дэбжүүлгэдэ зорюулагдаһан суглаануууд ехэ дэбжэлтэтэйгээр боложо байна.

Энгельсын нэрэмжэтэ колхозой гэшүүдэй хамтын суглаан боложо, аймагай Соведэй депутадта кандидадые дэбжүүлхэ асуудал зүбшэн хэлсэгдэбэ. Колхознигууд нэгэн дуугаар правлениингээ түрүүлэгшэ, шадабаритай хүтэлбэрилэгшэ Енко Гармаевай кандидатурые Баргажанай аймсоведэй депутадта кандидат болгон дэбжүүлбэ.

Карл Марксын нэрэмжэтэ колхозой гэшүүд эрхим һаалиша Ц. Енхоевагаа аймсоведэй депутадта кандидадаар дэбжүүлээ.

Һунгагшадай эдэбхитэй хабаадалгатайгаар

КЫРЕН. **(Телефоноор абтаба).** Һунгуулиин урда тэахи суглаанууд Түнхэнэй аймагай һунгагшадай эдэбхитэй хабаадалгатайгаар колхозууд, МТС-үүд болон эмхи зургаануудта боложо байна. Тэдэнэр ажалшадай депутадуудай аймагай Соведэй депутадуудта кандидадуудаар эрхим хүнүүдээ дэбжүүлна.

Тэдэнэй дунда таряа хуряалгын үнгэрэгшэ сезон соо 410 га эрхим шанартайгаар хуряаһан, эдэбхитэй комсомолец, Кыренскэ МТС-эй түрүү комбайнер Ц. Ш. Баторов бии. Тиихэдэ 17 партсъездын нэрэмжэтэ хүдөө ажахын артелиин гэшүүд өөрынгөө эрхим һаалиша нүхэр Поповае, «Заря» колхозой гэшүүд түрүү һаалишан Селиковагай кандидатурые нэгэн дуугаар дэбжүүлбэ.

Кыренскэ амбулаториин хүдэлмэрилэгшэд болбол аймаг соо хэдэн олон жэлдэ эршэмтэйгээр ажаллажа, шалгарһан врач Александра Михайловна Липикинагай кандидатурые нэгэн һаналаар дэбжүүлһэн байха юм.

С. Таханов, ВКП(б)-гэй айкомой секретарь.

Һурагшад малшадтай хөөрэлдөө хэнэ

Хэжэнгын дунда һургуулиин һурагшад-комсомолецууд Сталинай нэрэмжэтэ колхозой холын гүүртэнүүдэй малшадта санаар ошожо, хөөрэлдөө үнгэргэнэ. Тэдэнэр советскэ һунгуулиин системэ тухай, уласхоорондын байдал ба коммунизмын агуухэ барилгануууд тухай малшадта һонирхолтойгоор хэлэжэ үгэһэн байна.

А. Жамбалдоржиев.

Большереченскэ загаһа үсхэбэрилхэ заводой коллектив ажалшадай депутадуудай нютагай Соведүүдтэ һунгаха үдэрые ажалай амжалтануудаар угтана. Тус коллектив хадаа аппарат дотор түрһэ хэхэ түсэбые болзорһоонь урид дүүргээ. Зураг дээрэ: загаһа үсхэбэрилэгшэ техник-агитатор Клавдия Чуприна заводой хүдэлмэришэдтэ Сталинска Конституциие уншажа байна.

М. Минеевэй фото.

Манай агитколлективэй хүдэлмэри

Манай партийна организаци нютагай Соведүүдтэ һунгаха һунгалтануудта бэлэдхэлтэй дашарамдуулан агитколлективэйнгээ составые шэнээр хаража үзөө. Тэрэнэй состав 22 агитаторнуудһаа бүридэдэг байгаа һаа мүнөө 46 агитаторнуудтай болонхой.

Һунгуулиин кампаниин үедэ агитационно-ойлгууламжын хүдэлмэри ямараар табиха тухай, энэ хүдэлмэриин ямар формо ба методүүдые хэрэглэхэдэ таарамжатай байһан тухай семинар дээрэ зүбшэн хэлсэһэн ба агитаторнуудта 10—10 айлнуудые даалгажа үгэһэн байгаабди.

Манай агитаторнууд «Һунгалтануд тухай Дүримые» тайлбарилһан Сталинска Конституцияар советскэ гражданинуудта үгтэһэн эрхэ ба уялгануу тухай, советскэ засагай жэлнүүдтэ манай ороной, республикын ба тосхоной байдалда болоһон ехэнүүд хубилалтануу тухай, уласхоорондын байдал тухай хөөрэлдөөнүүдые һунгагшадай дунда үнгэргэһэн байха юм. Эдэ бүхы хүдэлмэри колхозой ажахын зорилгонуудтай нигта холбоотойгоор хэгдэнэ.

Агитколлективэй ябуулха агитационно-ойлгууламжын бүхы хүдэлмэриин тодорхой түсэб зохёогдонхой. Энээнэй ёһоор октябриин 22-то агитаторнуудай семинар 2-дохёо үнгэргэгдэжэ, тэрээн дээрэ агитаторнууд хүдэлмэриингөө дүй дүршэлые халан абалсаһан ба мүн агитационно хүдэлмэриин агитколлективэй дутуу дунданууд элирүүлэгдэжэ, тэдэниие зайлуулха хэмжээнүүд хараалагдаһан байха юм.

Харуулан ойлгуулха агитациин ехэ удхашанартай дээрэһээ, һунгалтануудта зорюулагдаһан 30 үлүүтэй лозунгнүүдые агитколлективэй хүсөөр зуража, ниитын газарнуудта үлгэһэн байнабди. Өөрынгөө колхозой культура ба ажахын ургалтые харуулһан хоёр диаграммануу бүтээгдэһэн, ханын газетэ гаргагдаһан, таряан ажалай бригадануу ба малажалай фермэнүүдтэ «дайшалхы хуудаһануу» гаргагдаһан байха юм.

Агитаторнуудта бодото туһаламжа үзүүлхэ ба тэдэнэй хүдэлмэриие хинаха ябадалые парторганизациин бюрогой гэшүүдтэ даалгаһан байнабди. Һунгуулиин кампаниин эхилһэнһээ хойшо манай агитаторнууд 200 үлүүтэй хөөрэлдөөнүүдые, 230 дахин газетэ уншалга үнгэргэһэн, советскэ һунгуулиин системэ тухай, уласхоорондын байдал тухай темэнүүдээр ба бусад асуудалнуудаар 3 лекци, 4 элидхэл хэһэн байна.

Агитационно-ойлгууламжын хүдэлмэри һайнаар табяад байхада, колхозой үйлэдбэриин хэрэгүүд бүтэсэтэй болоно. Энэ үедэ колхознигуудай үйлэдбэриин эдэбхи ба ажалай жаяг заршам нилээд дээшэлээ. Жэшээлхэдэ, агитатор-коммунист Николай Иванович Бухальцев барилгын бригадын гэшүүдэй дунда хүдэлмэрилдэг. Тэрэ хадаа хөөрэлдөөндөө ехэ нариинаар бэлэдхэдэг. Ямаршье асуудалаар хөөрэлдөө хэхэдээ колхозой урда, барилгашадай бригадын урда табигдаһан ажахын зорилгонуудые дүүргэлгэтэй нигта холбоотойгоор үнгэргэдэг. Тэрэнэй хэһэн хөөрэлдөөнүүд ажабайдалай тодорхой баримтануудта үндэнэлдэг дээрэһээ ехэ һонирхолтой байдаг ба барилгашадые ажалай дэбжэлтэдэ зоригжуулдаг байха юм.

Манай колхоз һаяхан томодхогдоһон юм. Тиимэһээ һунгуулиин 3 участок байгуулагданхай. Тэдээн бүридэ агитпунктнуудые эмхидхээбди. Тэдэнэр, агитационно-ойлгууламжын хүдэлмэриин центрнүүд боложо шадаа. Мүнөө манай колхозой бүхы гүүртэ ба бригадануудта ойлгууламжын хүдэлмэри үргэнөөр ябуулагдажа байна.

И. Кожевников, Бичурын аймагай Молотовой нэрэмжэтэ колхозой парторганизациин секретарь.

Агитационно-хүдэлмэриин цех

Прибайкальска аймагай һунгуулиин № 7 участогай дэргэдэ агитпункт агитационно-ойлгуулламжын хүдэлмэриин бодото ... боложо шаданхай. Энэ агитпункт Батуринска сельсоведэй «Путь социализма» колхозой клубай ... нуудай нэгэн соо түхеэрэгдэ... ба гоё һайханаар шэмэглэгдэ... Эндэ асуудалнуудта тайлбарилхэ стол эмхидхэгдэнхэй, газета, журнал, ном, дэбтэрээр хангагдахай.

Энэ агитпунктда үдэшэ ... һунгагшад олоороо сугларжа, ... татарнуудай хөөрэлдөө шаг... заншалтай. Агитационно хүдэлмэриин ябуулхадаа колхозой партийна организаци болбол залуу һунгагшадта онсо анхарал хандуулна.

Агитпунктые даагша нүхэр Неродов хүдэлмэриин тодорхой сэбые парторганизациин секретартай хамта зохёонхой. Тиигэжэ ... рэнэйнгээ ёһоор бүхы хүдэлмэриин тэрэ ябуулна.

Советскэ һунгуулиин ... тухай, уласхоорондын байдал ... хай ба бусад темэнүүдээр ... олон лекци болон элидхэлнүүд ... дэнхэй. Агитаторнууд хадаа ... дынгөө хүдэлмэриие колхозой ... магай, республикын урда таб... жа байһан ажахын зорилгонуудтэй ... дүүргэлгэтэй нигта холбоотойгоор ябуулна. Тэдэнэр болбол үнгэ... һунгалтаһаа хойшо мүнөө эн... галта хүрэтэр колхозой, аймаг... ажахын ба культурна хүгжэлтэй тухай хөөрэжэ үгэдэг.

Агитаторнууд нүхэд Рудаков, Батурина, Матросова ба бусад ... илангаяа һайнаар хүдэлмэриин... Тэдэнэр 5—6 хөөрэлдөөнүүдые ... гэргэһэн байха юм. Партийна ... низаци хадаа агитаторнуудые ... луулжа, тэдэнтэй хирэ хирэ бо... лэ семинар үнгэргэжэ байдаг.

М. Балаганск...

Врач Ханхасаева—эрхим агитатор

Һунгуулиин кампаниин эхилһэ... хойшо Мухаршэбэрэй аймаг... медицинскэ хүдэлмэрилэгшэд ... гагшадай дунда агитационно ... дэлмэридэ эдэбхитэйгээр хабаа... сана. Тэдэнэй тоодо аймагай ... латориин врач Мария Михайл... Ханхасаева оролсоно. Тэрэ ... өөртөө даалгагдаһан участ... һунгагшадтай түс түстайнь ... рэлдөөнүүдые үнгэргэнэ. Тиимэ... рэлдөөнүүдые нүхэр Ханхас... Һунгуулиин кампаниин эхилһ... хойшо 9 дахин үнгэргөө. Тэр... даа түрүүшынгээ хөөрэлдөө ... гай Соведүүдтэ һунгаха һунг... нууд тухай Указаар үнгэр... удаань һунгалтануу тухай Д... мөөр 4 хөөрэлдөө хэһэн б... Гадна, СССР-эй гражданину... эрхэ ба уялгануу тухай, Кор... хи ба Вьетнамдахи байдал ту... Генеральна Ассамблейн сесси... хай хөөрэлдөөнүүдые үнгэргөө. ... хэр Ханхасаева болбол саашаа... ямар асуудалаар хөөрэлдөө х... һайн бэ гэжэ һунгагшадһаа ... даг заншалтай.

П. Дем...

Республикын комсомолецуудай шухала зорилгонууд

А. ГЕРГЕСОВ,
ВЛКСМ-эй Обкомой секретарь

Ажалшадай депутадуудай нютагай Соведүүдтэ һунгаха һунгалтануудтай дашарамдан, республикын комсомолецууд ба залуушуулай политическэ ба ажалай эдэбхи дээшэлһэн байна. Тэдэнэр энэ түүхэтэ үдэрые ажалай толотомо амжалтануудаар угтахын түлөө эршэмтэйгээр тэмсэнэ.

Мүнөө республикын түмэрзамай транспортын 2000 гаран залуу хүдэлмэришэд социалистическэ мүрысөөндэ оролсоод, дээшэлүүлэгдэһэн уялгануудые абаһан ба нютагай Соведүүдтэ һунгаха һунгалтануудай хүндэлэлдэ стахановска вахтада жагсаһан байха юм. 7—8 жэлэй нормо дүүргэһэн үйлэдбэриин түрүүшүүл Анатолий Бесчастнов, Николай Родин гэгшэд социалистическэ шэнэ уялгануудые абаад, тэдэнээ амжалтатайгаар бэелүүлжэ байна.

Паровозо-вагонно заводой, сэмбын фабрикын залуу хүдэлмэришэд һунгалтануудай хүндэлэлдэ стахановска вахтада жагсанхай.

Хүдөөгэй комсомолецууд нютагай Соведүүдтэ һунгаха һунгалтануудай үдэрые нэрэтэй түрэтэйгөөр угтахын түлөө эршэмтэйгээр бэлэдхэнэ. Тэдэнэй олонхидынь ургаса хуряалга ба гүрэндэ таряа тушаалга дээрэ оролдосотойгоор хүдэлмэрилөөд, малай үбэлжэлгын бэлэдхэлдэ эдэбхитэйгээр хабаадалсана. МТС-үүдэй залуу хүдэлмэришэд тракторнуудай ба хүдөө ажахын машинануудай заһабарилгые болзорһоонь урид дүүргэхын түлөө социалистическэ мүрысөөндэ оролсонхой. Саянтын МТС-эй комсомолецууд тракторнуудай заһабарилгые *1951 оной январиин 1-дэ* дүүргэхын түлөө социалистическэ мүрысөө үүсхэһэн байна. Түс үүсхэлыень республикын МТС-үүдэй залуу хүдэлмэришэд халуунаар дэмжээд, тракторнуудай ба хүдөө ажахын машинануудай заһабарилгые эршэмтэйгээр ябуулжа байха юм.

Республикын комсомольско организацинууд большевистскэ партиин хүтэлбэри доро нютагай Соведүүдтэ һунгаха һунгуулиин кампаниин үедэ агитационно-ниитын хүдэлмэриие үргэнөөр ябуулна. Мүнөө манай республика дотор 3 мянга гаран залуу агитаторнууд ба пропагандистнууд хүдэлмэрилнэ. Тэдэнэр ажалшадай депутадуудай нютагай Соведүүдтэ һунгаха һунгалтануд тухай Дүрим, манай ороной ажалшадай зол жаргалта ажабайдал, коммунизм байгуулгадаа советскэ арадай туйлаһан амжалтануд тухай ажалшан олониитэдэ хөөрэжэ үгэнэд. Тэдэнэр социалистическэ байгуулалтын ба советскэ демократиин бүлюу һайн байһые манай бодото байдалай жэшээнүүд дээрэһээ эли тодоор тайлбарилан харуулна.

Пригороднэ районой комсомольско организациһаа 173 агитаторнуд хүдэлмэрилнэ. Мяханай комбинадай комсомолецууд-агитаторнууд нүхэр Садохина, Тимощук, Викторова, Шоков, мелькомбинадай агитаторнууд нүхэд Зярькова, Новиков, Толстых ба бусад агитационно хүдэлмэриие һайнаар ябуулдаг. Мүнөө тэдэнэр һунгагшадайнгаа дунда хүндэтэй болонхой.

Агитаторнууд комсомолецууд Садохина ба Тимощук гэгшэд залуушуулай хамтын байрануудта ябажа, агитационно-ниитын хүдэлмэри үнгэргэдэг байна. Тэдэнэр, мүн залуушуулай байрануудтахи дутуу дунданууде элирүүлжэ, тэдэниие усадхаха талаар ехэхэн хүдэлмэри хэнэ. Энээнэйнь ашаар тус байрануд культурна болбосон түхэлтэй болгогдоһон байха юм.

Байкало-Кударын аймагтахи һунгуулиин участогуудта 114 комсомолецууд-агитаторнууд хүдэлмэрилнэ. Тэдэнэр мүнөө тус тустаа 8—10 хөөрэлдөөнүүдые һунгагшадтайгаа үнгэргөө. «18 партсъезд» колхозой агитатор-комсомолец нүхэр Костриков өөрынгөө арбан гэртэ ябажа, ажалшадай депутадуудай нютагай Соведүүдтэ һунгаха һунгалтануудай Дүримтэй һунгагшадаа танилсуулаад, СССР-эй гражданинуудай эрхэ ба уялгануд тухай хөөрэлдөөнүүдые үнгэргэһэн байна.

ВЛКСМ-эй Байкало-Кударын айком агитаторнуудай хүдэлмэриие үдэр бүхэндэ шалгадаг ба тэдэнэртэ бодото туһаламжа үзүүлдэг байха юм. ВЛКСМ-эй айком хадаа октябрь һара соо агитаторнуудай ба пропагандистнуудай семинар ба инструктивна зүблөөнүүдые үнгэргэһэн байна.

Залуу агитаторнууд һунгагшадай дунда агитационно-пропагандистска хүдэлмэри ябуулхадаа, 1950 оной март һара соо СССР-эй Верховно Соведтэ һунгаһан һунгалтануудай үедэхи агитационно-хүдэлмэриин баян дүй дүршэлые үргэнөөр хэрэглэнэд.

Агитаторнууд уласхоорондын байдал тухай, эб найрамдалай түлөө арадуудай тэмсэл тухай, Советска правительствын эб найрамдалда дуратай гадаадын политика тухай хөөрэлдөөнүүдые үргэнөөр үнгэргэхэ зэргэтэй.

Залуу агитаторнууд хадаа өөрынгөө хөөрэлдөөнүүдые советскэ бодото байдалтай нигтаар холболдуулан ябуулха, ханын газетэнүүдые, дайшалхы хуудаһануудые гаргаха, хамтадаа кинофильмнүүдые ба зүжэг нааданууудые хараха ябадал эмхидхэхэ зэргэтэй.

Олохон аймагуудта ба Улан-Удын промышленна предприятинуудта залуушуулай вечернүүд үнгэргэгдөө. ПВЗ-эйн культурын ордон соо залуу һунгагшадай вечер болоһон байна. Эндэ суглараашад «Советскэ засаг залуушуулда юу үгөөб» гэһэн элидхэлые ехэ һонирхолтойгоор соносоһон байха юм. Һүүлдэнь уранһайханай самодеятельностиин концерт харуулагдаа.

Залуушуулай вечернүүд мяханай комбинадта, Бабушкин ба Городок городуудта, мүн тэрэшэлэн Мухаршэбэрэй, Бичурын, Байкало-Кударын ба бусад аймагуудай центртэ үнгэргэгдэһэн байна.

ВЛКСМ-эй олохон айкомууд ба горкомууд культурно-гэгээрэлэй эмхи зургаануудтай хамтаран агитбригадануудые эмхидхэһэн байна. ВЛКСМ-эй Бабушкинска горкомой агитбригада Выдрино, Кедровка, Танхой гэжэ түмэрзамай станцнуудай һунгагшадта элидхэл ба лекцинүүдые уншаһан, концерт харуулһан байха юм. ВЛКСМ-эй Заиграйн айком санашадай агитколанда эмхидхээ. Тус командань 250 километр маршрудаар ябажа, аймагайнгаа колхозуудые агитационно-ниитын хүдэлмэреэр хангаха зорилготой.

Комсомольско организацинууд хадаа һунгагшадые уран һайханай талаар хангаха ябадал эмхидхэлгэдэ али бүхы туһаламжа үзүүлхэ уялгатай. Самодеятельностиин репертуар һайжаруулха, тэрэнэй репертуарта советскэ уранзохёолшодой эрхим һайн зохёолнуудые оруулалсаха шухала.

Манай республикын зарим аймагуудта нютагай Соведүүдтэ һунгаха һунгалтануудай бэлэдхэлэй хүдэлмэридэ комсомолецууд ба залуушуул үшөөл хангалтагүйгөөр хабаадана. Зарим аймагуудай комсомольско организацинууд һунгалтануудай бэлэдхэлдэ хабаадалгаяа имагтал агитаторнуудые томилолгоор хизаарлаһан байха юм.

ВЛКСМ-эй Яруунын айком (секретариинь нүхэр Шагдаров) залуу агитаторнуудай хүдэлмэриие мууса хүтэлбэрилнэ. Эндэхи олохон колхозуудай комсомольско организацинуудта нютагай Соведүүдтэ һунгаха һунгалтануудта комсомолецуудай ба залуушуулай хабаадалга тухай асуудалаар суглаануд мүнөө хүрэтэр үнгэргэгдөөгүй.

Иволгын аймагай «17 партсъезд» колхозой комсомольско организаци (секретариинь нүхэр Гамзикова) залуу һунгагшадай дунда ябуулагдаха агитационно-пропагандистска хүдэлмэриие муугаар ябуулна. Мүнөө болотор агитпунктнь түхеэрэгдээдүй Агитаторнуудынь нэгэшье хөөрэлдөө үнгэргөөгүй.

Энэ мэтэ баримтануд Тарбагатайн, Хориин, Зэдын аймагуудта зарим комсомольско организацинуудта үзэгдэнэ.

Ушар иимэһээ комсомольско комитедүүд болбол нютагай Соведүүдтэ һунгаха һунгалтануудта бэлэдхэлэй талаар бии байдутуу дунданууда ойрын сэ... усадхажа, хүн зоной дунда агитационно-пропагандистска хүдэлмэриие эрид һайжаруулха уялгатай.

Һунгалтануудтай холбоотой хидхэлэй-техническэ хүдэлмэриие... дые саг болзор соонь үнгэргэ... ябадал гээшэ нютагай Соведүүдтэ һунгаха һунгалтануудай бэлэдхэдэ ба үнгэргэлгэдэ ехэхэн ... шанартай. Комсомольско организацинууд хадаа һунгуулиин участогуудай гэр байрануудые шэмэглэгөөлгодонь, нюуса голосованиин хэ списогүүдые зохёолгодо ба ... галгадань партийна организацинуудта, советскэ органуудта ... һунгуулиин комиссинуудта элидхэ... тэйгээр туһалха уялгатай.

Манай республикын ажалшадай хадаа городой, районой, аймаг... поселково, сельскэ ба сомоной Соведүүдэй депутадуудта кандидадуудые дэбжүүлжэ байна. Депутадуудта дэбжүүлэгдэһэн кандидадуудай биографи ба общественно-политическэ ажал-ябуулга тухай ... һунгагшадтаа хөөрэжэ үгэхэ ... кандидадуудай түлөө агитационно ябуулха шухала.

Нютагай Соведүүдтэ һунгаха ... һунгалтануудта бүхы арадай ... хитэйгээр хабаадалсаха ябаа... хадаа комсомолецууд-агитаторнуудай дайшэлхы агитационно хүдэлмэриһөө нилээд дуллыдаха ба... Энэ хүндэтэй ба харюусалгатай зорилгые манай республикын комсомолецууд нэрэтэй түрэтэйгөөр дүүргэхэ байна.

...СР Союзай Министрнүүдэй Советэй ...рүүлэгшэ Генералиссимус СТАЛИНДА

МОСКВА, КРЕМЛЬ.

...ны дэлхэйн ажалшадай угаа-...найндэр—Агууехэ Октябрьска ...алистическэ Революциин 33 ...й ойн үдэртэ, Хүндэтэ Иосиф ...рионович, Танда ба Танаар ...уулан СССР-эй правительст-... ба бүхы героическа советскэ ...та корейскэ арадай, КНДР-...правительствын үмэнэһөө ба ...өөн эгээн халуун амаршал-...дые ба эрхим хүсэлэнгүүдые ...нэб. Хүн түрэлтэнэй түүхэдэ ... саг үе нээһэн Октябрьска ...алистическэ Революци хадаа ...удта, илангаяа зүүн зүгэй ...удта эрхэ сүлөөгэй, эб най-...далай ба демократиин түлөө ...лэй зам харуулжа үгөө.

...жэлэй урда тээ Агууехэ Ок-...ин гал дүлэн соо байгуулаг-... советскэ гүрэн бүхы дэлхэй-... эб найрамдалай түгэс хүсэтэ-...р болоо. Американска агрес-...удтэ ба тэдэнэй сателли-дүүдтэ эсэргүү өөрынгөө Эхэ ороной нэгэдэлэй, бэеэ даанхай байдалай ба эрхэ сүлөөгэй түлөө тэмсэжэ, агууехэ Советскэ Союз түрүүтэй эб найрамдалда дуратай арадуудай ахадүүгэй дэмжэлгээр зоригжуулагдан ябаа корейскэ арад дайе эсэсэй илалта хүрэтэр ябуулхаар эрид шиидэнхэй байна.

Бүхы оронуудай ажалшадай алдарта һайндэрөөр, корейскэ арад хадаа коммунизм байгуулха хэрэгтэ улам асари ехэ шэнэ амжалтануудые туйлахые советскэ арадта хүсэнэ, дэлхэйн арадуудай зол жаргалай тулада үни удаан ажаһуухые ба элүүр мэндэ ябахые хүндэтэ Генералиссимус Сталин, Танда бүхы зүрхэнһөө хүсэнэ.

КИМ ИР СЕН,
Корейскэ Арадай-Демократическа Республикын Премьер-Министр.

Генералиссимус Иосиф Виссарионович СТАЛИНДА

Бүхы дэлхэйн ажалшадай баяр-та үдэр—Агууехэ Октябрьска Социалистическэ Революциин 33 жэлэй ойтой дашарамдуулан Вьетнамай Демократическа Республикын Правительствын ба арадай үмэнэһөө Танда, Советскэ Союзай Правительствода ба арадта халуун амаршалганууда хүргэнэб. Бүхы дэлхэй дээрэ эб найрамдалай хангадахын, демократиин хүгжэхын ба һула арадуудай сүлөөрэлгын түргэдхэгдэхын тула Танай сэсэн мэргэн хүтэлбэри доро Советскэ Союз улам ехэ хүсэтэй ба улам бүри сэсэглэн һалбарха юм гэжэ бидэнэр батаар найданабди.

Элүүр мэндэ ябахыетнай ба олон жэлнүүдтэ ажаһуухыетнай Танда хүсэнэб.

ХО ШИ МИН,
Вьетнамай Демократическа Республикын Президент.

Бүхэсоюзна Коммунистическэ (большевигүүдэй) Партиин Центральна Комитедтэ

Агууехэ Октябрьска Социалистическэ Революциин 33 жэлэй ойтой дашарамдуулан Таанарта ба нүхэр Сталинда халуун амаршалганууды хүргэнэбди.

Хитадай Коммунистическэ Партиин Центральна Комитет.

1950 оной ноябриин 6.
Пекин город.

СССР Союзай Верховно Советэй Президиумэй Түрүүлэгшэ господин ШВЕРНИГТЭ

...етскэ Союзай ба бүхы дэл-... ажалшадай угааехэ һайндэр ...уехэ Октябрьска Социалис-...скэ Революциин 33 жэлэй ойн ...ө Корейскэ Арадай-Демокра-...ска Республикын Арадай Вер-...о Суглаанай Президиумэй ба ... арадай үмэнэһөө господин Түрүүлэгшэ, Танда ба бүхы советскэ ...та үнэн зүрхэнэй амаршалга ...хые намда зүбшөөгыт. Коммунистическэ общество байгуулгынгаа зохёон бүтээхы ехэ хүдэлмэридөө саашадаа амжалтануудые туйлахыетнай Танда ба хани барисаата советскэ арадта хүсэнэб.

КИМ ДУ БОН,
Корейскэ Арадай-Демократическа Республикын Арадай Верховно Суглаанай Президиумэй Түрүүлэгшэ.

Генералиссимус Иосиф Виссарионович СТАЛИНДА

МОСКВА, КРЕМЛЬ.

Агууехэ Октябрьска Социалистическэ Революциин 33 жэлэй ойтой дашарамдуулан Танда ба Танаар дамжуулан манай хани агууехэ бүхы советскэ арадта монгол арадай, Бага Хуралай Президиумэй үмэнэһөө ба өөрһөөн үнэн зүрхэнэй амаршалганууды хүргэнэб. Агууехэ Октябрьска революциин ашаар бии болоһон агууехэ советскэ гүрэн хадаа монгол арадта сүлөөрэлгэ асарһан ба өөрынгөө зол жаргалта шэнэ ажабайдал байгуулха арга боломжые тэрээндэ хангаһан байна. *Монгол арад өөрынгөө бүтэдэарадай* һайндэртэл адлаар Агууехэ Октябриин ойе баяртайгаар тэмдэглэнэ. Коммунизм байгуулха хэрэгтэ ахадүү советскэ арадай туйлаһан гайхамшагта шэнэ илалтануудые манай арад энэ алдарта ойн үдэртэ угааехэ баяр баясхалангай ба омогорхолой мэдэрэлтэйгээр тэмдэглэнэ. Бүхы дэлхэйдэхи арадуудай аюулгүй байха ябадалай ба эб найрамдал бэхижүүлхын түлөө шэн зоригто тэмсэлдээ, зохёон бүтээхэ агууехэ ажалдаа шэнэ асари ехэ амжалтануудые туйлахыетнай Танда ба Танаар дамжуулан Советскэ Союзай арадуудта монгол арадай үмэнэһөө ба өөрынгөө нэрэһээ хүсэнэб.

БУМАЦЕНДЕ,
Монгол Арадай Республикын Бага Хуралай Президиумэй Түрүүлэгшэ.

ВКП(б)-гэй Центральна Комитедтэ

Агууехэ Октябрьска Социалистическэ Революциин 33 жэлэй ойтой дашарамдуулан бидэнэр СССР-эй арадуудые, большевистскэ партиие, тэрэнэй агууехэ вождь Иосиф Сталиние амаршалнабди. Социализмһаа коммунизмда орохо хэрэгтэ советскэ арадай туйлаһан толотомо амжалтануудынь бүхы дэлхэйн ажалшадые зоригжуулна. Бүхы дэлхэйдэхи эб найрамдалай лагериин толгойлогшо Советскэ Союзай зүгһөө эб найрамдалай түлөө хэжэ байгаа агууехэ тэмсэлынь бүхы ороонуудай олон миллион хүнүүдэй хизааргүй баяр баясхаланда хүртэнэ.

Английска ба советскэ арадуудай хани барисаан мандаха болтогой!

ВКП(б) мандаха болтогой!

Советскэ арадай вождь ба багша Сталин мандаха болтогой!

Г. ПОЛЛИТ,
Англиин Коммунистическэ Партиин.

Советскэ Социалистическэ Республикануудай Союзай Верховно Советэй Президиумэй Түрүүлэгшэ господин ШВЕРНИГТЭ

...уехэ Октябрьска Социалис-...скэ Революциин 33 жэлэй ойн ... дашарамдуулан Румынска ...ай Республикын Национальна ... Суглаанай Президиумэй үмэ-...ө ба өөрһөөн Танда эгээн ха-... амаршалганууды хүргэнэб. ...етскэ Союзай толотомо жэ-... дагажа Румынска Арадай ...убликын ажалша арад хадаа ... дай үүдхэгшэ империалист-...та эсэргүү, бэеэ даанхай байдалай, демократиин ба эб найрамдалай түлөө, гениальна Сталинаар хүтэлбэрилэгдэһэн Советскэ Союз түрүүтэй эрид шангаар тэмсэжэ байгаа эб найрамдалай лагериие бэхижүүлхын ба социализм байгуулхын тулада ажаллана.

Профессор доктор К. И. ПАРХОН,
Румынска Арадай Республикын Национальна Ехэ Суглаанай Президиумэй Түрүүлэгшэ.

Индиин Премьер-Министр г-н Пандит Джавахарлал Неругай послани

Дээдэ зэргэтэ Генералиссимус И. В. СТАЛИНДА

Октябрьска Революциин 33 жэлэй ойтой дашарамдуулан Индиин Правительствын ба арадай үнэн зүрхэнэй амаршалганууды ба һайн һайхан хүсэлэнгүүдые Дээдэ зэргэтэ Танда, СССР-эй Правительствода ба арадта дамжуулан хүргэхэдөө би ехэ баяртай байнаб. Индиин ба Советскэ Союзай хоорондохи хани барисаан хадаа бүхы дэлхэйдэхи эб найрамдалай хэрэгтэ туһалха юм гэжэ бидэнэр этигэнэбди.

СССР-эй Министрнүүдэй Советэй Түрүүлэгшэ господин Н. М. ШВЕРНИГТЭ

МОСКВА.

...сподин Түрүүлэгшэ,

...уехэ Октябрьска Социалис-...скэ Революциин 33 жэлэй ойн ... дашарамдуулан, Германска ...ократическа Республикын ба ...айрамдалай болон нэгэдэлэй ...ө Германида тэмсэжэ байгаа ... хүсэнүүдэй үмэнэһөө, тэрэ-...н өөрынгөө нэрэһээ СССР-эй ...овно Советэй Президиумдэ, ...а ба бүхы советскэ арадта ... зүрхэнэй амаршалганууды ...рхим хүсэлэнгүүдые эльгээнэб. ...адаадын хэрэгүүдэй Министр-...эй Пражска зүблөө зарлаха ... үүсхэл гаргаһанайнь түлөө ...етскэ Союзай Правительствода ...цкэ арадай үмэнэһөө баясха-... хүргэнэб, тус зүблөөнэй ...амшагта шиидхэбэринүүд бол-... 33 жэл соо тогтожо байха үе-... советскэ гүрэнэй хэлбэришэ-...өөр ябуулжа байгаа полити-..., арадуудай национальна бэеэ ...хай байдалые хамгаалха ба ...айрамдалай политикын шэнэ ...э баримтань мүн.

Экономическа һайн һанаата туһаламжа хүргэһэнэй түлөө, репарационно түлбэринүүдые доошолуулһанайнь түлөө, Экономическа Харилсан туһалалсалгын Советдэ Германска Демократическа Республикые абаха ябадал һайшаһанайнь түлөө Советскэ Правительствода немецкэ арад баясхалан хүргэнэ. Эдэ бүгэдэ хадаа Германска Демократическа Республикын экономическа ба культурна байгуулалтын хэрэгтэ сэгнэшэгүй ехэ удхашанартай байна.

Манай агууехэ хани ба багша Иосиф Виссарионович Сталинай хүтэлбэри доро эб найрамдалай лагериин илагдашагүй агууехэ хүсэн болоһон Советскэ Союзтай немецкэ арадай эбдэршэгүй хани барисаан мандаха болтогой!

Германска Демократическа Республикын Президент
ВИЛЬГЕЛЬМ ПИК.

СССР-эй Министрнүүдэй Советэй Түрүүлэгшэ Генералиссимус Иосиф Виссарионович СТАЛИНДА

МОСКВА, КРЕМЛЬ.

Агууехэ Октябрьска Социалистическэ Революциин 33 жэлэй ойтой дашарамдуулан албанска арадай, Албаниин Арадай Республикын үмэнэһөө ба өөрынгөө нэрэһээ Генералиссимус Сталин, Танда ба Танаар дамжуулан советскэ арадуудта ба Советскэ Правительствода үнэн зүрхэнэй амаршалганууды хүргэхэ ба Таниие амаршалха золтой байнаб.

Агууехэ Октябрьска Социалистическэ Революциин 33 жэлэй ойн энэ агууехэ һайндэртэ, албанска арад хадаа шэнэ дай үүдхэгшэ империалистическэ этэгээдүүдтэ эсэргүү, эб найрамдалай түлөө тэмсэхэ ябадалдань бүхы дэлхэйн арадуудай илалтые хангагшада, эб найрамдалай агууехэ туг баригшада, фашистска аюул тахалһаа хүн түрэлтэниие абарагшада — Советскэ Союзда хизааргүй инаг дуратай ба гүнзэгы баяр баясхалантай байһанаа үшөө дахин мэдүүлнэ.

Манай ороной ажалшад ба бүхы албанска арад болбол СССР-эй алдарта арадуудые халуунаар амаршална, өөрынгөө аша туһада ба бүхы хүн түрэлтэнэй аша туһада коммунизм байгуулха асари ехэ хэрэгтэнь толотомо ехэ амжалта туйлахыень хүсэнэ.

Агууехэ Октябрьска Революциин урогуудай дүй дүршэлөөр гэрэлтүүлэгдэһэн замаар ябажа, советскэ арадай ба нүхэр Сталин, Танай өөрынтнай моральна болон материальна угааехэ дэмжэлгые абажа байгаа албанска арад социализм байгуулха хэрэгтэ өөрынгөө бүхы хүсэнүүдые үгэхэ, СССР-тэй хани барисаае нюдэнэй сэсэгы мэтэ хамгаалха ба эб найрамдал сахихын түлөө эрид шангаар тэмсэхэ байна.

Бүхы дэлхэйдэхи эб найрамдалай ба арадуудай аюулгүй байха ябадалай түлөө тэмсэлэй алдарта туг баригшад — Советскэ Союз ба агууехэ Сталин мандаха болтогой!

Армиин генерал ЭНВЕР ХОДЖА,
Албаниин Арадай Республикын Министрнүүдэй Советэй Түрүүлэгшэ.

Советскэ Социалистическэ Республикануудай Союзай Министрнүүдэй Советэй Түрүүлэгшэ Генералиссимус И. В. СТАЛИНДА

МОСКВА.

...уехэ Октябрьска Социалис-...скэ Революциин 33 жэлэй ойн ... дашарамдуулан, немецкэ арадай эб найрамдалда дуратай бүхы ...нүүдэй үмэнэһөө, Германска ...ократическа Республикын ...вительствын үмэнэһөө ба ...нгөө нэрэһээ хүндэтэ Генералиссимус Сталин, Таниие үнэн ...энэһөө амаршалха золтой байна.

...уехэ Октябрьска Социалис-...скэ Революци хадаа дэлхэйн ...эдэхи шэнэ саг үеын эхинь ...бон байна. Советскэ засагай ...жэл хадаа эб найрамдалай, де-...ратиин ба хүн түрэлтэнэй ...грессэй түлөө тэмсэлэй 33 жэл ...

...оветскэ Союзай арадуудай ге-...ческа тэмсэлэй ашаар фашиз-... дарлалтаһаа сүлөөлэгдэһэн, ...одэ дуратай немецкэ арад энэ ...ехэ ойе эб найрамдалда дура-... бүхы хүн түрэлтэнтэй хамта ...дэрлэжэ байна. Танай хүтэл-...бэрэн эб найрамдалда дуратай ...ехэ гүрэнтэй эгээн нигта хани ...саатай ябажа лэ единэ, бэеэ ...ай, демократическа ба эб ...амдалда дуратай Германиин ... хүшэр хүндэ тэмсэлые ам-...тайгаар хэжэ ба Европодо эб найрамдал хангажа болохо юм гэжэ мэдэрһэн немецүүдэй тоо манай Эхэ ороной бүхы нютагуудаар олошоржо байна.

Гадаадын хэрэгүүдэй Министрнүүдэй Пражска зүблөөнэй түүхэтэ шиидхэбэринүүд бүхы немецкэ арадта бодото замые заажа үгөө.

Германска Демократическа Республика хадаа империализмын шэнэ агрессиин аюулда эсэргүү тэмсэлые эб найрамдалда дуратай бүхы арадуудтай хамта ябуулжа байна, бүхы дэлхэйдэхи эб найрамдалай түлөө хүдэлөөе толгойлһон агууехэ советскэ арадтай нарин нигта хани барисаан тэрэниие холбоно. Германиин эб найрамдалда дуратай арад хадаа немецкэ арадта Советскэ Союзай хүргэһэн ба хүргэжэ байгаа һайн һанаата туһаламжа тухай илангаяа ехэ баяр баясхалантайгаар энэ баяр жабхаланта үдэртэ һанан дурсана.

Советскэ Союзай амгалан байгуулалтада шэнэ амжалтануудые үнэн зүрхэнһөө хүсэхые ба элүүр энхэ ябахыетнай Танда хүсэхыемни намда зүбшөөгыт.

ОТТО ГРОТЕВОЛЬ,
Германска Демократическа Республикын Премьер-Министр.

Советскэ Социалистическэ Республикануудай Союзай Министрнүүдэй Советэй Түрүүлэгшэ Генералиссимус Иосиф Виссарионович СТАЛИНДА

МОСКВА, КРЕМЛЬ.

Агууехэ Октябрьска Социалистическэ Революциин 33 жэлэй ойтой дашарамдуулан бүхы монгол арадай, Монгол Арадай Республикын Правительствын ба өөрынгөө нэрэһээ Таниие ба Танаар дамжуулан Советскэ Правительствые, агууехэ советскэ бүхы арадые халуунаар амаршалнаб.

Октябрьска Социалистическэ Революциин агууехэ илалта хадаа монгол арадта эрхэ сүлөөгэй ба бэеэ даанхай байдалай толотомо замые нээгээ. Агууехэ советскэ арадай ахадүүгэй һайн һанаата туһаламжын ба эбдэршэгүй хани барисаанай ашаар лэ монгол арад өөрынгөө ороной гүрэнэй, ажахын ба культурна байгуулалтада угаа ехэ амжалтануудые туйлаһан байна. Социализм байгуулалтын ба эб найрамдал болон демократиие бэхижүүлгын замаар урагшаа хэлбэришэгүйгөөр ябажа байгаа манай ороной ажалшадай хэрэгүүд дотор Октябрьска революциин идеянүүд оршон байдаг ба иладаг байна.

Бүхы оронуудай ажалшадтай хамта монгол арад болбол коммунистическэ общество байгуулхын түлөө героическа советскэ арадай агууехэ тэмсэлэй бүхэдэлхэйн-түүхэтэ асари ехэ илалтануудаар баярлана.

Коммунизм байгуулалтын зам дээрэхи советскэ арадай бүхэдэлхэйн-түүхэтэ илалтануудаа ба Советскэ Союзай эб найрамдалда дуратай сталинска гадаадын хэлбэришэгүй политика хадаа эб найрамдалай, демократиин ба социализмын түлөө улам эдэбхитэ тэмсэлдэ сүлөөдэ дуратай манай арадые, тэрэшэлэн арадай демократиин оронуудай ба бүхы дэлхэйн эб найрамдалда дуратай арадуудые зоригжуулна.

Монгол Арадай Республикын хүгжэлтэдэ саг үргэлжын туһаламжа үзүүлһэнэй түлөө манай ороной ажалшадай үнэн зүрхэнэй баяр баясхалангые Танда ба Танаар дамжуулан ССР Союзай Правительствода мэдүүлнэб, арадуудай хоорондохи хани барисаанай ба эб найрамдалай туг баригша, бүхы прогрессивнэ хүн түрэлтэнэй гениальна вождь ба багша, Танда, бүхы дэлхэйн ажалшадай баяр жаргалай тулада олон удаан жэлнүүдтэ ажаһуухые ба элүүр мэндэ ябахые хүсэнэб.

Монгол Арадай Республикын Премьер-Министр Маршал Х. ЧОЙБАЛСАН.

Советскэ Социалистическэ Республикануудай Союзай Гадаадын Хэрэгүүдэй Министр господин А. Я. ВЫШИНСКИДЭ

Агууехэ Октябрьска Социалистическэ Революциин 33 жэлэй ойтой дашарамдуулан, Дээдэ зэргэтэ Танда, Советскэ Союзай Правительствода ба арадта халуун амаршалганууды хүргэнэб, Хитадай ба Советскэ Союзай арадуудай хоорондохи хани барисаанай үдэр бүри бэхижэхые ба хүргжэхые хүсэнэб.

ЧЖОУ ЭНЬ-ЛАЙ.

Советскэ Союзай Коммунистическэ Партиин Центральна Комитедтэ

МОСКВА.

Хүндэтэ нүхэд!

Агууехэ Октябрьска Социалистическэ Революциин 33 жэлэй ойтой дашарамдуулан Германиин Социалистическэ Единэ партиин Центральна Комитет Танда ба Танаар дамжуулан агууехэ советскэ арадта ахадүүгэй баяр ба үнэн зүрхэнэй амаршалганууды хүргэнэ.

Гүн гүнзэгы баяр баясхалангай ба үнэн сэдьхэлэй мэдэрэлээр дүүрэнхэй Германиин хүдэлмэришэн анги ба прогрессивнэ бүхы бусад хүсэнүүд хадаа Ленин — Сталинай алдарта партиин хүтэлбэри доро ородой хүдэлмэришэд ба тарыашадай туйлаһан бүхэдэлхэйн-түүхэтэ илалтын 33 жэлэй ойе һайндэрлэжэ байна. Фашистска дарлалтаһаа Германиие сүлөөлгэ ба Европын түүхэдэхи эрьелтын пункт болоһон, Германска Демократическа Республикын бии бололго хадаа Агууехэ Октябрьска Социалистическэ Революциин ашаар ба тэрэ үеһөө хойшо Советскэ Союзай арадуудай туйлаһан асари ехэ амжалтануудай ашаар, илангаяа гитлеровскэ фашизмые героическа Советскэ Армиин илаһан илалтын ашаар лэ бэелүүлэгдээ гэжэ немецкэ ажалшад ойлгоно.

Сталинска эб найрамдалай хэлбэришэгүй политика хадаа эб найрамдалай түлөө ба демократическа Германиин нэгэдэлэй түлөө бүхы немецүүдэй тэмсэлдэ сэгнэшэгүй ехэ удхашанартай байна.

Энэ политика болбол гадаадын хэрэгүүдэй министрнүүдэй Пражска зүблөөн дээрэ германска арадай үмэнэ өөрынгөө гоё һайхан шэнэараар дахин харуулагдаа. Эб найрамдал хангахын ба Демократическа Германиин нэгэдэлые тогтоохын түлөө тэмсэлдэ өөрынгөө харюусалгые бэелүүлхын тула Германиин Социалистическэ Единэ парти болбол большевигүүдэй алдарта жэшээгээр марксистско-ленинскэ дайшалхы парти болохо ёһотой ба энэ зорилгоор ВКП(б)-гэй түүхын агууехэ урогуудые шудалха ёһотой. Энэ уялгые бэелүүлэн, манай партиин гэшүүд ба партийнабэшэ прогрессивнэ олон мянгаад хүнүүд Агууехэ Октябрьска Социалистическэ Революциин 33 жэлэй ойе һайндэрлэнэ.

Агууехэ Октябрьска Социалистическэ Революциин 33 жэлэй ой мандаха болтогой!

Германо-советскэ бата бэхи хани барисаан мандаха болтогой!

Уласхоорондын хүдэлмэришэнэй хүдэлөөнэй авангард — большевигүүдэй парти мандаха болтогой!

Эб найрамдалай, демократиин ба социализмын түлөө тэмсэлэймнай вождь ба сэсэн мэргэн багша нүхэр Сталин олон олон жэлнүүдтэ амар мэндэ ажаһууг лэ!

Германиин Социалистическэ Единэ партиин Центральна Комитет.

Советскэ Союзай Коммунистическэ Партиин Центральна Комитедтэ

МОСКВА.

Хүндэтэ нүхэд!

Хүн түрэлтэнэй үнгэрһэн бүхы түүхын эгээн ехэ событи—Агууехэ Октябрьска Социалистическэ Революциин 33 жэлэй ойн үдэртэ Германиин Коммунистическэ партиин, Эрнст Тельманэй партиин үмэнэһөө, сүлөө хүсэгшэ олон миллион немецүүдэй үмэнэһөө дайшалхы дүлэтэ баяр ба үнэн зүрхэнэй хүсэлэнгүүдые Танда хүргэнэбди.

Советскэ засагай тогтожо байгаа жэлнүүд хадаа эб найрамдалай ба бүхы арадуудай бэеэ даанхай байдалай түлөө хатуу шанга, эсэшэ сусашагүй тэмсэлэй 33 жэл мүн.

Советскэ засагай тогтоһоной ойн үдэртэ олон миллион немецүүд болбол эдэ 33 жэлнүүдэй турша дотор илалтануудай алдарта эмхидхэлшэ — ВКП(б)-гэй хүтэлбэри доро советскэ арадай зүгһөө немецкэ арад тушаа нэгэтэ бэшээр харуулһан үнэн хани барисаанай тоолошогүй олон баримтануудые гүнзэгы баяр баясхалантайгаар һанан дурсана.

Прагада болоһон гадаадын хэрэгүүдэй 8 министрнүүдэй конференци зарлаха үүсхэлые—советскэ арадай хани барисаанай шэнэ гэршэ баримтые бидэнэр илангаяа тодоор һананабди. тус конференци дээрэ угааехэ түүхэтэ шухала шиидхэбэринүүд абтаһан байна. Тэдэ шиидхэбэринүүд хадаа эб найрамдалай хэрэгые амжалтайгаар хамгаалха шэнэ найдабаряар бүхы хүн түрэлтэниие зоригжуулаа, мүнөө үедэ байгаа бүхы харша асуудалнуудые эбэй ёһоор шиидхэхэ замые, национальна единствын замые арадуудта, илангаяа немецкэ арадта заагаа.

Советскэ арадта, манай жэшээ болоһон тэрэнэй алдарта коммунистическэ партида, агууехэ Сталинда угааехэ баяр баясхалангай мэдэрэлээр бидэнэр дүүрэнхэйбди. Пражска конференциин шиидхэбэринүүдые бэелүүлхэ тушаа манай хүсэлэлгэнүүд хадаа энэ мэдэрэлэй гэршэ баримтань болохо юм. Ленинэй туг доро, Сталинай сэсэн мэргэн хүтэлбэри доро илалтые зайлашагүй туйлаха Советскэ Союз түрүүтэй эб найрамдалай бүхэдэлхэйн лагериин тэмсэлэй хэрэгтэ өөрынгөө хубитые оруулхын тула бидэнэр тэмсэхэбди.

Баруун Германиин Коммунистическэ партиин үмэнэһөө
МАКС РЕЙМАН.
Дюссельдорф
1950 оной ноябриин 6.

Нүхэр И. В. СТАЛИНДА

МОСКВА, КРЕМЛЬ.

Агууехэ Октябрьска Социалистическэ Революциин 33 жэлэй ойтой дашарамдуулан ажалшадай Венгерскэ партиһаа ба венгерскэ ажалша бүхы арадһаа Танда ба агууехэ Советскэ Союзай арадуудта баяр баясхалангаар халима халуун амаршалга хүргэнэб.

Өөрынгөө социалистическэ эрхим һайхан ерээдүйе байгуулжа байгаа Венгриин ажалша арад болбол өөрынгөө бэеэ даанхай байдалаар, эрхэ сүлөөгөөр, зол жаргалаар, түрүүшын ээлжээндэ, түгэс хүсэтэ Советскэ Союзда, өөрынгөө сүлөөлэгшэдэ уялгатай гэжэ жэлһээ жэлдэ улам бүри гүнзэгыгөөр мэдэржэ байна. Өөрынгөө баяр баясхалангай тэмдэг болгон венгерскэ арад ноябриин 7-ной үдэрые венгерскэ арадай демократиин гүрэнэй һайндэр гэжэ соносхобо. Агууехэ Октябрьска Социалистическэ Революциин ойн үдэртэ бидэнэр социалистическэ Советскэ Союзай алдарта арадуудые, агууехэ большевистскэ партиие ба эб найрамдалда дуратай бүхы прогрессивнэ хүн түрэлтэнэй инаг вождь, Таниие бүхы зүрхэнһөө амаршалнабди. Агууехэ Советскэ арадай табиһан бүхы зорилгонуудынь дүүрэн амжалтаар бэелүүлэгдэхые бидэнэр хүсэнэбди.

Ажалшадай Венгерскэ партиин Центральна Комитедэй үмэнэһөө Генеральна Секретарь
МАТИАС РАКОШИ.

Малажалые зүбөөр хүтэлбэрилхэ

Малажал хүгжөөхэ гүрэнэй түсэбэй дүүргэлтэ хадаа үбэлжэлгые һайнаар эмхидхэһэнһээ нилээд дуллыдаха байна. Баргажанай аймагай Уланай сомоной Сталинай нэрэмжэтэ колхоз малай үбэлжэлгэдэ тон муугаар бэлэдхэбэ. Энэ колхоз аймаг дотороо адуу малаар олон колхозуудай нэгэн юм. Гэбэшье, ниитын малажалые хүгжөөхэ гүрэнэй түсэб энэ жэлдэ дүүргэгдээгүй.

Малай үбэлжэлгэдэ бэлэдхэл нэгэн хоёр үдэр соо дүүргэгдэдэг бэшэ. Энэ худэлмэри зунай эхинһээ таһалдалгүй ябуулагдаха зэргэтэй байгаа. Гэбэшье, түс колхозой хүтэлбэрилэгшэд үбэлжэлгэдэ бэлэдхэлэй худэлмэрие огто орхижорхиһон байгаа. Үбэлэй хүйтэндэ дэарээ ортоһон хойноо тэдэнэр малай үбэлжэлгэ тухай хөөрэлдэжэ эхилһэн байха юм.

Энэ жэлдэ шэнэ байра барилга ба хуушан байрануудые һэльбэн заһабарилга ехэ муугаар ябуулагдаа. Түсэбэй ёһоор 6 шэнэ байрануудые бариха аад, мүнөө юушье хэгдээгүй байна. Нэгэдэхи МТФ (даагшань Б. Чимитцыренов) 16 буусатай аад, арай гэжэ хоёрыень дүтүү заһабарилаад лэ болишоһон байха юм. Дал буусануудынь хушагдаагүй, сэбэрлэгдээшьегүй зандаа. Фермэдэхи арга боломжонуудаа нүхэр Чимитцыренов хэрэглэжэ шадаагүй, барилгын материал шэрэлгэ эмхидхэгдээгүй. Мүн колхозой правлени энэ фермэдэ ямаршье туһаламжа хүргөөгүй.

Племенной фермэ хоёр заимкануудтай аад, мүнөө нэгэнииншье үбэлжэлгэдэ бэлэн бэшэ. Энэ хоёр заимкануудынь үшөө 1935 ондо баригдаһан юм. Тэрээнһээ хойшо нэгэншье һэльбэгдээгүй. «Эдээндэ капитальна заһабарилга хэхээр болоһон аад, юушье хэгдээгүй, колхозой правлени энээн тухай һаналаа табяагүй» гэжэ фермые даагша нүхэр А. Будаев бээ үмөөрэн хэлэнэ.

Адуу мориной ба хониной фермэнүүд мүн лэ иимэрхүү байдалтай. Хониной фермые даагша нүхэр Бадмаев һайн мори унажархёод, бүхэли үдэртөө гүйлгэжэ үнжэдэг. Иимэ хүтэлбэриһөө ямаршье аша туһа гарахагүйнь элитэ. Племенной хонидой байра һэльбэн заһабарилга үни эхилэгдээд, мүнөө болотор унжагайрһаар. Гахайн фермын үбэлэйнь байра заһабарилга бүри эхилэгдээдүй, эдеэ хоолынь бэлэдхэгдээгүй байха юм. Харууһанай муугаа боложо 60 гахайнууд турашоо. Эндэ худэлмэрилдэг хоёр эхэнэрнүүд гахайнуудай харууһа хангажа хүшэ хүрэнэгүй. Теэд колхозой правлени хүнүүдые нэмэжэ табидаггүй байна. Гахай үсхэбэрилхэ гүрэнэй түсэб миил 70 процент дүүргэгдээ.

Энэ колхоз үбһэ тэжээлээр дутагдалтай. Тиимэһээ үбһэ тэжээлые химгадалтайгаар гаргашалха гээшэ тон шухала болоно. Гэбэшье, эндэ үбһэ тэжээл гам хайрагүйгөөр гаргашалагдажа эхилээ. Олонхи һүринүүдынь мүнөө болотор хорёологдоогүй, мал эдижэ байна. Ниитын зөөридэ ээзэн бусаар хандаха, ямаршье тоо бүридхэлгүйгөөр үбһэ тэжээл гаргашалха ябадалые дары усадхаха хэмжээ правлениин зүгһөө абтанагүй. Гадна, үбһэ тэжээлынь эли тодо тоо бүридхэлгүй. Һаяын үдэрнүүдтэ бүхы үбһэ тэжээлээ бултыень һайн бүридхэлдэ абажа, нормын ёһоор, химгадалтайгаар гаргашалха шухала. Фермэ бүхэнэй малнуудай түс түс болзор соо эдихэ үбһыень таһалжа үгэхэ хэрэгтэй.

Колхозой правлениин түрүүлэгшэ нүхэр Цыдыпов колхозойнгоо малажалда саг үргэлжэ анхаралаа табидаггүй, тэрэниие һайнаар хүтэлбэрилжэ шададаггүй байха юм. Малажалай фермэнүүдэй даагшадта үгэһэн даабаринуудаа нүхэр Цыдыпов огтолон мартажархидаг, шалгадаггүй юм. Тиимэһээ тэрэнэй үгэһэн даабари дүүргэгдэнгүй үлэшэдэг. Нүхэр Цыдыпов үгэһэн захиралтынгаа бэелүүлэгдэхын тулада шанга эрилтэнүүдые хэдэггүй, дайралдаһан газартаа даабари үгэдэг, шухала асуудалнуудые үйлсөөр, ябууд дундаа шиидхэдэг заншалтай.

Колхозой партийна организаци болбол артелиингээ правлениин худэлмэриие хинаха уялгаяа дүүргэнэгүй.

Колхозой партийна организаци малшадай дунда политическо-ниитын худэлмэри һулаар ябуулна. Холын заимканууд хэдэн һарын турша соо газетэ, журналнуудые абадаггүй. Тиимэһээ тэндэхи малшад орон доторой ба гадаадын һонинуудые мэдэдэггүй байха юм. Партийна организаци хадаа малшадта тэдэнэй харюусалгата зорилгонуудыень ойлгуулжа, мал үсхэбэрилхэ гурбан жэлэй түсэбые дүүргэхэ хэрэгтэ тэдэниие зоригжуулан хүтэлбэрилжэ шадаагүй. Партийна организаци болбол коммунистнуудаа малажалай харюусалгатай участогуудта табидаггүй байгаа. Түрүү малшадай дүй дүршэлые дэлгэрүүлхэ, социалистическэ мүрысөө эмхидхэхэ мэтын асуудалнуудта парторганизациин секретарь нүхэр Абидуев һаналаа табидаггүй байха юм. Малшадай ажаһуудал тухай колхозой хүтэлбэрилэгшэд анхаралаа багаар хандуулна. Дабһан, сай, тамхи, зуруул болон үргэн хэрэглэлэй бусад товарнуудые малшадта худалдаха ябадал эмхидхэхые оролдоогүй.

Аймсоведэй гүйсэдхэхэ комитедэй худөө ажахын таһаг, тэрэнэй даагша нүхэр Максимов хадаа хожмодожо ябаһан энэ колхозые түрүү зэргэдэ гаргахын түлөө анхаралаа табинагүй.

А. Баргузинский.

Мичуринска һургаалые хэрэглэн

Үнгэрэгшэ жэлдэ Хориин аймагай колхозууд адуу мал үсхэбэрилхэ гүрэнэй түсэбые бүхы түрэлэй малаар үлүүлэн дүүргэһэн байгаа. Энэ жэлэй 8 һарын турша соо аймагай колхозуудай мал һүрэгэй тоо толгой эбэртэ бодо малаар—10 процент, хони ямаагаар—22, адуу морёор—11 процент олошорһон байна.

1949 ондо малажал хүгжөөлгөөр, һайн амжалта туйлаһанай ашаар Хориин аймаг худөө ажахын Бүхэсоюзна выставкэдэ кандидат болгогдоо һэн. Тиин энэшье жэлэй показателиинь мүн лэ һайн байна. Иимэ амжалта аймагай колхозуудай түрүү малшадай оролдосотой ажалаар туйлагдаа. Жэшээнь Үдын сомоной Сталинай нэрэмжэтэ артелиин хониной-товарна фермэ хони үсхэбэрилхэ түсэбөө 120 процент дүүргэһэн байна. Энэ фермын түрүү хонишод Дмитрий Базаров, Дари Ойдопова, Цыжит Цыренова гэгшэд хонин һүрэгөө тобир тарганаар харууһалжа, түлнүүдыень бүрин бүтэнөөр түлжүүлээ. 100 эхэ хонин бүхэнһөө 112—114 хурьгад абтаһан байна.

Мүн Ленинэй нэрэмжэтэ колхозой һаалишан Бумба Цыдыжитова 18 үнеэнһээ 18 тугал, гахайшан Цырен Дулма Цыдыпова 15 гахайнуудһаа 201 поршоонхо абажа, хоролтогүйгөөр, тобир тарганаар харууһалаа. Эдэ түрүү малшад мал үсхэбэрилхэ гүрэнэй түсэбые жэлһээ жэлдэ үлүүлэн дүүргэдэг. Эдэнэр өөһэдынгөө худэлмэридэ мичуринска һургаалые хэрэглэн, ниитынгээ малай харууһые жэл бүри һайжаруулна.

Н. Хазагаев.

Саянтынхидай амжалта

САЯНТЫН МТС. **(Телефоноор абтаба).** Агууехэ Октябрьска революциин 33 жэлэй ойн хүндэлэлдэ дэлгэрһэн социалистическэ мүрысөөндэ оролсоходоо Саянтын МТС-эй механизаторнууд тракторнуудые заһабарилгын энэ жэлэй дүрбэдэхи кварталай түсэбые ноябриин 7 болотор дүүргэхэ гэһэн уялга абаа һэн. Тиигээд МТС-эй трактористнууд ба слесарьнүүд, комбайнернууд ба токарьнууд социалистическэ мүрысөөнэй тугые бүри дээрэ үргэн, эршэмтэйгээр ажаллажа эхилһэн байна. Тэрэнэй ашаар энэ уялгаяа мүнөө нэрэтэй түрэтэйгөөр дүүргэжэ, 19 тракторнуудые заһабарихаа гаргаба.

Чойнзон Сундуевай тракторна бригада Октябриин һайндэр хүрэтэр 3 тракторнуудаа заһабарилжа, трактор заһабарилгынгаа жэлэй түсэбые дүүргээ. Мүн Лубсандоржо Линхобоев, Дондокцырен Раднаев ба Даба Бадмаев гэгшэдэй хүтэлбэрилдэг тракторна бригаданууд ажалай үндэр бүтээсэнүүдые туйлана.

Саянтын МТС-эй механизаторнууд түнхэнэйхидэй хандалгые халуунаар дэмжээд, механизаторнуудай мүрысөөндэ эдэбхитэйгээр оролсон, тракторна ба машинна паркаа хабарай полевой худэлмэридэ эрхим шанартайгаар бэлэдхэжэ байна.

А. Николаев.

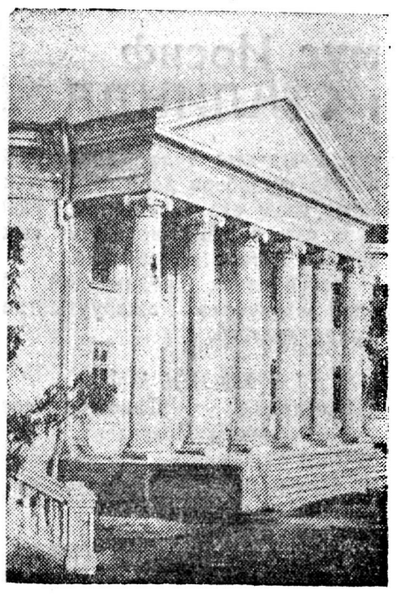

Сталинградска түмэр замай поликлиникын байшан Сталинградта бариглажа дүүрээ. Проектын авторынь — архитектор В. В. Красовский (Областной проектно-архитектурна мастерской). Зураг дээрэ: шэнэ поликлиникэ.

ТАСС-эй фотохроника.

М. И. Чигориной дурасхаалда зорюулагдаһан шатарай турнир

1950 оной ноябриин 12-то ородой агууехэ шатарша, ороной шатарай искусствын һургуулиин эхи табигша Михаил Иванович Чигориной түрэһэнһөө хойшо 100 жэл гүйсэбэ. Энэ ойе тэмдэглэн РСФСР-эй Министрнүүдэй Севедэй дэргэдэхи физическэ культурын ба спортын хэрэгүүдые эрхилхэ Комитет болбол 1950 оной ноябрь һара соо ба 1951 оной январь һара соо шатарай турнир үнгэргэхэнь.

Манай республикада түс турнир декабриин 5 болотор үнгэрхэ юм. Турнирта хабаадалсаха дуратай бүхы хүнүүд, спортивна разрядай илгаагүйгөөр, мүрысөөндэ оролсохо эрхэтэй.

29 мянган түхэриг олзо оруулба

ЯРУУНА. Молотовой нэрэмжэтэ худөө ажахын артелиин ангай фермые ан үсхэбэрилгөөр дүй дүршэлтэй болоһон нүхэр Дондок Дугаров хүтэлбэрилнэ. Түс фермэ ан үсхэбэрилхэ гүрэнэй түсэбые һүүлэй гурбан жэл соо хододоо үлүүлэн дүүргээ.

Энэ фермэ колхоздоо ехэхэн хэмжээнэй олзо доход оруулна. Хэрбээ нёдондо 25 мянган түхэриг олзо доход оруулһан байгаа һаа, мүнөө жэлдэ 29 мянган түхэриг сэбэр мүнгэнэй олзо оруулаа.

Үндэр показатель туйлаһанайнь түлөө

Хориин аймагай «Заготскот» конторын коллектив (эрхилэгшэль нүхэр Аюшин) III кварталай гүрэнэй түсэбые мяха туршаалгаар 108,8 процент, мал туршаалгаар—128,1 процент, хони ба ямаа үсхэбэрилгөөр—277,8 процент, мал бэлшээлгээр—100 процент, малые таргалуулгаар—124,4 процент дүүргэбэ. Иимэ үндэр показатель туйлаһанайнь түлөө түс коллективтэ мяха-һүнэй промышленностиин худэлмэрилэгшэдэй профсоюзай ЦК-гэй ба СССР-эй мяха-һүнэй промышленностиин Министерствын дамжуулгын Улаан туг ба нэгэдэхи шан—7 мянган түхэриг мүнгэ барюулагдаба.

Б. Намжилон.

ГАРГАШАА 7 МЯНГАН ТҮХЭРИГӨӨР ХОРООБО

Бурмонторгын № 5 магазин (даагшань Волкова) эд бараанай эрьесын III кварталай түсэбые 109,1 процент дүүргэжэ, эрьесын гаргашые 7 мянган түхэригөөр хорообо. Худалдаа наймаанай предприятинуудай мүрысөөндэ III кварталай дүнгөөр түс магазинай коллективтэ Горсоведэй гүйсэдкомой ба ВКП(б)-гэй горкомой дамжуулгын улаан туг барюулагдаба.

ҮШӨӨ НЭГЭ АМЖАЛТА

Октябриин урда тээхи социалистическэ мүрысөөндэ III кварталай дүнгөөр түрүү һуури эзэлжэ, энэ һарын эхиндэ 8 мянган түхэриг шан абаһан Буркоопинсоюзай системын «Труд» артель ноябриин түрүүшын 6 хоног соо 60 мянган түхэригэй продукци үйлэдбэрилэн гаргаха гэжэ уялга абаһан юм. Энэ уялгаяа түс артелиинхид хүндэтэйгөөр дүүргэжэ, алдарта ойе ажалай үшөө нэгэ амжалта туйлан уттаа.

Н. А. Булганинай хэһэн элидхэл тушаа гадаадын мэдээсэлнүүд

ХИТАД

ШАНХАЙ, ноябриин 9. (ТАСС). Агууехэ Октябрьска социалистическэ революциин 33 жэлэй ойдо зорюулагдаһан Московско Советэй баярай заседани дээрэ Н. А. Булганинай хэһэн элидхэлэй текстые шанхайска бүхы газетэнүүд толилоо.

ПОЛЬША

ВАРШАВА, ноябриин 9. (ТАСС). Коммунизмда ошохо замаар этигэл түгэлдэрөөр ябажа байгаа Советскэ Союзай арадуудай угааехэ прогрессые «Жице Варшавы» газетэ тэмдэглэнэ.

Советскэ Союзай амжалтануудай ехэ байха тудам, 200 миллионно советскэ арадай ажана тэниглэн байдалай түргэнөөр дээшэлхэ тудам, дэлхэй дээрэхи түрүүшын социалистическэ гүрэн тушаа капиталистическэ лагериин дураа гутан зэбүүрхэхэ ябадалынь ехэ байха байна. Капиталистическэ оронуудай ажалшад хадаа худэлмэригүйдэлгэ байхагүй ороние, амгалан зорилгонуудта атомна энергиие хэрэглэгдэдэг ороние ехэхэр һонирхоно. Энэ орон дотор национальна олзо доходынь үсөөн бүлэг миллиардернүүдэй гарта орохогүй, харин бүхы арадай интересүүдтэ ашаглагдадаг байна.

БОЛГАРИ

СОФИЯ, ноябриин 9. (ТАСС). Московско Советэй баярай заседани дээрэ Н. А. Булганинай хэһэн элидхэлые столицын бүхы хэблэл үргэнөөр тунхаглана.

«Агууехэ Октябриин илалтата туг доро» гэһэн гаршагтай түрүү статья соогоо «Работническо дело» газетэ нигэжэ бэшэнэ:

Октябрьска социалистическэ революциин Эхэ орон дотор дайнай хойто тээхи жэлнүүдтэ туйлагдаһан угаа ехэ амжалтанууд тухай бүхы дэлхэйн ажалшад баяртайгаар мэдэжэ абаба. Нүхэр Булганинай элидхэл хадаа Советскэ Союзай түгэс хүсэтэ дэбжэлтые тодорхойгоор харуулна, мүнөөнэй уласхоорондын байдалые гүнзэгыгөөр шэнжэлнэ.

ВЕНГРИ

БУДАПЕШТ, ноябриин 9. (ТАСС). «Сабад Неп» газетэ нигэжэ бэшэнэ: Советскэ Союзда коммунизм байгуулагдажа байна. Агууехэ Октябриин 33 жэлэй ойе һайндэрлэжэ байгаа советскэ арад бүхы дэлхэйдэ энээн тухай мэдүүлбэ.

Нүхэр Булганинай элидхэл соо хэлэгдэһэн тоо баримтанууд хадаа советскэ түгэс хүсэтэ арадай, илагдашагүй большевистскэ партиин героическа эпопейн үнэн хэрэг дээрээ бэелүүлэгдэжэ байһаниие харуулна.

Советскэ Союзда коммунизм байгуулагдажа байна. Энэ хадаа Агууехэ Октябрьска социалистическэ революциин эгээн гайхамшагта дүн, мүнөөнэй уласхоорондын оршон байдалай тон шухала фактор мүн. Энэ хадаа Советскэ Союз эб найрамдалые хүсэнэ гэжэ арсалтагүйгөөр гэршэлнэ.

РУМЫНИ

БУХАРЕСТ, ноябриин 9. (ТАСС). Нүхэр Н. А. Булганинай элидхэл хадаа угаа ехэ удхашанартай документ мүн гэжэ «Вяца Синдикала» газетэ тэмдэглэнэ. Энэ элидхэл соо Советскэ Союзай толотомо амжалтанууд, саашанхи хүгжэлтын гайхамшагта перспективэнүүд, арадуудай эб найрамдалай ба эрхэ сүлөөгэй түлөө Советскэ Союзай эсэшэ сусашагүй тэмсэл харуулагдана.

Н. А. Булганинай элидхэл хадаа советскэ хүнүүдэй творческа асари ехэ хүсэлэлгэнүүдые харуулна гэжэ «Универсул» газетэ тэмдэглэнэ. Советскэ арад хадаа эб найрамдалай ба прогрессэй хэрэгтэ үнэн сэхэ бүхы хүнүүдэй найдабариие харюулаа.

ЧЕХОСЛОВАКИ

ПРАГА, ноябриин 9. (ТАСС). 1950 оной ноябриин 6-да Московско Советэй баярай заседани дээрэ Н. А. Булганинай хэһэн элидхэлэй текстые «Правда» гэжэ словацка газетэ толилбо.

«Бүхы дэлхэйдэхи эб найрамдал мандаха болтогой!» гэһэн гаршагтайгаар энэ элидхэлые газетэ толилоо.

МОНГОЛ АРАДАЙ РЕСПУБЛИКА

УЛАН-БАТОР, ноябриин 9. (ТАСС). Ноябриин 6-да Московско Советэй баярай заседани дээрэ Н. А. Булганинай хэһэн элидхэлые «Үнэн» газетэ түрүү хуудаһан дээрээ томо гаршагтайгаар толилбо.

АЛБАНИ

ТИРАНА, ноябриин 9. (ТАСС). «СССР-эй илалтанууд—эб найрамдалай лагериин илалтанууд мүн» гэһэн статья соогоо «Зери и Популлит» газетэ хадаа нүхэр Н. А. Булганинай элидхэлынь бүхы дэлхэйдэхи олон зуун миллион эгээлэй хүнүүдэй зүрхые баяраар дүүргэнэ гэжэ бэшээ.

ГОЛЛАНДИ

ГААГА, ноябриин 9. (ТАСС). Московско Советэй баярай заседани дээрэ Н. А. Булганинай хэһэн элидхэлые «Де Ваархейд» газетэ толилоо. И. В. Сталинай хүтэлбэри доро советскэ арад дайнай хойто тээхи табанжэлэй түсэбые бэелүүлхэ ябадалда ехэ амжалтанууд туйлаа гэжэ газетэ тэмдэглэбэ. США түрүүтэй капиталистическэ юртэмсэ экономическа кризистэ улам бүри гүнзэгыгөөр зууралдажа, агресси үүдхэн кризисһээ гарахые оролдожо байхадань, Советскэ Союз коммунистическэ обществые амжалтатайгаар байгуулжа ба амгалан байгуулалтын асари ехэ түсэбүүдые бэелүүлжэ байна.

Эб найрамдалай тала баригшадай Бүхэдэлхэйн конгрессэй Саг үргэлжын комитедэй коммюнике

ПАРИЖ, ноябриин 9. (ТАСС). Эб найрамдалай тала баригшадай Бүхэдэлхэйн Хоёрдохи конгресстэ бэлэдхэлэй ябаса тухай коммюнике соогоо эб найрамдалай тала баригшадай Бүхэдэлхэйн конгрессэй Саг үргэлжын комитет иигэжэ мэдээсэнэ:

«Саг үргэлжын комитет хадаа 72 оронуудһаа 1720 делегадуудые һунгаһан тухай мэдээнүүдые абаа. Австралийн, США-гэй, Аргентинын, Цейлоной делегадууд Англи руу ерэнхэй. Хитадай, Колумбиин, Кореяын, Монголой, Индиин, Бирмын делегацинууд Европодо ерээд байна. Европейскэ оронуудай делегацинууд тухай хэлэхэ болоо һаа, тоогоороо эгээн олон французска ба итальянска делегацинууд ноябриин 11-дэ мордохоор байна. Элдэб янзын оронуудай хэдэн олон делегадуудта визэнүүд үгтэнхэй.

Английска правительство хадаа бүхы оронуудай олохон түлөөлэгшэдтэ, элдэб янзын политическэ үзэлтэй ба шажан шүтэдэг нюурнуудые шухала хэрэгтэй визэнүүдые үгэхэһөө арсаба гэжэ эб найрамдалай тала баригшадай Бүхэдэлхэйн конгрессэй Саг үргэлжын комитедэй секретариат заана. Английска арадай эрхэ сүлөөгэй агууехэ заншалнуудта ба эб найрамдалай хэрэгтэ зүришэһэн эдэ ябуулгануудынь олон оронуудта һунгагдаһан делегацинуудай нэгэниишье бүрин тоогоороо ерэжэ шадахагүй байдалда хүргэнэн байна. Дай хүсэһэн хүнүүд лэ энэ конгресстэ хүнүүдэй хабаадаха ябадалда һаад хэхые оролдожо шадаха байна.

«Бүхы дэлхэйн, тусгаарлабал, Великобританиин сүлөө хүсэгшэ бүхы эрэшүүл ба эхэнэрнүүд эб найрамдалай тала баригшадай Бүхэдэлхэйн Хоёрдохи Конгрессые үнгэргэхэ демократическа гурим хангаха ябадалда шэглүүлэгдэһэн хүсэлэлгэнүүдые дэмжэхэ байха гэжэ эб найрамдалай тала баригшадай Бүхэдэлхэйн конгрессэй Саг үргэлжын комитедэй секретариат найдана».

Рурска горнягуудай забастовко

БЕРЛИН, ноябриин 9. (ТАСС). Гельзенкирхенһээ «Берлинер Цейтунг» газетын корреспондентын мэдээсэһэнэй ёһоор, горнягуудай забастовко боложо байгаа «Норштэрн» шахтын райондо полицейскэ засагаархидай захиралтаар ноябриин 7-һоо хойшо осадна байдал бии болгогдобо.

1 мянган хүнһөө бүридэһэн полициин отрядууд шахтын барилгануудые эзэлээ. Полици резиновэ дубинкануудые хэрэглэжэ, горнягуудай худэлмэридөө гарахыень баалаба. 2 горнягууд хүндөөр шархатаа. Олон хүнүүд арестовалагдаа. Арестовалагдаһан шахтернуудые дары сүлөөлхэ ба шахтын территориһоо полициие дары зайлуулха эрилтэтэй уряае забастовочно комитет толилбо.

КОРЕЯДЭХИ СОБЫТИНУУД

Корейскэ арадай-демократическа республ[ика] Арадай армиин Глав[ная] командованиин мэдээ[лэл]

Арбан үдэрэй байлдаануудай дүнгү[ү]

ХОЙТО КОРЕЯ, ноябриин (ТАСС). Корейскэ арадай-демократическа республикын Арадай армиин Главна командованиин 25-һаа ноябриин 4 хүрт[эл] болоһон байлдаануудай дүн[гэ] тухай мэдээсэл дамжуулба. [Мэ]дээсэл соонь иигэжэ хэлэгдэнэ:

Баруун хойто фронт ябуулгануудые хэжэ байгаа дай армиин частьнууд һүүлэй дайшалхы ехэ амжалтан[ууд] туйлаа. Американска агр[ессив] эсэргүү тэмсэхын, сүлөө[лөг] тэмсэлдэнь корейскэ арадта [ха]наламжа үзүүлхын ба өөһэдг[ө]гуламтые, Эхэ ороноо хамгаал[ан] тула корейскэ фронтдо о[рох] хүсэгшэ һайндуратанһаа бүр[ин] хитад частьнууд эдэ операц[иин]та хабаадаа. Тус частьнууд дай армиин Главна командов[ан] единэ хүтэлбэри доро Арадай [ар]митай хамтадаа дайшалхы [ко]цинуудта хабаадаба.

Оньчжоной ба Унсинай (Ў[нсан]) районуудта хитадай һайндура[тан] частьнуудтай хамта Арадай [ар]болбол лисынмановска армиин дохи корпусой 4 дивизинүүдт[эй] американска сэрэгүүдтэ шанг[ан] хилтонуудые хэбэ. Энэ шэ[нгээн] агрессивнэ американска ба [Ли]мановска сэрэгүүд Чхончхо[н] (Сейсен-ко) мүрэнһөө ур[агш]намнагдаа.

Октябриин 25-һаа ноябриин хүрэтэрхи 10 үдэрэй туршада[н] дай армиин частьнууд 460 американска ба 2180 лисынманска солдадуудые, офицерн[ые] алаһан ба шархатуулһан [ба] 270 американецууд, 3778 лисынновска солдадууд ба офицерн[ые] плендэ абтаа. Иимэ трофей абтаа гэбэл: элдэб калибрын лемёдууд ба винтовконууд — [ба] элдэб калибрын ехэ буу —29[...] томашина — 560, самолёт — [...] рэшэлэн сэрэгэй элдэб янзын [...] тоото техникэ болоно. Энэ үе[дэ] дайсанай 4 самолёт усадхан[ан] ба 2 самолёт гэмтээгдэһэн б[...]

Контрдобтолго хэхэ зуураа[н] дай армиин частьнууд Ч[...] (Содзан), Оньчжон, Уньсинь[...] сан), Тхэчхонь (Тайсен), Й[...] (Нэйхен), Соньчхонь (С[...] Токчхонь (Токусен), Н[...] (Нэйэн) городуудые ба эдэ [...] дуудай райондо байгаа хүн[...] олонтоото ондоошье пункт[...] сүлөөлһэн байна.

США-дэ хэлхеэ холбо[...] хүдэлмэрилэгшэдэй забастовко болоо[...]

НЬЮ-ЙОРК, ноябриин (ТАСС). Хэлхеэ холбооной х[...] мэрилэгшэдэй ассоциаци[...] мянган гэшүүд хадаа бүхы [...] телефонно хэлхеэ холбоондо[...] сын монополинуудай эзэрх[...] эсэргүү протестын тэмдэг [...] забастовко эхилбэ. «Уэстерн [...] трик компани» гэжэ комп[...] 16 мянган монтернууд ба м[...] гууд, «Белл телефон системэ[...] паниин 17 мянган худэлмэ[...] забастовко хэжэ, салин [...] дээшэлүүлхые эринэ.

Турциин финансов[ый] хүшэр хүндэ байда[л]

СТАМБУЛ. (ТАСС). [...] бюджет бэлэдхэхэ үедөө т[...] правительство угаа ехэ [...] шээлнүүдтэй ушараа гэжэ, [...] циин правительственна нюр[...] дай нэгэнһээ абтаһан мэдэ[...] дурдан, «Хюрркет» газетэ [...] бэ. Ушарынь юуб гэбэл, эр[...] байгаа саарһан мүнгэнэй т[...] тэрхы ехэ болоо. Алтанай [...] сынь үнгэрэгшэ жэлнүүдэй [...] тон ехээр хороогдоо. Г[...] үри—3 миллиард турецкэ л[...] лонхой.

США-гэй хүн зоной т[...]

ВАШИНГТОН. (ТАСС). [...] ондо США-гэй хүн зоной б[...] хэл хэгдэһэн тухай эсэсэй м[...] нүүд толилогдоо. Эдэ мэдээн[...] ёһоор, США-гэй хүн зоной [...] 150.697.361 хүн болоно.

Харюусалгатай редактор[...] орлогшо Ц. Б. БУДА[...]

МҮНӨӨДЭР УЛАН-УДЭ[...]

«Прогресс» кинотеатрта — [...]тад арадай илалта» (үдэшын [...] 7, 9 ба 11 часуудта), «Фронт[...]нинар» (үдэрэй 11 ба 1 часуу[...]

«Эрдэм» кинотеатрта —«Ш[...]сэсэг» (үдэшын 3, 5, 7, 9 часу[...] «Гахайшан басаган ба [...] (23 часта), «№ 13 Киносбо[...] (үдэрэй 11 ба 1 часуудта).

Адрес редакции: г. Улан-Удэ, ул. Ленина, 26. Телефоны редакции: редактора—23, заместителя редактора —7-85, отв. секретаря—3-23. Отделов партийной жизни, культуры и быта —4-52, сельскохозяйственного и промышленности—6-84, мест. информации и писем—6-84. Для междугородных переговоров — 16.

Н—02427. Типография Управления полиграфической промышленности, издательств и книжной торговли при Совете Министров БМАССР. Тираж 10.000.