АРАДАЙМНАЙ ГАЙХАМШАГТА ИЛАЛТА ЖАЛАЙ АМЖАЛТАДА ЗОРИГЖУУЛНА

БҮХЫ ОРОНУУДАЙ ПРОЛЕТАРИНАР, НЭГЭДЭГТЫ

38-дахи жэлээ гарана

БУРЯТ ҮНЭН

КПСС-эй Бурядай обкомой, Улан-Удын горкомой, Бурядай АССР-эй Верховно Советэй орган

№ 93 (9540) | 1961 оной апрелиин 19, среда | Сэн 2 мүнгэн

Улам һайнаар ажаллахабди

ПЕТРОПАВЛОВКА. Зэдын аймагай түбэй Культурын байшан соо апрелиин тэнгээр митинг болобо. Тэндэ 400-гаад хүн байгаа.

Онгосо-одон соо замбуулинай захагүй дайда руу аяншалаад, советскэ летчик майор Ю. А. Гагаринай бусажа ерэһэн тухай мэдээсэл КПСС-эй райкомой пропаганда болон агитациин таһагые даагша Г. Н. Атутов хэбэ.

Хамагай урид эд хэрэглэгшэдэй союзай барилгашан Дымчиков үгэ хэлэбэ:

— Замбуулин руу совет хүнэй ошоод, мэндэ һайн бусажа ерэһэндэнь баярлахын ехээр баясаабди. Баяр дээрэмнай баяр нэмээ. Ажал худэлмэримнай бүри урматай хүхюунээр бүтэнэ. Энэ гайхамшагта баатаршалгын хүндэлэлдэ маанад столово, конторо, павильон гэхэ мэтын барилгануудые болзорһоонь урид барижа дүүргэхэбди...

Аймагай больницын ахалагша врач Пирогова иигэжэ мэдүүлбэ:

— Ниидэлгынгээ үедэ түрүүшын космонавтын элүүр энхэ ябаһанда бидэ, эмшэд ехэ баяртайбди. Эндэ эрдэмтэдэй технигүүдэй, мүн эмшэдэй ехэ ажал хэһэниинь эли харагдана бшуу. Ю. А. Гагаринай гаргаһан ехэ габьяа маанадые улам һайнаар худэлхые баадхана. Бидэнэр аймагай ажалшадые улам һайнаар хангахын тула хүсэ шадалаа гамнахагүйбди. Энэмнай 1961 оной уялгануудые бэелүүлхэ хэрэгтэ туһа нэмэри болохол.

— Манай космонавт бүхы совет арадаа алдаршуулба. Эрдэм техникын талаар Америкые ахижа, холо урдань оронхойбди. Маанадай зорилго гэхэдэ, худөө ажахын абтаһан продукциин хүн бүхэндэ хүртэсын талаар Америкые хүсэхэ ёһотойбди. Хүсэхэшье байхабди. Табан жэлэйнгээ түсэбые гурбан жэл соо дүүргэхые аймагай бүхы ажалшадые уряалнаб,—гэжэ экономист нүхэр Цинков хандаба.

Митинг дээрэ мүн бусадшье хүнүүд үгэ хэлээ.

Тэндэ сугларагшад дэлхэй дээрэ түрүүшын космонавт Ю. А. Гагаринда амаршалгын телеграмма эльгээбэ.

Н. Георгиев.

40 ГЕКТАРТА ЯАРСА ТАРИГДАА

Үдэр хоногой үнгэрхэ бүри хабарай наранай элшэ шангадажа, үбһэ ногооной, ургамалай аятайгаар ургаха саг тулажа ерэнхэй.

Түрүүшынхээ бүмбэрсэг дэлхэйгээ алас холуур тойрожо ерэһэн гайхамшагта баатар —Юрий Алексеевич Гагаринай туйлаһан амжалтаар Зэдын аймагай механизаторнууд, ажалшад хэлэшэгүй ехээр урмашанхай.

— Ялгаа жаргалта һайхан үе сагта ажаһууха золтой байгаа гээшэбибди. Эгээл энэ гэгээн гэрэлтэ үе сагтамнай түүхэ домогто хэлсэгдэдэг юумэн бодото дээрээ бэелүүлэгдэжэ эхилбэ. Коммунизм байгуулжа байгаа саг үедэ тон эрхимээр ажаллаха, долоон жэлэй түсэбые болзорһоонь уридшалан дүүргэхэ хэрэгтэ ёһотойл хубитаяа оруулха эрмэлзэл түрэнэ, —гэжэ тэндэхи Калининай нэрэмжэтэ колхозой механизаторнууд нэгэн дуугаар мэдүүлнэ.

Энэ колхозойхид хабарайнгаа тарилгада эртэнһээ, һайнаар бэлдэһэнэй ашаар 40-өөд гектарта яарса таряад байна. Тэрэнээ хожом ногоон тэжээлдэ хэрэглэхэ юм.

Гадна «Октябрьский». Борьёогой совхозууд мүн лэ энэ ургамал тарижа захаланхай.

Аймаг дотор паар хахалалга амжалтатайгаар ябуулагдана. Хамтадаа 12 мянган гектар газар хахалагдаа. Тэрэ тоодо 6 мянга гараниинь паар болоно. Тиихэдэ «Октябрьский» совхозойхид 2310-аад гектар паарлаад байна. Ленинэй, Доржо Банзаровай, Сталинай нэрэмжэтэ колхозууд мүн лэ горьтой газарта паар хахалба.

Колхоз, совхозуудай тарялан, сабшаланда наг шэбхэ ехээр гаргажа, худөө ажахын ургамалнуудай, үбһэ ногооной ургаса ехээр дээшэлүүлхэ мүрысөөн хаа хаанагүй улам-улам үргэдэнэ. Иигэжэ 77500 тонно шэбхэ аймаг дотор гаргагдаба. Тэрэнэй 60 мянган тонно шэбхэнь кукуруза тариха газарта гаргагданхай.

«Октябрьский» совхозой худэлмэришэд, механизаторнууд 16 мянган тонно шэбхэ гаргаха аад, 12 мянга 200-гаад тонно хүргөөд ябана. «Улаан Тори» колхозойхид 3500 тонно шэбхэ гаргаха байбал 4272 тонно хүргэбэ. Тэдэнь гол түлэб нуга сабшалан дээрэ гаргагдаа.

Т. Лобыгина,
агроном.

Хүн бүхэн баяртай

Үдэрэй нэгэ час багта судна бүтээгшэд улаан булан-даа олоороо сугларба. Партбюрогой секретарь Н. С. Сажинов митинг нээхэ зуураа, замбуулинай захагүй дайда руу дэлхэй дээрэ анха түрүүн хүнэй ниидэһэн тухай тобшоор мэдээсэбэ. Социализм байгуулаад, коммунизм тээшэ илалта түгэс замаар дабшажа ябаһан манай орон дотор лэ иимэ гайхамшагта, хүн түрэлтэнэй түүхэдэ үзэгдөө дуулдаагүй шэнэ амжалта түйлагдаа гэжэ тэрэ онсолон тэмдэглэбэ.

— Социалистическэ байгуулалтын капитализмһаа булюу һайн байһыень энэ ушар эли тодоор гэршэлнэ,—гэжэ заводой солото худэлмэришэдэй нэгэн И. О. Осипов мэдүүлээ. Коммунистическэ партиин сэсэн мэргэн хүтэлбэри доро Эхэ ороноймнай эрдэм, техникэ угаа ехээр хүгжөө. Коммунистическэ партиин хүтэлбэреэр хүмүүжүүлэгдэһэн манай арад баатар габьяа харуулна, Эхэ ороноо улам алдаршуулна. Замбуулиниие шэнжэлхэ гоё һайхан сагта ажаһууха, ажаллаха зол жаргалтай байнабди.

— Дүрбэн жэлэй саада тээ Совет гүрэнэй хэмэл одоной анха түрүүн табигдаһан тухай мэдээсэл бүхы дэлхэйн хүн түрэлтэниие ехээр гайхуулһан байгаа. Харин мүнөө манай Эхэ орон үзэгдөөгүй гайхамшагта шэнэ амжалта туйлаа, —гэжэ коммунистическэ ажалай ударник, токарь М. Г. Рандин үгэ хэлэхэдээ мэдүүлээ.

Судна хабсаргагша А. С. Левагин, модо болбосоруулгын цехын мастер А. А. Качин болон бусад мүн лэ гүнзэгы удхатай үгэ хэлээ. «Восток» гэжэ онгосо-одондо һуужа, дэлхэй дээрэ эгээл түрүүн замбуулинай дайда руу амжалтатайгаар ниидэжэ ерэһэн космонавт Юрий Алексеевич Гагаринай баатар габьяа гаргаһан, манай арадай оюун ухааная угаа ехэ амжалта туйлаһан ушараар омогорхохо ёһоороо омогорхожо байһанаа үгэ хэлэгшэд мэдүүлбэ.

Замбуулиниие хүнэй шэнжэлхэ замай нээгдээд байхада саашадаа бүри һайнаар ажаллажа, абаһан социалистическэ уялгаяа нэрэтэй түрэтэйгөөр дүүргэхэ, түрэл Коммунистическэ партиингаа XXII съездые ажалай шэнэ амжалтаар угтаха зорилго манай урда табигдана, энэ зорилгоёо дүүргэхын тула бүхы хүсэ шадалаа элсүүлхэбди гэжэ митингдэ хабаадагшад шиидэһэн байна.

С. Бардамова.

ЗЭЛЗАТАРАА БАЯРТАЙ!

Ю. А. Гагаринай ниидэхынгээ урда тээ хэһэн мэдүүлгэ

Баярлаа гүб? Үгы, тиихэдэ миил баярлаагүй һэм. Омогорхоо гүб? Үгы, тиихэдэ миил омогорхоогүй һэм. Айхабтар жаргалтай байһанаа ойлгоо һэм. Эгээл түрүүлэн замбуулинда хүрэхэ, байгаалитай ори гансаараа үзэгдөөгүй тулалдаа хэхэ болоходоо—тэрээнһээ үлүү ехэ юумэ бодожо, бисалгажа болохо аал?

Гэбэшье тэрэнэй һүүлээр намда найдагдаһан хэмжээлэшэгүй ехэ харюусалга тушаа бодоо һэм. Хүнүүдэй үеын үедэ хүсэһэн хүсэл, зориһон зорилго дүүргэхэ, хүн түрэлтэнэй замбуулин руу ошохо, зам гаргаха... намда үгтэһэн тэрэ даабариһаа үлүү орёо, ехэ даабари олыт даа. Энэ харюусалга ганса хүнэй, хэдэн арбаад хүнэй, коллективэй үгэһэн харюусалга бэшэл. Энэ харюусалга бүхы совет арадай, бүхы хүн түрэлтэнэй, мүнөөнэй болон ерээдүй үе сагай үгэһэн харюусалга бшуу. Тиигэбэшье энэ ниидэлгэ хэхэеэ юундэ шиидэбэш гэхэ болоо haa, би коммунист байһандаа, өөрынгөө эсэгэ оронойхидой—совет хүнүүдэй жэшээлэшэгүй баатаршалганууды хэдо харуулдаг туладань ниидэхэеэ зорёоб. Даалгабаряа тон һайнаар дүүргэхын тула өөрынгөө бүхы зориг суглуулжа, шангадхажа шадахаб гэжэ мэдэнэб. Зорилгынгоо харюусалгатайе ойлгохоһоо гадна, Коммунистическэ партиин болон совет арадай даабаркие дүүргэхын тулада хамаг хаба шадалаа гаргахаб.

Замбуулин руу ниидэхээ байхадаа жаргалтай гүб? Жаргалтайб. Бүхы үе сагай хүнүүд шэнэ нээлтэ, гайхамшагта үйлэ хэрэгтэ хабаадаһанаа эгээл ехэ жаргалда тооолодог байгаа бшуу.

Манай совет арадай орожо байһан, газар дээрэхи бүхы хүнүүдэй орохыень минии найдажа байһан обществын—коммунизмын хүнүүдтэ энэ түрүүшын замбуулин худар ниилэлгээ зорюулха дуратайб.

Ниидэхэ болоторни тоотэйхон минутануудуулэшоо. Холын яан замда мордоходоо нухэдтөө ходо хэлэдэг гуримаар, хүндэтэ нүхэд баяртай гэжэ таанадтаа хэлэһүүб.

Танигдаһан, танигдаагүй, холын ба ойрын нүхэд, таанадые бүлтыетнай тэбэриһэйб.

Удангүй үүлзахабди!

ДЭЛХЭЙ АМЖАЛТА ТУЙЛАБАТ—АМАРШАЛНАВДИ

...эй Центральна Ко... СССР-эй Министр... Советэй, СССР-эй ...о Советэй Президиу... ССР-эй Науканууудай ...ин Президиумэй, ...эй ЦК-гэй, ВЦСПС-...ин гүрэнүүдтэй хани ... болон культурна хол...лдэг бүлгэмүүдэй Со...он бусад эмхи зур...й нэрэ дээрэ «Вос...кэ онгосо-одоор дэлх...эһээ эгээл түрүүлэн ...инаар совет хүнэй ниидашарамда олон тоо...шалгын телеграмма...оһон зандаа. Элдэб ...ргаануд, ажалшадай ...вүүд, хүнүүд, совет ...ехникын агууехэ ам... омогорхоно, баярла...удана, герой-космо...рий Алексеевич Гага...алуунаар амаршална, ...амдалай болон түрүү ...ин аша туһада зам...ие эзэлхэ ажалдаа ...-амжалта туйлахы...тскэ Союзда хүсэнэ. ... хүн түрэлтэнэй эб найрамдалай, бурьялма хүргжэлтын түлөө эрмэлзэдэг хани оромнай энэ амжалтада хүрэбэ гэжэ Ирагай Республикын премьер-министр Абдель Керим Касем телеграмма соогоо угаа налархайгаар тэмдэглээ.

Сомалиин Республикын президент Аден Абдулла Осман СССР-эй Верховно Советэй Президиумэй Түрүүлэгшэ Л. И. Брежневтэ халуун амаршалгаяа дамжуулаа.

Австриин арадай, правительствын зүгһөө федеральна президент доктор Адольф Шерф, федеральна канцлер Альфонс Горбах совет арадые үнэн зүрхэнһөө амаршалнад.

***

Агууехэ илалта, хубилалтын дашарамда Италиин коммунистическэ партиин ЦК-гэй генеральна секретарь Пальмиро Тольятти, Сириин коммунистическэ партиин ЦК-гэй генеральна секретарь Халед Багдаш, Бельгиин коммунистическэ партиин түрүүлэгшэ Э. Бюрнель, Швейцариин ажалай партиин Центральна Комитет, Ирагай коммунистическэ партиин ЦК-гэй политбюрогой гэшүүн Бага Эд-дин Нури, Иорданиин коммунистическэ партиин ЦК-гэй генеральна секретарь Фуад Нассар КПСС-эй Центральна Комитедтэ амаршалганууды эльгээһэн байна.

***

Совет арадай замбуулинда туйлаһан агууехэ амжалтатай дашарамдуулан манай түбиин алишье зүг, хизаараһаа эльгээһэн амаршалганууд Москвада абтажал байһаар.

Нүхэр Н. С. Хрущевто эльгээһэн телеграмма соогоо Вьетнамай Демократическа Республикын правительствын премьер-министр Фам Ван Донг иигэжэ бэшэнэ: «Энэ амжалта хадаа эб найрамдалай хэрэгтэ, хүн түрэлтэнэй аша туһада совет эрдэмэй замбуулиниие эзэлхэ хүсэлтэй байһыень гэршэлэн харуулба».

(ТАСС).

Шахтерой үгэ бата

Замбуулинай дайда руу дэлхэй дээрэ анха түрүүн совет хүнэй ниидэһэн тухай ТАСС-эй мэдээсэлэй радиогоо дамжуулагдажа эхилхэдэ Галуута Нуурай горнягуудай олонхидыни шахта соогоо ажаллажа байгаа юм. Тэдэнэй дунда хүсэ ехэтэ «Донбасс» комбайнай машинист Николай Черников байлсаа. Тэдэнэрэй түлэг худэлжэ байтар шахтёр Николай Пономаренко амяа абажа ядан гүйжэ ерээд:

— Хубүүд! Хүн, маай хүн, замбуулинай дайдаар ниидэжэ байгал.—гэбэ.

Гэнтэ юун болоһониень тэндэ ажаллажа байгшад хүсэд ойлгобогүй ха. Тиин байтараа эндэ тэндэһээ нэгэ хоёроороо шахтернууд сугларжа: «Юун, хаана, хэзээ» гэнэш даа гэлсэжэ байжа асуубад. Пономаренкын радиогоор мүнөө дуулаһанаа сугларһан нүхэдтөө хэлэжэ дүүргэһэнэйнь һүүлдэ, нүхэдынь «Ура» хашхаралдаба.

— Гайхалтайл юумэ гээшэ даа,—гэжэ комбайнай машинист Николай Черников хэлэбэ. Замбуулинай дайда руу нэн түрүүн манай, совет хүн ниидэхэ гэжэ мэдээ һэм, теэд үглөө мүнөө болоо гэжэ һанаагүйлби. Ондоошье байха аргагүй хаям. Бэрхэш даа, Юрий Гагарин! Абыш, манай, шахтёрнуудай амар мэндэ».

Һүүлээрнь, халаанай дүүрэхэлээр № 2—5 шахтануудаар митингнүүд болобо.

Ф. Моренец.

Республикын колхоз, совхозуудта хабарай тарилгын ябаса тухай

1961 оной апрелиин 15-най мэдээн

Аймаг	Хабарай ургамалуудай бүрьдэлэ тарагдаһаниинь (гектаараа)	Тэрэ тоодо шэнэнсэ
Бичурын	137	—
Зэдын	40	40
Тарбагатайн	1109	1109
СОВХОЗУУД:		
«Байкальский»	24	—
Кабанскын	44	—
Сэлэнгын	424	—

Республикын колхоз, совхозуудта паарай хахалагдажа байһан тухай

1961 оной апрелиин 15-най мэдээн

Аймаг	Паарай хахалагдаһаниинь
Зэдын	343
Закаменай	84
Кяхтын	1514
Мухаршэбэрэй	40
Сэлэнгын	285
Тарбагатайн	89
СОВХОЗУУД:	
Оймурай	173
Борьёогой	720
«Октябрьский»	2310
Кяхтын	26
Погранична	208
Суулгын	686
Сэлэнгын	435
Анаагай	49
Хэжэнгын	100

РЕПОРТАЖ

ГАГАРИНАЙ НЮТАГААРХИН УЛАН-УДЭДЭМНАЙШЬЕ БИИ

Энэ жэлэй апрелиин 12-ой үдэр совет хүн бүхэниие хүхеэгээ. Улан-Удын «Электромашина» заводой худэлмэришэд, инженернүүд, технигүүд баярлахын ехээр баярлаба.

Совет гүрэнэй эрхэтэн майор Юрий Гагарин «Восток» гэжэ онгосо-одондо һуугаад, замбуулинай гүн руу ниидэжэ ябана гэһэн мэдээсэл дуулахадаа, тус заводой худэлмэришэд, слесарь Иван Зайцев Лариса һамгантаяа радиогой хажуураа холодонгүй шагнаба. Энэ залуу айлайхи зургаа һарын урда тээ гэр бүлэ болоһон юм. Иван Зайцев амаралтынгаа үедэ Гжатск город—нютагаа ошожо Ларисатаяа гэрлээ һэн.

Түрүүшын космонавт-геройн ниидэжэ ябаһан тухай дамжуулжа байхадань, Зайцевайда оробоб. Юрий Гагарин тухай ехэл хүхюутэйгээр хөөрэлдэжэ байба. Коммунистическэ ажалай бригадын бригадир Иван, түмэр замай ресторанай эдеэ буйлуулагшадай бригадир Лариса Юрий Гагаринай нютагаархид байшоо.

— Манай городой Ленинградска үйлсэдэхи тон юрын гэртэ үдэһэн хүбүүн замбуулинай түрүүшын аяншан болохо гэжэ хэншье бодоогүй байха, — гэзэ Лариса хөөрэнэ. Эсэгынгээ дарханай зэмсэгүүдые буляалдажа, юумэ дархалха һанаатай байгша бэлэйл. Юратай хамта һургуулида һурадаг, пионернүүдэй ордондо ошодог һэмди. Юрий авиамодолистнуудай кружогто ябалаг, лайнернуудые хэдэг бэлэй. Манайхинаар зэргэлээд һуудаг энэ хүбүүн һүүлэй һүүлдэ түрүүшын космонавт болоод, бүхы дэлхэй дээрэ суурхуулжа байна бшуу. Юрий Алексеевич Гагарин Валентина һамгантаяа хамта амаралтадаа Гжатск город ерэжэ, айлшалагша һэн.

Юриин гэртэхин юрын лэ худэлмэришэд юм. Дүү хүбүүниинь армида алба хэжэ ерээд, шофероор худэлжэ байдаг.

Шэн зоригтой Юрий Гагаринай баатаршалга манаа ороной бүхы залуушуулда, бүхы ажалшадта үльгэр жэшээ болохонь. Бидэ хоюулан бригадируудби, эрхим һайнаар худэлжэ, Коммунис партиингаа Центральна Комитедэй, Советскэ правительствын уряада харюусахабди,—гэбэ.

Удэшэлэн Иван Зайцев нютагайнгаа баатар хубүүн тухайда нухэдтөө хөөрэжэ байхыень харабаб. Заводой худэлмэришэд ехээр һонирхон шагнана, асууна. Тиигэһээршье байтар Москвагай радио түрүүшын космонавт Юрий Гагариниие ниислэл хотодо угтаһан тухай дамжуулжа эхилшоо. Советскэ Союзай Геройн, түрүүшын космонавт-лётчигой нэрэ зэргэтэй болоһон тухайдань Совет гүрэнэй ехэ дээдын зургаанай Указ шагнажа, заводой худэлмэришэд захагүй баясан, омогорхобо.

Н. Демин.

Лариса, Иван Зайцевтан прием нигой хажууда радио шагнажа байна.

С. ДОРЖИЕВАЙ фото.

В. И. ЛЕНИНЭЙ ТҮРЭҺӨӨР 91 ЖЭЛЭЙ ОИДО

Советүүдэй Бүхэроссийска хоёрдохи съезд дээрэ В. И. Ленин үгэ хэлэжэ байна.
Уран зураша В. СЕРОВОЙ картина.

ИМПЕРИАЛИЗМ ТУХАЙ ЛЕНИНЭЙ ҺУРГААЛ

Хүдэлмэришэн ангиин агууехэ вождьнор К. Маркс, Ф. Энгельс капиталистическэ обществын бии болөөнөй, хүгжэлэнэй хуули ёные научна аргаар анха түрүүн шинжэлһэн юм. Тэдэнэр капитализмын уг уньги, журам ёные шадамар бэрхээр шинжэлхэтээ хамта, мүн хүн түрэлтэнэй ерээдүйе—капитализмын һандаран унажа, шэнэ байдалай—коммунизмын заатагүй илажа гараха байһаниие эли тодоор харуулаа һэн.

19 зуун жэлэй һүүл—20 зуун жэлэй эхин үеэр капитализм хүгжэлтынгөө шэнэ шатада — империалистическэ шатадаа орошон байна. Империализмын удха шэнжые В. И. Ленин бодото научна ёһоор элирхэйлэн харуулаа. 1916 ондо бэшэһэн, «Империализм болбол капитализмын дээдэ шата мүн» гэһэн элитэ ном дотороо, мүн бүсад олон хүхёол соогоо империализм тухай онсо тодорхойгоор хэлэһэн байдаг. Империализм тушаа В. И. Ленинэй һургаалай мүнөө үедэ онсо ехэ удхашанартай байһаниие коммунистическэ болон хүдэлмэришэнэй партинуудай түлөөлэгшэдэй үнгэрэгшэ намарай Московско Зүблөөн үшөө дахин эли тодоор гэршэлжэ үгөө.

Империализм хадаа капитализмын хүгжэлтэдэхи тусхай шатань юм гэжэ В. И. Ленин тодорхойлоо бэлэй. Империализм гээшэ нэгэдэхеэр, монополистическэ капитализм; хоёрдохёор, хобдог шунахай гү, али үмхиржэ байһан капитализм; гурбадахяар, хосоржо байһан капитализм мүн гэжэ Владимир Ильич зааһан байна.

Империализмда оролгын үндэһэ һууринь гэхэдэ, үйлэдбэриин угаа ехээр хамтадхагдан бөөгнэрүүлэгдэһэн ябадал болоно. Тайлбарилан хэлэбэл, ажахы дотор томо предприятинууд зонхилхы үүргэ дүүргэжэ, продукци бүтээн гаргалгада гол һууриэ эзэлдэг болошон байгаа. Томо предприятинуудта угаа олон хүдэлмэришэдэй ажалладагынь элитэ. 1909 ондо США-гэй бүхы предприятинуудай дунда 500-һаа дээшэ хүдэлмэришэтэй предприятинуудай ороондоо 1.1 процентнь болодог байһан юм. Тэдэ тэдэ предприятинуудта ороной бүхы хүдэлмэришэдэй 30,5 процентнь ажалладаг байгаа.

Иимэ байдал мүн бусадшье түрүү капиталистическэ оронуудта эли тодоор ажаглагдадаг болошон түүхэтэй. Үйлэдбэриин хамтадхагдаха ябадал дэлхэйн хоёрдохи дайнай һүүлдэ илангаяа ехээр түргэдөө. Жэшээнь, 1957 ондо США-дахи шанаржуулдаг, малтадаг промышленностиин харьяата бүхы компанинуудай 0,4 процентнь болохо 500 тон томо компани хамаг продукциин 55,3 процентые бүтээн гаргажа худалдаад, бүхы компанинуудай олзын 71,4 процентые абаһан байгаа.

Капиталистическэ томо предприятинууд өөһэд хоорондоо үгэсэн нэгэдэг болонхой. Энэнь монополинууд гэжэ нэрлэгдэнэ. Монополинууд экономическа талаараа туйлай ехэ хүсэтэй юм, тэдэнэй гарта ажахын зарим гү, али хэдэн һалбаринууд огонхой байдаг. Тэдэнэр өөһэдынгөө дураар үнэ сэн тогтоожо, аманда багташагүй ехэ олзо олодог. Монополинууд гээшэ хүдэлмэришэдтэ эсэргүү капиталистнуудай союз мүн.

Үрдын сүлөөтэ конкуренциин ороондо урган гараһан монополинууд империализмын экономическа гол шэнжэнь, удхань болопо. Ондоогоор хэлэбэл, империализм гээшэ монополистическэ капитализм мүн.

Монополинууд капитализмын үедэхи зүрилдөөе усадхадаггүй, харин улам шанга, һүйдхэлтэй болгодог. Элдэб монополинуудай хоорондо, тус тус предприятинуудай хоорондо, монополиин доторшье үсэд шанга тэмцэл боложо байдаг.

Үйлэдбэриин эзэмдэгдэн хамтадхагдахатай хамта, мүн банкын капиталшье томо бололсоно. Банкнууд промышленна предприятинуудтай хамта эд зөөри эдлэлсэдэг, һаа промышленна предприятинуудшье банкнуудай хэрэгүүдтэ хамааран оролсодог болобо. Тиигэжэ банкын, промышленна капитал нииилэн нэгэдхэгдээд, мүнгэн сангай капитал бии болгогдодог байна. Эгээл хүгжэнги үсөөхэн капиталистическэ оронуудта мүнгэн сангай капиталай эзэрхэн мэдэжэ байһанай үндэһөөр тэдэ империалистическэ гүрэнүүд бүхы капиталистическэ оронуудые мэдэлдээ абадаг юм. Бусад оронуудта капитал зөөжэ абаашаад, ашаглаха аргаар иимэ юумэн хэгдэдэг. Капитал гээшэнь бусад оронуудай промышленность, транспорт, худалдаа наймаан г. м. һалбаринуудта хэрэглэгдэдэг, мүн тэдэнэртэ урьһаламжа болгон гаргагдадаг. Тиигэһэнэй үндэһөөр империалистическэ оронууд туйлай ехэ олзо олодог байна. Жэшээнь, 1955 ондо Америкын миллиардер Рокфеллерэй нефтяной компаниин бүхы олзын 77 процентнь. Дунда, Дүтын зүүн зүгэй, Латиин Америкын ба бусад оронуудта капиталаа гаргажа хонжоолһоной ашаар олдоһон байха.

Империализмын үшөө нэгэ шэнжэнь юуб гэхэдэ, уласхоорондын монополинуудай бии болоһон ушар болоно. Энэнь дэлгүүрнуудээ хубаажа абаха, нэгэ янзын үнэ сэн тогтоохо, үйлэдбэриингөө хэм хэмжүүрые тодорхойлхо асуудалаар эдлэб оронуудай томо томо монополинуудай өөһэд хоорондоо хэлсээ баталха ябадал болоно. Капиталистнуудай союзуудай хоорондоо дэлхэйе экономическа талаарнь иигэжэ хубаан эзэмдэхэтэй хамта, дэлхэйн дэбисхэрые империалистическэ оронуудай хоорондо хубаарилха ябадал үйлдэгдэнэ. Дэлхэйн иэгэдэхи дайнай урда тээ газар дайда барандаа шахуу империалистическэ оронуудай хоорондо хубаарилагдашаһан байгаа. Тиигээд тэрэ үеһөө хойшо дэлхэйе шэнээр хубаарилха, империалистическэ оронуудай эзэмдэжэ байһан газарые бэе бэеһээнь буляан абаха гэһэн тэмцэлэй үе эхилээ бэлэй.

Империализмын үедэ хоёр бүлэг гүрэнүүд— колонито оронууд ба колонинууд лэ бии байдаг бэшэ юм. Тэдэнһээ гадна, политическэ талаараа бэеэ даангида тоологдодогшье һаа, бодото дээрээ мүнгэн сангай, дипломатиин талаараа империалистнуудай мэдэлдэ орошоһон оронууд бии байдаг. Жэшээнь, мүнөө үедэ Америкын Холбоото Штадууд нэгэншье колонигүйби гэдэг аад, үнэндөө эгээл томо колониальна орон юм. США-гэй монополинууд өөрынгөө капиталые бусад оронуудай ажахын һалбаринуудта һомолон, хүнэр хүндэ түрэсэтэй урьһаламжануудые үгөөд, өөртөө гаргуу ехэ ашагтай хэлсээнүүдые баталжа, олон ороной эд баялигуудые һабартаа оруулдагынь мэдээжэ.

Монополинууд капитализмые заатагүй үмхирэлгэдэ хүргэдэг. Юуб гэхэдэ, тэдэнэр үйлэдбэриин хүсэнүүдэй хүгжэлтэдэ, техническэ дэбжэлтэдэ һаад хэдэг гэжэ В. И. Ленин харуулһан байгаа. Гэбэшье империализмын үедэ капитализм хүгжэхээ болишодог гээд тооложо болохогүй. Ye үе болоод техникэнь хүгжэдэг, үйлэдбэриинь хүсэн ургадаг байна.

Империализмын үедэхи монополинууд экономикодо эзэрхүү үүргэ дүүргэхэнээ гадна, мүн политическэ талаараа эзэрхэ́ые оролдодог, буржуазна гүрэнэй аппарадые өөрынгөө үлүүтэй жэлэй саада тээ унагаагаад, Кубын арад бэеэ даанхай политика бэелүүлхэ замда, экономикоёо дэбжээхэ, ажабайдалаа һайжаруулха замда ороһон байгаа. Кубын арад хадаа тэрэниие амар амгалан байлгаха, национальна үзэл бодолдоо тааруулан, өөрынгөө ажабайдал зохёон байгуулгадань һаад ушаруулхагүй тухай эрилтэ хэнэ.

Зургаан миллион хүн зонтой бишыхан Куба хэн нэгэндэ, тэрэ байтагай, иимэ томо гүрэн бологшо США-да заналта хэжэ шадаха гээшэ аал? Шадахагүйнь лабтай. Гэбэшье. Кубада национальна революциин илаһан түрүүшын үдэрнүүдһээ эхилэн США хадаа Кубаһаа намнагдаһан революцида харша этэгээдүүдэй суглардаг центр болоһон байгаа. Эдэ этэгээдүүд тэндэ банднууд болон хамтараад, Фидель Кастрын арадай правительствода эсэргүү тэмцэл хэхын тулада зэбсэгжэжэ ороһон байха юм. Ф. Рузвельтын политикые уг залгамжалан үргэлжэлүүлэгшэ гээшэбди гэжэ өөрыгөө соносхоһон США-гэй мүнөөнэй правительство үнэндөө арад зоной зүгһөө буруушаагдаһан Даллес—Эйзенхауэрай хархис империалистическэ политикые бэелүүлнэ гэжэ һүүлэй үедэ болоһон ушарнууд харуулжа үгэнэ.

«Кубадахи арсалдаата гол асуудал хадаа США Куба хоёрой бэшэ, харин кубынхидай өөһэдынь хоорондохи арсалдаанай асуудал болоно» гэжэ президент Кеннедиин хэлэһэн үгөөр дамжуулан, США-гэй правительство мэдүүлһэн байгаа. «Кубын эрхэ сүлөөтэй, бэеэ даанхай байдалтай байхые» хүсэнэб гэжэ президент хэлэһэн байха юм. Үнэндөө, Кубада эзэрхэг түримхэй добтолго бэлэдхэхын тулада США-гэй болон тэрээнһээ дулдыданги гүрэнүүдэй тазар дээрэ али бүхы юумэ хэгдэдэг байгаа.

Хэрбээ Куба тушаа США-гэй правительствын тон харша политика элитээр бэелүүлдэгүй байгаа һаа, Америкын капиталай хүлһэншэдэй революцида харша банднууд «Кубын правительство» гэдэгые США-гэй газар дээрэ байгуулжа шадаха байгаа гээшэ аал?

Кубада дээрмэдэлгын добтолго хэхын тулада хэнэй газар дээрэһээ самолёдууд ниидэн гарадаг байгааб? США-гэй болон тэрэнэй хиналта доро байдаг хүршэ оронуудайнь газар дээрэһээ ниидэн гарадаг байгаа.

Революцида харша банднууд хэнэй буу зэбсэгээр хангагданхайб?—Америкын.

Эдэ банднууд хэнэй мүнгэ зөөреэр барижа байгдадаг байгааб, барижа байгданаб? Америкын Холбоото Штадууд һомолон үгэһэн мүнгэ зөөреэр барижа байгдана.

Кубада эсэргүү мүнөөнэй дээрмэдэлгын добтолгые зоригжуулан эмхидхэгшэ имагтал Америкын Холбоото Штадууд байгаа гэжэ энээн дээрэһээ харагдана.

Кубын Республикада энэ гэмтэ муухай добтолгые США яахадаа эмхидхээб? Ушарынь Батистын шанга засагые унагааһанайнгаа һүүлээр Кубын арад хадаа өөрынгөө Эхэ ороние гадаадын монополинуудай зүгһөө тонон дээрмэдэлгые, мүлжэлгые үгы хэһэн байна. Кубын арадта, Латиин Америкын арадуудта эдэ монополинууд ямаршье буулта хэжэ үгэхэ дурагүй байна. Өөрынгөө бэеэ даанхай байдал зохёожо байһан Куба Латиин Америкын бусад оронуудта жэшээ боложо үгэхэ гэжэ тэдэнэр айдаг. Гватемалада урда тээнь хэһэндээл адлаар уршагта муухай хүлһэншэдые хэрэглэн, Кубын арадһаа хуби заяагаа өөһэдөө шийдхэхэ эрхыень хаһахые эдэ монополинууд хүсэнэ.

Зүгөөр, арад бүхэн өөрынгөө һанаашаар ажаһууха эрхэтэй, хэншье, ямаршье гүрэн өөһэдынгөө ажаһуудаг ёһо гуримые бусад арадуудта баадхаха эрхэгүй.

Кубын арад хадаа хариин дарлагшадта, тэдэнэй туһалагшадта эсэргүүсэн, өөрынгөө эрхэ сүлөөгэй, бэеэ даанхай байдалай түлөө удаан сагай турша соо шэрүүн шанга, хүндэ хүшэр тэмцэл хээ, энэ арад үбдэг дээрээ һүүжа һүгэдэхэгүй, хариин эзэмдэгшэдэй дарлалта доро дахяад орохогүй. Бүхы түрүү хүн түрэлтэн, бүхы үнэн сэхэ хүнүүд Кубада талархана.

Эб найрамдалда дуратай бусад оронууд шэнги Советскэ Союз Кубын арадые иимэ хэсүү бэрхэ байдалд байхадань орхихогүй, эрхэ сүлөөгэй, бэеэ байдалай түлөө хэжэ тэмцэлдэнь бүхы шуд лохо туһаламжа болоо жэлгэ тэрээндэ үзүүл Советскэ Союзай пр ство мэдүүлнэ.

Советскэ правительс даа бүгэдэниитын эб дал хамгаалха хүсэлт һан дээрэһээ Кубада эзэрхэг түримхэй до болюулха хэмжээ абах тайгаар США-гэй пр ствые энэ харюусалга уряална. Кубын дотоо рэгүүдтэ хамааралсалг люцида харша банд үмөөрэлгэ, тэрээндэ ж жа үзүүлгэ дары болг ха ёһотой.

Кубада эсэргүү эзэ римхэй добтолго Ам арадай аша туһада т нагүй, Холбоото Шт өөһэдынь хүн зоной ажабайдалда аюул дуулжа шадаха гэжэ то Штадууд ойлгохо б Советскэ правительст дана.

Кубада эсэргүү добтолго бэлэдхэжэ, э һэн США-гэй эзэрхэг хэй ааша тухай ас ООН-эй Генеральна лей дээрэ удааруулан ража үзэхэ тухай С правительство эрилтэ

Кубада эсэргүү эзэ римхэй үйлэ хэрэгүүд зогсоохын тулада бүх хала юумэ хэхэ ур ООН-эй гэшүүн—бүхы нүүдэй правительст СССР-эй правительст дана. Энэ эзэрхэг аашаа жэлөө һаа, бүгэдэниит найрамдалда эгээн хойшолонтой байжа ООН-эй гэшүүн—бүрэ тэ гүрэн—Кубын эрхэ болон бэеэ даанхай б аюулда ороод байхаа рээндэ бүхы шухала жа болон дэмжэлгэ гээшэ ООН-эй гэшүү гүрэнүүдэй уялга болг

Кубын арадай хэ зэбсэгтэ хамааралсалг люулагдаагүй һаань, Республикада шухала ламжа үзүүлхэ бүхы нүүдые бусад гүрэ хамта абаха эрхэтэй б Советскэ правительст шэлнэ.

США-гэй Президент Кеннедидэ СССР-эй Министрнүүдэй Советэй Түрүүлэ Н. С. Хрущевой эльгээһэн бэшэг

Господин президент,

бүхы дэлхэй дээрэхи эб найрамдалда угаа ехэ аюултай, һанаа зоборитой үедэ энэ бэшэгээр Танда би ханданаб. Кубада эсэргүү зэбсэгтэ добтолго эхилээ. Энэ орондо добтолон ороһон зэбсэгтэ банднууд Америкын Холбоото Штадуудта бэлэдхэгдэһэн, хангагдаһан, зэбсэглэгдэһэн байна гэжэ хэндэшье элитэ. Кубын городуудые бомбодожо байһан самоледууд Америкын Холбоото Штадуудта хамаатай, тэдэнэй хаядаг бомбонууд Америкын правительствын зүгһөө үгтэһэн байна.

Эдэ бүгэдэ хадаа манайда, Советскэ Союзда, Советскэ правительствын, совет арадай зэбүүрхэл үүдхэһэниинь ойлгосотой.

Манай оронуудай хоорондохи харилсаа һайжаруулха, дайнай аюул зайсуулха зорилготойгоор хоёр талын хамтаараа оролдолго гаргахые хүсэжэ байһан тухай бүри һаяхан өөһэдынгөө түлөөлэгшэдөөр дамжуулан һанамжануудаа мэдэлсэхэдээ бидэнэр хэлэһэн байгаабди. Кубада эсэргүү сэрэгэй ябуулганнуудта США хабаадалсахагүй гэжэ хэдэн үдэрэй урда тээ Танай хэһэн мэдүүлгэһээ хаража үзэхэдэ, Кубада эсэргүү эзэрхэг түримхэй үйлэ хэрэг бүгэдэниитын эб найрамдалда, США-да өөртэнь ямар муу хойшолонтой байхаб гэжэ Холбоото Штадуудай хүтэлбэрилхы хүнүүд ойлгоно гэжэ һанахаар байһан юм.

Кубада добтолгын мүнөө эхилээд байхада, Холбоото Штадуудай үнэндөө юу хэдэг байһынь ямараар ойлгохоор гээшэб?

Заһаршагүй юумые мүнөө зайсуулхада үшөө оройтоогүй. Кубада эсэргүүгээр хэгдэһэн добтолгоһоо уламжалан, носоо-һон дайнай гал дүлэнэй унтаргаахын аргагүй түймэр боложо дэлгэрхэ ябадал зайсуулха арга боломжо США-гэй правительствода үшөө бии. Кубын Республикада эсэргүү эзэрхэг добтолгые эсэслэн зайсуулха тон ехэ уряатайгаар господин Президент, Танда би ханданаб. Сэрэгэй техникэ, дэлхэй дээрэхи политическэ оршон байдал мүнөө ямар байнаб гэхэдэ, ямаршье «бага дайн» гэдэг дэлхэйн бүмбэрсэгэй бүхы хубинуудта дам саашаа һүжэрэн дэлгэржэ болохоор байна.

Советскэ Союз түр хэ болоо һаа, манай м дол тухай ямар нэгэн ойлгомжо байха ёһогүй да эсэргүү зэбсэгтэ до сухарюулан сахиха х бидэнэр Кубын арад нэй правительствода хала туһаламжа үзүү Улаасхоорондын шанга байдал һуда бидэнэр үнэн зүрхэн нэбди, зүгөөр энэ орн далые бусадай хүрэ һаань, бидэнэр тэдэн хэмжээтэйгээр харюу бди. Нэгэ райондо орн далые һайжаруулха, мэр унтаргааха, тиигэ райондо шэнэ түймэр ха гэһэншүүгээр ажа гээ эрхилхэ аргагүй хадаа.

Дэлхэйе дайнай һүр да хүргэжэ болохоор алхамуудые хэхэгүй имагтал оролдодог манай нимэ һанамж талдаг байһые США-гэй вительство хараадаа бэзэ гэжэ найданаб.

Н. Х

СССР-эй Министр
Советэй Түрүү
1961 оной апрели

Кубада зэбсэгтэ добтолгын болоһонтой дашарамдуулан, СССР-эй правительствын хэһэн мэдүүлг

США-гэй хэрэгүүдээр СССР-тэ байдаг саг зуурын этигэмжэтэ г-н Э. Л. Фриирсые СССР-эй Гадаадын хэрэгүүдэй министрын орлогшо В. С. Семенов апрелиин 18-да уриж уулзаад, Кубада зэбсэгтэ добтолгын болоһонтой дашарамдуулан, СССР-эй правительствын хэһэн мэдүүлгын текстые, тэрэшэлэн Америкын Холбоото Штадуудай президент Д. Кеннедидэ ССР Союзай Министрнүүдэй Советэй Түрүүлэгшэ Н. С. Хрущевой эльгээһэн бэшэгые тэрээндэ дамжуулан үгөө.

СССР-эй МИД хадаа Москвада байдаг бүхы посольствонууд болон түлөөлэлгын зургаануудта СССР-эй правительствын мэдүүлгые нэгэн доро эльгээлсээ.

СССР-эй правительствын мэдүүлгын, Д. Кеннедидэ Н. С. Хрущевой эльгээһэн бэшэгэй текстнүүд доро толилогдобо.

«Кубын ниислэл—Гаванын зарим районуудые, бусад хэдэ хэдэн һуурин газарнуудые Америкын «Б-26» маркын самолёдууд апрелиин 15-най үглөөгүүр зэрлиг муухайгаар бомбодоо гэжэ Кубын Республикын правительство мэдээсээ. Амгалан һууһан зоной дундаһаа олон хүн алуулһан, шархатаһан байна. Энэ бомбодолгын һүүлээр, апрелиин 17-ной үглөөгүүр эртэ Кубын эрьесын элдэб нютагуудта зэбсэгтэ интервентнүүд буугаа. США-гэй сэрэгэй корабльнууд болон авиациин хамгаалалга доро десантнууд буулгагдаһан байна. Добтолон ороһон банднуудта эсэргүү байлдаа Кубын правительственна сэрэгүүд болон арадай милиции хэжэ байнхай».

Кубада добтолго хэгдэһэнтэй дашарамдуулан, Советскэ Союзай Правительство иигэжэ мэдүүлнэ.

Кубада добтолон ороһон ушар, эб найрамдалда дуратай бүхы арадуудта элитээр хэгдэһэн үнэрилтэ, Карибска далай шадарай райондохи амгалан тайбан байдалда эсэргүү, бүгэдэниитын эб найрамдалда эсэргүү аюултай, хорото ааша болоно гээшэ. Энэ гэмтэ муухай добтолгые яагааднье зүбтүүлхэ аргагүй. Кубада эсэргүү эзэрхэг түримхэй добтолго эмхидхэгшэд хадаа эрхэ сүлөөтэйгөөр, бэеэ даанхай байдалтайгаар Кубын арадай ажаһууха бүрин эрхэдэ халдан ороно, уласхоорондын харилсаануудай жиирэй ёһо гуримые, гүрэнүүдэй энхэ тайбанаар зэргэ оршон байха гол ёһонуудые тэдэнэр хэрэгсээнэгүй.

Кубын арад хэндэшье заналта хээгүй, хэнэшьсгүй. Хатуу хажараар, зоргондоо аашалдаг Батистын—Америкын томо монополинуудай туһамаршын—засаг түрые хоёр үлүүтэй жэлэй саада тээ унагаагаад, Кубын арад бэеэ даанхай политика бэелүүлхэ замда, экономикоёо дэбжээхэ, ажабайдалаа һайжаруулха замда ороһон байгаа. Кубын арад хадаа тэрэниие амар амгалан байлгаха, национальна үзэл бодолдоо тааруулан, өөрынгөө ажабайдал зохёон байгуулгадань һаад ушаруулхагүй тухай эрилтэ хэнэ.

Зургаан миллион хүн зонтой бишыхан Куба хэн нэгэндэ, тэрэ байтагай, иимэ томо гүрэн бологшо США-да заналта хэжэ шадаха гээшэ аал? Шадахагүйнь лабтай. Гэбэшье. Кубада национальна революциин илаһан түрүүшын үдэрнүүдһээ эхилэн США хадаа Кубаһаа намнагдаһан революцида харша этэгээдүүдэй суглардаг центр болоһон байгаа. Эдэ этэгээдүүд тэндэ банднууд болон хамтараад, Фидель Кастрын арадай правительствода эсэргүү тэмцэл хэхын тулада зэбсэгжэжэ ороһон байха юм. Ф. Рузвельтын политикые уг залгамжалан үргэлжэлүүлэгшэ гээшэбди гэжэ өөрыгөө соносхоһон США-гэй мүнөөнэй правительство үнэндөө арад зоной зүгһөө буруушаагдаһан Даллес—Эйзенхауэрай хархис империалистическэ политикые бэелүүлнэ гэжэ һүүлэй үедэ болоһон ушарнууд харуулжа үгэнэ.

«Кубадахи арсалдаата гол асуудал хадаа США Куба хоёрой бэшэ, харин кубынхидай өөһэдынь хоорондохи арсалдаанай асуудал болоно» гэжэ президент Кеннедиин хэлэһэн үгөөр дамжуулан, США-гэй правительство мэдүүлһэн байгаа. «Кубын эрхэ сүлөөтэй, бэеэ даанхай байдалтай байхые» хүсэнэб гэжэ президент хэлэһэн байха юм. Үнэндөө, Кубада эзэрхэг түримхэй добтолго бэлэдхэхын тулада США-гэй болон тэрээнһээ дулдыданги гүрэнүүдэй тазар дээрэ али бүхы юумэ хэгдэдэг байгаа.

Хэрбээ Куба тушаа США-гэй правительствын тон харша политика элитээр бэелүүлдэгүй байгаа һаа, Америкын капиталай хүлһэншэдэй революцида харша банднууд «Кубын правительство» гэдэгые США-гэй газар дээрэ байгуулжа шадаха байгаа гээшэ аал?

Кубада дээрмэдэлгын добтолгоһоо уламжалан, носоо-һон дайнай гал дүлэнэй унтаргаахын аргагүй түймэр боложо дэлгэрхэ ябадал зайсуулха арга боломжо США-гэй правительствода үшөө бии. Кубын Республикада эсэргүү эзэрхэг добтолгые эсэслэн зайсуулха тон ехэ уряатайгаар господин Президент, Танда би ханданаб. Сэрэгэй техникэ, дэлхэй дээрэхи политическэ оршон байдал мүнөө ямар байнаб гэхэдэ, ямаршье «бага дайн» гэдэг дэлхэйн бүмбэрсэгэй бүхы хубинуудта дам саашаа һүжэрэн дэлгэржэ болохоор байна.

Господин президент,

бүхы дэлхэй дээрэхи эб найрамдалда угаа ехэ аюултай, һанаа зоборитой үедэ энэ бэшэгээр Танда би ханданаб. Кубада эсэргүү зэбсэгтэ добтолго эхилээ. Энэ орондо добтолон ороһон зэбсэгтэ банднууд Америкын Холбоото Штадуудта бэлэдхэгдэһэн, хангагдаһан, зэбсэглэгдэһэн байна гэжэ хэндэшье элитэ. Кубын городуудые бомбодожо байһан самоледууд Америкын Холбоото Штадуудта хамаатай, тэдэнэй хаядаг бомбонууд Америкын правительствын зүгһөө үгтэһэн байна.

Эдэ бүгэдэ хадаа манайда, Советскэ Союзда, Советскэ правительствын, совет арадай зэбүүрхэл үүдхэһэниинь ойлгосотой.

Манай оронуудай хоорондохи харилсаа һайжаруулха, дайнай аюул зайсуулха зорилготойгоор хоёр талын хамтаараа оролдолго гаргахые хүсэжэ байһан тухай бүри һаяхан өөһэдынгөө түлөөлэгшэдөөр дамжуулан һанамжануудаа мэдэлсэхэдээ бидэнэр хэлэһэн байгаабди. Кубада эсэргүү сэрэгэй ябуулганнуудта США хабаадалсахагүй гэжэ хэдэн үдэрэй урда тээ Танай хэһэн мэдүүлгэһээ хаража үзэхэдэ, Кубада эсэргүү эзэрхэг түримхэй үйлэ хэрэг бүгэдэниитын эб найрамдалда, США-да өөртэнь ямар муу хойшолонтой байхаб гэжэ Холбоото Штадуудай хүтэлбэрилхы хүнүүд ойлгоно гэжэ һанахаар байһан юм.

Кубада добтолгын мүнөө эхилээд байхада, Холбоото Штадуудай үнэндөө юу хэдэг байһынь ямараар ойлгохоор гээшэб?

Заһаршагүй юумые мүнөө зайсуулхада үшөө оройтоогүй. Кубада эсэргүүгээр хэгдэһэн добтолгоһоо уламжалан, носоо-һон дайнай гал дүлэнэй унтаргаахын аргагүй түймэр боложо дэлгэрхэ ябадал зайсуулха арга боломжо США-гэй правительствода үшөө бии. Кубын Республикада эсэргүү эзэрхэг добтолгые эсэслэн зайсуулха тон ехэ уряатайгаар господин Президент, Танда би ханданаб. Сэрэгэй техникэ, дэлхэй дээрэхи политическэ оршон байдал мүнөө ямар байнаб гэхэдэ, ямаршье «бага дайн» гэдэг дэлхэйн бүмбэрсэгэй бүхы хубинуудта дам саашаа һүжэрэн дэлгэржэ болохоор байна.

Советскэ Союз түр хэ болоо һаа, манай м дол тухай ямар нэгэн ойлгомжо байха ёһогүй да эсэргүү зэбсэгтэ до сухарюулан сахиха х бидэнэр Кубын арад нэй правительствода хала туһаламжа үзүү Улаасхоорондын шанга байдал һуда бидэнэр үнэн зүрхэн нэбди, зүгөөр энэ орн далые бусадай хүрэ һаань, бидэнэр тэдэн хэмжээтэйгээр харюу бди. Нэгэ райондо орн далые һайжаруулха, мэр унтаргааха, тиигэ райондо шэнэ түймэр ха гэһэншүүгээр ажа гээ эрхилхэ аргагүй хадаа.

Дэлхэйе дайнай һүр да хүргэжэ болохоор алхамуудые хэхэгүй имагтал оролдодог манай нимэ һанамж талдаг байһые США-гэй вительство хараадаа бэзэ гэжэ найданаб.

Н. Х

СССР-эй Министр
Советэй Түрүү
1961 оной апрели

МҮНХЭ ДУРАСХААЛ

1906 ондо бэлэй. Нэгэтэ наранай хиртэхэдэ, манай Десятниково тосхоной хүн зон ехээр мэдээ һэн. Тиихэдэнь: «хэрбээ һара дээрэ гараад хараа һаа, алтан наран арюун тунгалаг зандаа малайжа байха хаш даа» гэжэ шоглон һагад нүхэр Цыбикдоржо Будаевта хэлэһэнээ һананаб.

«Иван, юун гэжэ һананаш? Һара дээрэ хүнүүд бии гэжэ зүб хэлсэдэг гээшэ гү?» гээд, нүхэрни асуун һагад, харюусаа һэн.

Тиигэжэ хөөрэлдэһэнөө һанахада, мүнөө ехэл һонин. Манай совет арад Ленин багшын сэсэн мэргэн заабаряар, Коммунистическэ партиин хүтэлбэри доро ябажа, хүн амитанай түүхэдэ үзэгдөө дуулдаагүй баатаршалганнуудые гарган, дүшөөд гарамгай жэлэй турша соо ямар ехэ юумэ хээ гээшэб! Гээгдэнги тулюур, гээгдэдэг байһан ород орон дотор хамагһаа түрүүлэн социализм байгуулаад, мүнөө коммунизмын түгэс илалта тээшэ хурдан түргэнөөр дабшажа ябаналди. Энэ хугасаа соо бэлэхэн дардам замаар дабшаад гараа бэшэ, дайн байлдаанууд, ажахын һандарал мэтын элдэб олон бэрхэшээлнүүдые дабажа гараһамнай элитэ. Тиихэтээ хамта ажахын талаар айхабтар ехэ амжалта туйлахаһаа гадна, эрдэм болон техникын талаар дэлхэй дээрэ түрүү нуури эзэлээбди. Манай эрдэмтэд болон хүдэлмэришэдэй гараар бүтээгдэһэн хэмэл одонууд, ракетэнүүд, одон-онгосонууд захагүй замбуулинай дайда соогуур түүхэдэ түрүүшынхээ дүүлин зуралзана.

Совет ороной эрхэтэн Юрий Алексеевич Гагарин одон-онгосодо нуужа, замбуулин соогуур зам нэзгээд ерэһэниинь тушаан болоһон ябадал бэшэ, харин манай коммунистическэ байгуулалтын аша үрэ мүн болоно. Совет арадай энэ баатаршалга бүхы хүн түрэлтэнэй түүхын хуудаһанда алтан үзэгөөр бэшэгдэжэ, хэтын хэтэдэ баяр омогорхол, һонирхол гайхал үүсхэжэ байхал!

Н. Коболев, 1913 онһоо КПСС-эй гэшүүн, пенсионер.

Оньһон үгэнүүд

Агуу Ленин
дэлхэйдэ мүнхэ,
Алтан наран
тэнгэридэ мүнхэ.

***

Агуу Ленин
арадай вождь,
Арад зон—
ажалай баатар.

***

Агуу Ленинэй
һургаал мүнхэ,
Арад зоной
хүсэн схэ.

Олониитын хүсэн өх

Сэлэнгын совхозой коммунистнууд байгша оной эхеэр политическэ гэгээрэлэй кабинет байгуулха гэжэ шиидээ һэн. Теэд энэ хэрэгтэ тусгаар хүдэлхэ хүн, ном һударшье үгы байгаа. Тиимэ байхадань олониитын хүсөөр тэрэнээ эмхидхэхэ гэжэ коммунистнууд хүсэбэ. Машинын жолоошон, партиин гэшүүн С. Демухамедов түрүүтэй нэгэ гэр заһабарилжа эхилээ бэлэй. Иигэжэ эндэхи коммунистнууд болон комсомолшууд тэрэ кабинедэйнгээ гэр һайнаар түхеэрһэн байгаа.

Мэнэ һаяхан тус кабинет нээгдээ. Энээн дээрэ Селендума тосхоной ажалшад олоороо байлсаа. Эндэхи хуушанай зарим коммунистнууд өөһэдынгөө номуудые асарба. Совхозой дирекци газетэ, журналнуудые захиба.

Политическэ гэгээрэлэй кабинедэй хүдэлмэрние хүтэлбэрилхын тулада тусхай совет байгуулагдаа. Мүн тэндэнь консультантнууд, лекторнүүдэй бүлэг, кинолекторий торай бүлан эмхидхэг Коммунист А. М. Гу недые даагшаар Уридшалан табигдаһан бэй ёһоор энэ кабинет жэ эхилбэ. Хэдэн уншагданхай. Аж коммунистическэ ёһоор жүүлхэ темээр дунда лиин директор Н. М. кина лекци уншаа. шадай семинар үн

Д. Д

...д зонтоёо, түрэл партитаяа хамта долоон ...жэлэй түсэб дуургэхын түлөө тэмсэгты! ...урят ороной бүхы хүдэлмэришэн, хүдөө ...эгшэдтэ съезддэ хабаадагшадай хандаһан

ХАНДАЛГА

...өө нүхэдүүд, Бурят ороной ...у болон хүдөө нютагуудай хү...шэн, хүдөө бэшэгшэдтэ!

...унизм байгуулгын зорилго...шиндхэхын түлөө бүгэдэ ара...салдэ, манай агууехэ түсэ...болотоор бэелүүлхэ хэрэгтэ ...арадай хурса зэбсэг болохо ...й үүрга ехэшье, харюусалга...байна. Хэдэн зуу мянган хү...шэн, хүдөө бэшэгшэдтээ ту...радио, газетэнүүд ажалша...хэлэ эдэбхи бадаруулха хэ...партидаа туһалдаг, предприя... колхозууд, совхозуудай, ба... арга боломжонуудые эли... эрдэм ухаанай, түрүү дүй ...й туйлалтануудые үргэнөөр ...удэг байна.

...эришэн, хүдөө бэшэгшэдэй ...ын съезддэ хабаадагшад, би...ПСС-эй эзлжээтэ XXII съезд ...тай дашарамдуулан, хэблэл ...удэлмэришэн, хүдөө бэшэгшэ...лгонуудые зүбшэн хэлсээд, ...й ЦК-гэй январиин Пленумэй ...воринуудые бэелүүлхын тула...нтэйгээр хабаадалсая, пар...XII съездые нэрэтэй түрэтэй...тэй, долоон жэлэй даабари... болзорһоонь урид дүүргэхын ...урысөөе үргэнөөр харуулая ...спубликын, аймагай, барла...нэтэнүүдэй, радиогой хүдэл...э, хүдөө бэшэгшэдтэ хандаһ...ай хараһаар байтар ажалай ...ондэ шэнэ, ажалай түрүү ар... мундэлэн гарана, городууд ...хүдөө нютагуудай хүдэлмэ...эд шэнэ арга боломжонуу...ыруулнэ. Түрүү дүй дүршэ...э удхашанартай байһые, тэ...ургэнөөр иэбтэрүүлхэ ту...ПСС-эй ЦК-гэй январиин Пле...маа һан.

...нүүд, манай республикын ..., 1961 ондо ехэ уялгануу...ышленна предприятинуудай ...нүүд болзорһоонь урид— ...ин 25-да жалэйнгээ түсэб ..., БПСС-эй XXII съездын ...удэр болотор 4 миллион ту... продукци түсэбһөө гадуур ...м.

...нэ, совхозуудай хүдэлмэри... миллион пүүд ороохо та... 1,1 мянган тонно мяха, 90,1 тонно һү, 5559 тонно нооһо ...хүдалдаха уялга абанхай. ...ехэ уялгануудые бэелүүлхэ ...бидэнэршье, хүдэлмэришэн, ...бшэгшэд эдэбхитэйгээр хабаа... ёһотойбди. Бидэнэр үсөөн ...н. Хэдэн зуун хүнбди. Манай ...ликын газетэнүүдтэ 10 мянга ...ун хабаадана, редакцинуудай ...штатнабэшэ 50 таһагууд ...соведүүд байгуулагданхай. ...ө хүсэн ехэ зорилгонуудые ...жэ шадаха.

...эн жэлэй гурбадахи жэлэй ...ирие амжалтатайгаар бэе... хэрэгтэ промышленна пред...нуудһаа бэшэдэг эдэбхитэд ...та хажа шадаха байна. Заво...ллективтэ техническэ дэбжэл...өрүүлжэ байһан тухай, үй...ин арга боломжонуудые эли...рүүлһэн тухай, коммунистическэ ажалай мүрысөөнэй дэлгэрһэн тухай һониноор, хүнэй үнэншэмөөр бэшэхэдээ, промышленностиин үйлэдбэ...рие урагшань дабшуулха хэрэгтэнь промышленностиин хүдэлмэришэдтэ газетэнүүд ехэ туһаламжа үзүүлхэ.

Мүн хүдөө бэшэгшэдэйшье зорилгонууд ехэ, харюусалгатайшье байна.

Хараад үзыт даа, колхозууд болон совхозуудай үйлэдбэриин участогуудта ажал үйлэдбэрие эмхидхэлгын, түлбэриин һайн, шэнэ арга болохо ажахын тоосоо нэбтэрүүлхэ гэһэн шухала хэрэгые абаад үзэебди. Энэ шэнэ арга мүндэлэн гаранхай, үлүү һайн байһанаа тодоруулан харуулаа, фермэнүүд, бригаданууд тээшэ үргэн зам гаргажа байна. Гэбэшье энэ харгы зам үшөө арюун сэбэр боложо шадаагүй, элдэб бэрхэшэлнүүдтэй тохёолдоно. Ажал үйлэдбэридэ шэнэ түрүү юумэн һайнаар дэлгэрэг, энээндэнь туһалаябди.

Долоон жэлэй гурбадахи хабар орожо ерэбэ. Хүдөө нютагуудта хабарай тарилгада бэлэдхэжэ байһан тухайнь хүдөө бэшэгшын харуулаа һаань, долоон жэлэй түсэбые бэелүүлхэ хэрэгтэ шэнэ амжалта туйлагдаха һэн.

Газар тариалангые эрдэмэй заабариин ёһоор эрхилхэ, тохомойшье шэнээн гэзэр бүхэниие хүсэд дүүрэнээр ашаглаха, баян ургаса абаха, мал ажалһаа эдеэ хоолой зүйлнүүдые ехээр абаха гээшэ хүдөө бэшэгшын гол шухэла темэ байха ёһотой.

Ажалшадые коммунистическэ ёһоор хүмүүжүүлхэ хэрэгтэ хэбэлэй үүргэ угаа ехэ. Бидэнэр, хүдэлмэришэн, хүдөө бэшэгшэд, газетэнүүд, радиогоор дамжуулан, марксистско-ленинскэ үзэл сурталые идхаха, капитализмын байгуулалтада орходоо социализмын байгуулалтын булюу һайн байһые харуулха, совет хүнүүдэй баатаршалга харуулха ёһотойбди. Бидэнэр олониитын байдалда харша ябадал гаргадаг үзэгдэлнүүдые обёорогүй гараха эрхэгүйбди. Зарим хүнүүдэй оюун бодолдо үлэһэн үнгэрһэн сагай үлэгдэлнүүдые хойшолуулангүйөөр усадхахын тулада уран хурса гуурһаараа, хошон үгөөрөө хайраха ёһотойбди.

Хүдэлмэришэн, хүдөө бэшэгшэ гээшэ ямар нэгэн асуудалнуудаар бэшээд ябадаг бэшэ, харин тэдэнээ бэелүүлхын түлөө ороддодог байха юм. Бидэнэр, хүдэлмэришэн, хүдөө бэшэгшэдэй съезддэ хабаэдагшад, бэшэһэн статьянуудаараа хэмжээ абхуулха, хүдэлмэришэн, хүдөө бэшэгшэнүүдэй постнуудые байгуулха хэрэгтэнь газетэнүүдэй редакцинуудта туһалха, шалгалтануудые хэжэ, үйлэдбэриин ямар нэгэн участогуудта тохёолдоһон дутагдалнуудые усадхуулхын тула тэмсэе гэжэ хүдэлмэришэн, хүдөө бэшэгшэдтэ ханданабди.

Нүхэд хүдэлмэришэн, хүдөө бэшэгшэд! Ниитын ажабайдалда, газетэнүүд болон рэдиогой хүдэлмэридэ хабаадажа. Бурят ороной ажалшадай үмэнэ табигдаһан ехэ зорилгонуудые, БПСС-эй XXII съездые нэрэтэй түрэтэйгөөр үгтахын тулада абаһан ехэ уялгануудые бэелүүлхэ хэрэгтэнь республикын партийна организацида туһалая.

Е. Балданова.

Соёлой һонин

Халуунаар угтадаг

Түнхэнэй эгээл холын Моондо тосхоной тэг дундахи нэгэ гэр хүнүүдые суранзандал татадаг болонхой. Тэрэ гэрэй «эзэн» Любовь Георгиевна Полубенцева ороһон лэ хүниие анхаралтайгаар угтажа, хэрэгтэй номуудаа шэлэжэ абахыень туһалдаг. Уншалгын таһаг соо хүдөө ажахын түрүүшүүлэй дүй дүршэлтэй танилсажа болохо. Жэшээнь, П. Жалсановагай «Яажа һүехээр һаахаб?», Б. Доржиевагай «100 эхэ хониннһоо 325 хурьга абаха» гэһэн стенднүүд гоё һайханаар шэмэглэгдэнхэй.

«Элүүрые хамгаалалга» гэһэн стенд бүришье һонирхолтой. Советскэ медицинэ элүүрые сахиха талаар ямар амжалта туйлааб гэжэ тэндэ тодорхойгоор хэлэгдэнэ.

«Архи арбан гурбан жолоотой» гэһэн стенд соо архи тамхин хоёр хүнэй бэедэ ямар хоро хүргэнэб гэжэ эли тодоор бэшээтэй. Тэндэнь архиншад тухай шог зурагууд олон.

Любовь Георгиевна Моондын библиотекэдэ 10 жэл шахуу ажаллана. Тиимэһээ тосхоной хүн зоной, холын малшадай эрилтые тон һайнаар мэлэдэг болонхой.

7—8 жэлэй саада тээ библиотекэдэнь оройдоо 80—90 уншагшад байһан аад, мүнөө 600 шахуу болотороо олошороо. Нүхэр Полубенцева недели бүри хонишодой фермээр ябадаг, шэнэ номуудые абаашадаг, малшадтай хөөрэлдөө үнгэргэдэг.

Уншагшадай конференци үе үе болоод лэ үнгэргэгдэдэг.

Жэшээнь, һаяхан Б. Полевойн «Ёһотой хүн тухай повесть» гэжэ номоор һонирхолтой хөөрэлдөөн болоо.

Библиотекын ажалда советдэй гэшүүд Л. Волкотруб, З. Томилова гэгшэд горьтойхон туһа хүргэнэ.

— Үльдэргын, Мухаршэбэрэй интеллигенци һайшаамаар үүсхэл гаргаа. Би мүнөө холын фермэ, отара дээрэ ажаллажа байһан малшадта ехэнхи анхаралаа табинаб. Манай малшад бурят уран зохёолшодой номуудые уншаха угаа дуратай. Харин тиихэдэ библиотекэдэмнай Х. Намсараевай, Ж. Тумуновай, Д. Батожабайн, Ч. Цыдендамбаевай болон бусад уран зохёолшодой номууд дан үсөөн. Аймагаймнай номой магазинда бурят номууд хомор. Туранай сомоной Совет (түрүүлэгшэнь нүхэр Цыренов) номуудые абаха мүнгэ багаар үгэдэг,—гэжэ нүхэр Полубенцева хөөрэнэ.

Любовь Георгиевнагай гомдол зүб лэ даа: номойнь тагууд дээрэхи бурят номуудыень хургаараа тооложорхихоор. Түнхэнэй аймгүйсэдкомой культурын таһаг, Туранай сомоной Совет Моондын библиотекын «алтан абдарые» баяжуулха тушаа хөөрэлдэг лэ.

Д. Жемчугин.

Ансамблиин ээлжээтэ гастроль

Бурядаймнай хатар, дуунай ансамбль Эрхүү, Красноярск, Кемерово хотонуудай, Хакассиин болон Тувын автономно областьнуудай ажалшадта концерт харуулжа эхилэнхэй. Эндэхи ажалшад бэлигтэ дуушад, хатаршадыемнай халуунаар угтана. Ушарынь манай ансамбль эдэ городуудаар түрүүшынхеэ бэшэ, харин энээнэй урда тээ нэгэнтэ бэшэ айлшалжа, харагшадай дура сэдьхэл буляаһан, халуун альга ташалгаар угтагдаһан байха юм. Мүнөөшье манай хуршэнэр артистка Чимита Шанюшкинагай хонгёохон хурса хоолойе шагнаха, Софья Батуева болон Василиса Тумуровагай нугархай үян бэеынгээ матархайгаар элдэб ороной хатар наада шадамар бэрхээр хатархые хаража, мүн лэ һонирхоно.

Е. Балданова.

Ц. ДОНДОГОЙ

ХҮГЖЭМШЭН

Шэнэһэнэй дабирхайн
хангалаар анхилһан
Шэнэхэн клубай хүшэгэ
ирагдаад,
Болгоомжотойгоор хүлөө
татан алхалаад,
Борохон костюмтай хүн
гарабал даа.
Хургадынь...
Хургадынь яагаа нугархайб!—
Хуурайнгаа утаһа халта
дайрахадань,
Уянгата аялга уранаар
зэдэлбэ,
Уладхан зоной зүрхые
дабтахадаг.
«Холбоохон Яруунам
сэсэглэжэл байн»,—
Хуурай аялга дор ханхинаса
дуулаба,
Амияа досоошонь татанхай
барандаа
Ажалшан хүнүүд шагнажал
һууба.
Концертын һүүлээр
хууршантай уулзааб,
«Консерватори ошохоо
байтарни эгээл,
Дайн эхилжэ, бишье мордоо
һэм...
Дайнһаа, теэд, иимэл бусааб»,
—гээ.
Нютагайм зоной эрилтэнь
ялас гээ
Нюдэндөө зүүһэн һүүдэр
шэлнүүдтэнь;
«Хэндэ хэрэгтэйб дайн?/
Хэндэ?/
Хэтэдэнь хорие, хэтын
жэлнүүдтэ!

Арадай студиин түрүүшын алхам

Үнгэрһэн жэлэй һүүл багаар городой культурын университедэй дэргэдэ дүрсэлэн харуулгын искусствын арадай студи эмхидхэгдэһэн юм. Тиигэжэ уран зурааша Георгий Иннокентьевич Баженовэй хүтэлбэри доро уран зуралгада дуратайшуулай студи ажаллажа эхилээ бэлэй.

Һаяхан тус студиинхидай уран зуралгын выставкэ нээгдэжэ, республикын ажалшадые баясуулба. Выставкэдэ дүрбэн зуураа үлүүтэй зурагууд табигдаһан байна.

Эндэ Кобылкинай «Шуурганай урда тээ», Романовай «Сөөрэм», Тиминэй «Намарай набшаһад», Шарагуловагай «Бурядай угалзануу» бэшэн соохоо өөрсэхэн шэнжээрээ, уран гоёор зурагдаһаараа тобойсо илгарна. Тиихэдэ Романовай сатирическэ плакат онсо тэмдэглэхэ хэрэгтэй. Тэрэ тон зүбөөр зайгуулшанай, ажалша хүнэй хүзүүн дээгүүр ябагшадые шадамараар харуулжа шадаа.

Энэ студи бии болоһоор оройдоол дүрбэхэн һара болоод байбашье, уран бэлигтэй зурагуудые харуулжа байһандань улан-удынхид ехэ баяртай, мүн саашадаа амжалта туйлахыень хүсэбэ.

Б. Тумунов.

БЭЛИГ ШАДАБАРЯА ХАРУУЛБА

Уржадэр советскэ районой уран һайханай самодеятельностиин 30-аад шахуу коллективүүд ееһэдынгөө бэлиг шадабари харуулба.

Тус харалга дээрэ Улан-Удын багшанарай училищиин хор Д. Аюшеевэй «Коммунистическэ парти», «Студентнэрэй дуун» гэжэ дуунуудые гүйсэдхэжэ, һайн сэгнэлтэдэ хүртөө. Библиотечнэ институдай студент А. Мадуев «Түрүүшын космонавтда» гэһэн шүлэгөө уран гоёор уншажа, шагнагшадые һонирхуулаа. Багшанарай институдай студентка Е. Хамаганова энэдхэг арадай танцануудые габшагай солбоноор хатаржа, сугларагшадта ехээр һайшаагдаба. Шэлэй заводой хореографическа коллектив украин арадай «Казачек» гэжэ танцые тон габшагайгаар хатаржа, жюриин Майн сагнэлтэдэ хүртөө.

Уран һайханай самодеятельностиин коллективүүдэй бэлиг шадабариие харалга хадаа соёлой хүдэлмэридэ Советскэ районой ажалшадай эдэбхитэйгээр хабаададаг болоһониие гэршэлнэ.

ДЭЭДЭ ЗУРАГТАНЬ: «Труд» гэжэ оёолой фабрикын хүдэлмэришэд Новиковой «Горход харьялна» гэжэ дуу гүйсэдхэжэ байна.

ДООДО ЗУРАГТАНЬ: багшанарай институдай студентка Гергесова испаниин арадай танца хатаржа байна.

Шалгарагшад шанда хүртэбэ

Хабарай амаралтын үедэ аймагаймнай дунда, найман жэлэй һургуулинуудһаа ерэһэн 1050 һурагшад уран һайханай харалгада хабаадажа, хоёр үдэрэй турша соо бэлиг шадабаряа харуулба.

Найман жэлэй һургуулинуудай дундаһаа Шахтын, Юрөөгэй һурагшад һайн бэлэдхэлтэй байжа, магтаалда хүртөө.

Мүн Селендумын дунда һургуулиин һурагшадай уран һайханай коллективэй ургажа байһаниинь элирбэ.

Бэлиг шадабаряараа шалгарһан һурагшад шанда хүртэжэ, түрүү һууринуудые эзэлһэн һургуулинуудта дамжуулгын вымпел, грамотануу барюулагдаа.

Р. Дашиев,
Сэлэнгын аймОНО-гэй инспектор.

ИМПЕРИАЛИЗМ ТУХАЙ ЛЕНИНЭЙ ҺУРГААЛ

...хэл. Эхиниинь 2-дохи нюурта)

...полистическэ ба хархис шу... капитализм гээшэ мүн лэ хо... байгаа капитализм болоно гэ... И. Ленин заагаа һэн. Импе...ёһаа уламжалан, социализмын материальна (томо предприя...ие тогтоохо г. м.) арга боломжуда, политическэ арга бо... хангагдана гэбэл, капитализ...ршэлдөөнүүд түйлдаа тула...ржэ байна.

...ализмын үедэ капитализ...ийн кризис улам гүнзэгырэн ...Ниитэ кризисэй үедэ капи...ын орнихыдөө үмхирэн унажа, ...ь экономическа, политиче...ал бололой хүсэнүүд һулар... Тиигээд капитализм өөрынө... доро арадуудые барижа ...алгүй болодог, аратуу...ай мүлжэлгэһөө мултаран ..., социализмын замда ородог ...м. Нимэһээ ниитэ кризисэй ...ализмын һандаран унал... социализмын илажа гаралгын ...м.

...ализмын ниитэ кризисэй ...о мүнөө шэнэ шаталаа ороод ...гжэ Московско Зүблөөд то...о. Шэнэ шатын онсо ил...үб гэхэдэ, тэрэ хадаа дэл...йтай дашарамдажа бии бо...ба, харин хоёр ёһо гуримай ...ын мурысөөнэй тэмсэлэй үе...найрамдалай оршон байдалда ...рөөн байха юм. Дэлхэйн ...н дайнай дүүрэһэнһээ хойшо ...тическэ хэдэн олон шэнэ ...бии болобо. Мүнөө үе сагай ...жэ шанарынь юуб гэхэдэ, ...социалистическэ байгуулал... түрэлтэнэй обществын хүг... гол хүсэн болонхой гэжэ Московско Зүблөөнэй Мэдүүлгэ соо заагдана. Һүүлэй жэлнүүдтэ дэлхэйн социалистическэ байгуулалтын хүсэ шадал, тэрэнэй уласхоорондын нүлөөн хурдан түргэнөөр хүгжэнэ, национально-сүлөөрэлгын хүдэлөөнэй ашаар колониальна ёһо гурим бутаран һандарна, капиталистическэ оронуудта ангиин тэмсэл хурсадана, дэлхэйн капиталистическэ байгуулалта улам һуларна, үмхирэн һалана. Дэлхэй дээрэ социализмын хүсэнүүд империализмын хүсэнүүдһээ бүри булюу, эб найрамдалай хүсэн дайн сэрэгэй хүсэнүүдһээ үлүү болоно.

Империалистнууд өөһэдынгөө хосоролгые хойшолуулха, «усадхіха» зорилгоор буу зэбсэг бэлдэхын тула галзуу ехэ түхеэрэлгэ хажэ, социализмын оронуудта эсэргүү «хүйтэн дай» али болохоор хурсадхахые, шэнэ дайнда бэлдэхые оролдоно. Мүнөө үедэ империализмын зүрилдөөнүүд улам һүжэрэн шангадана. Монополинууд урдынгаа аргаар ээрхэн зонхилжо шадахаяа болинхой.

Бүри дэлхэйн нэгэдэхи дайнай үедэ үрэнэй-монополистическэ капитализм бии байгаа юм. Тэрэниие юрэ бусын, саг зуурын ябадал бэшэ, харин капитализмын хүгжэлтэдэхи зайлашагүй шата мүн гэжэ В. И. Ленин зааһан байдаг. Үрэнэй-монополистическэ капитализмын бүридэлгэ —капиталистическэ монополинуудай хүсые үрэнэй хүсэнтэй нийлүүлһэн ябадал болоно. Тиихэдээ үрэнэйнь засаг томо гэгшын капиталистнуудай мэдэлдэ ородог байна.

Фашистска Германи үрэнэй-монополистическэ капитализмын бодото жэшээнь байһан юм.

Үрэнэй-монополистическэ капитализмын хүгжэлтэ мүнөө үеын капитализмын түхэл шэнжын гол ба шэнэ илгаань болоно. Кризисүүдтэй тэмсэхэ, экономикые «түсэблэхэ» гэхэ мэтэ шалтаг барижа, монополистнууд үрэнэй һан жасаһаа ехээр баяжадаг. Үрэнэй монополистическэ капитал империализмые абарха зорилготой хэбэртэй.

Теэд империализмые хосоролһоонь абарха ямаршье арга дэлхэй дээрэ байхагүй.

Империализм тухай В. И. Ленинэй һургаал хадаа мүнөө үеын капитализмтай уласхоорондын бүхы революционно хүсэнүүдэй эрид шууд тэмсэхэ зам зааха үнэн зүб аргань болоно.

«Империалистическэ дарлалта, мүлжэлгэдэ эсэргүү революционно хүсэнүүд барандаа эмхидхэн нэгэлэнэ,—гэжэ Московско Зүблөөнэй Мэдүүлгэ соо хэлэгдэнэ. —Социализм болон коммунизм байгуулжа байгаа арадууд, капиталистическэ оронуудтахи болон коммунистическэ оронуудтахи хүдэлмэришэн ангиин революционно хүдэлөөн, дарлагдагша арадуудай национально-сүлөөрэлгын хүдэлөөн, ниитэ демократическа хүдэлөөнүүд— мүнөө үеын эдэ бүхы агууехэ хүсэнүүд нэгэ ниитэ хүдэлөөн боложо, дэлхэйн империалистическэ ёһо гуримые улам һуларуулна, һандаан бутаруулна. Уласхоорондын хүдэлмэришэн анги, тэрэнэй гол үрэ боложо дэлхэй дээрэ дэлгэрһэн социалистическэ байгуулалта мүнөө үеын гол хүсэн болон мандана. Энэ хадаа эб найрамдалай, демократиин, национально-сүлөөрэлгын хүдэлөөнэй, социализмын ба хүн түрэлтэнэй хүгжэн бадархын түлөө тэмсэлдэ илажа байһанай бата гаршэ болоно».

Б. БАТУЕВ,
түүхын эрдэмэй кандидат.

ХҮГШЭН ЭХЫН ХҮСЭТЭ ЖЭШЭЭ

☆

Кино харагшын тэмдэглэл

☆ ☆

Хаанаб даа, али нэгэн аймагта, колхоз, совхоздо гү, али ондоо тээшье—Культурын ордоной өөдөө үндэрлэхэдэ, һүүлээрнь нютагай залуушуулай түрүүшынгээ хатар наада харуулхада, соёлой гуламта нэлгын «рамнайн» болоходо, дүтэ тойронхи хүн зон суглардаг гээшэ бээ. Тээсгэн манай республикын Ехэ-Куналей һууринда тиимэ ордоной үргэн үүдэнэй түрүүшынхеэ нээгдэхэдэ, ямар ехэ баяр болоо гээшэ һэм! Һаяхан Сэлэнгын аймагай Юрөө нютагта арадай театрын бии болоходо, баһал ехэ баяр, зугаа болоо бэлэйл. Тиихэдэ эндэхи колхознигууд, албан ажалтад, республикын театрнуудһаа болон ондоо нютагууд, эмхи зургаануудһаа уригдаһан, уригдаагүй айлшадые 300 хүнэй һууритай клуб соо багтажа ядажа байһыень һанаял.

Эгээл тиимэ баярай—Культурын ордоной нээгдэхые үни удаан хүлеэжэ байһан залуушуулда ордоной барилга олон һараар хойшолуулагдаба гэжэ хэлэхэ болоо һаа, ямар байлтайб? Нээрээшье урмаа хухархаар, ахир зоригтой зарим нэгэнэй «залд» гэхээр байжа болохо лэ.

Иимэ ушар «Ленфильмын» найруулан бүтээһэн, һүүлэй үедэ республикымнай клубуудта, кинотеатрнуудта харуулагдажа байһан «Хүгшэн эжы, бү түргэдэ» гэһэн шоотой, хухюутэй уран һайханай фильмын эхин бэгаар тохёолдоно. Фильмын гол зүрилдөөнэй һабагша болоһон тэрэ «гай, тодхор» юун дээрэһээ тохёолдооб гэхэдэ, барилгые эрхилдэг хүн соёл болбосоролой «тогоон соо өөрөө үлтирөөгүй» богони бодолтой тушаалтан байһан туладаа хүдэлмэриин хүсэн дуталдана гэһэн бэеэрээ, Культурын ордоной барилга хойшолуулна. Тэрээхэн хүсэд хүмүүжээгүй хүнэй рольдо наадаһан артист В. Лепко гэдэгэй горигүй, толтогүй даргын аяг ааша эльгэнэйнгээ эгшэтэр эдеэхээр, наадалхаар харуулжа шадаа.

Минии арада, зал соо һуужа байһан наһажаал хүнүүд: «Иимэшүү, соёл болбосоролдо һанаагаа зободогүй заримашуул эндэ тэндэ биил даа. Яаһан мэргэнээр харуулагдана гээшэб» гэлдэн, эдеэлдээд һаланагүй....

Фильмын кадрнуудай хэдышье түргэнөөр һубарилдан үнгэржэ байгаашье һаань, зарим аймагуудаар ябахадаа, үзэһэн, хараһанаа һанаандаа оруулхаар лэ байгаа. Түнхэнэй аймагта хэдэн клубуудутуу бариг-даад, орхигдошохой байхыень хараа һэм. Ганса Түнхэндэшье гэлтэгүй, үшөөшье хэдэн аймаг, колхоз, совхозуудта гурбан жэлэй соёлой добтолгын түрүүшын жэлнүүдтэ һууриг табигдаһан гү, али торхыень бодхоогдоһон аад, мүнөө болотор—гурбан жэл шахуу саг соо ашаглалгада ороогүй клубууд яһала бии. Али сценариин автор К. Исаев манай республикаар аяншалһан юм гү? Тиигэжэ дуулдаагүйл. Тус фильмдэ харуулагдаһан барилгын хүтэлбэрилэгшэдтэй тон адли колхозой түрүүлэгшэнэр, совхозой директорнуудаһал манайдашье дайралдадаг.

«Хүгшэн эжы, бү түргэдэ» гэһэн фильм соо тиимэ бэрхэшээлэй «тэнгэриһээ» толгой дээрэнь тудаад байхада, Культурын ордоной директор болохо ёһотой аад, ажабайдалай «аяга» соохоо гашуун; халуунине амталжа үзөөгүй Лена басаган (арт. А. Шенгелая) гал дүрэмэ боложо, дээдын зургаануудта гомдол бэшэхэм гэжэ ганирна. Тиихэдэнь урдань граждан дайнай гал дүлэн соогуур ходоржо гараһан, халуун шулуу долёоһон, хартаганаатай дабаа гаталһан хүгшэн эхэнь залуушуулаа эмхидхэжэ, өөһэдөө ордонойнгоо барилга дүүргэгты гэнэ. Гансал хатар, наада эмхидхэхээ мэдэһэн аша басаганиинь хүгшөөгэйнгөө хэлэһэниие ойшооногүй, таһа арсана, һөөргэдэнэ. Гансал залуушуулые хүтэлбэрилхэ үялгатай хүн гээшэб гэжэ хэлэхэдэнь, хүгшэн эхэнь (Ф. Раневская) өөрөө эдэбхи үүсхэл гаргана. Гражданд дайнда дайсадай һомонһоо тунхаряагүй, сарюун, мундуу зандаа хүгшэн эхэнь хамсыгаа шамажа ороод лэ, үни хада пенсидэ гараһан гвардиие өөрөө «Москвичынгаа» залуурта һуугаад суглуулжа, захиржа орохыень хаража байхада угаа урматай, уярмааршье. Актриса Ф. Раневскаягай һанаһандаа хүрөөгүйдөө һалахагүй тэрэ хүгшэнэй ролиие эдеэдэтэйгээр, үнэншэмөөр наадаха гээшэнь ямар гэхэ бибди. Үнөөхи барилгые даагшые «ханада хашаһан» бэеэрээ, хадааһа үдөөһэ, бүхы хэрэгтэй барилгын материал үтэр үгэ гэхэдэнь, нүүдэнь һүрдэһэндөө борьбо дээрээ бохигоноожо байгаад, эриһыень үгэнэ.

Нэгэтэ пенсидэ гараһан үбгэд, хүгшэд сугларанхай, һүхэ хюрөө, харуул алха баринхай, Культурын ордониие хүсэдэнь оруулха хүсэлтэйнүүд — хамаг хаба шадалааараа ажаллажа оробо. Шиираг шамбай, хүдэлмэридөө дүршэлтэйнүүд. Оромоо оложо ядаһан залуушуулда тэдэниие харахадань ямар эшхэбтэр байгаа гэхэ бибди? Жара—дала наһатанда ордон барюулаад, досоонь хатаржа дуулажа байлтай гү? Үгыл даа. Барилгын түлэг дундаа түүржэ, орьёлжо байхыень хараһан залуушуул пенсионернүүдэй жэшээгээр ажаллажа эхилбэ. Хамтын хүсэнэй хаба ехэ. Культурын ордоной дотороой түхеэрэлгэ, шэмэглэл гэхэ зэргын хүдэлмэри түргөөр хэгдэнэ. Балайшье удаан болонгүй үндэр, үргэн, һаруул ордон тобойжо харагдаба.

Ямар ехэ баяр болоноб! Дуу хүгжэм, хатар наадан...

«Хүгшэн эхэ, бү түргэдэ» гэжэ фильм ажабайдалай үргэн урадхалай долгин соохоо шүүрдэжэ абаһан, эндэ тэндэ дайралдадаг бодото ушарнуудһаа үндэһэлһэн фильм гэжэ тэмдэглэмээр. Тэрээн соо харуулагдаһан хошон, хүхюутэй эпизодууд баһал һонирхолтой. Тэрэ фильм хараад, гэртээ бусажа ябахадаа, иимэрхүү бодолнуудта ээзэлэгдэхээр эрэгдэхээр байнал даа.

Манай республикада соносхогдоһон гурбан жэлэй соёлой добтолгын түсэбөөр айхабтар ехэ барилга хэхээр хараалагданхай. Теэд зарим газарта эгээл тэрэ фильм соо харуулагдаһанда адли гү, али ямар нэгэн тиимэрхүү шалтагаанаар унжагайрһан барилга олон байна. Энэ жэлэй июнь һарада республикын культурын хүдэлмэрилэгшэдэй II-дохи съезд зарлагдахань, тэндэ соёлой добтолго тушаа шиидхэхы ехэ хөөрэлдөөн болохонь. Тэрэ болотор табиһан түсэбөө дүүргэхын түлөө залуушуулай, бүхы олониитын хүсэ элсүүлжэ, унжагайрһан барилгануудаа дүүргэхэ арга маанадташье биил ха.

Мүн соёл болбосоролой хэрэгтэ хайша хэрэгээр хандадаг хүтэлбэрилэгшэдьешье баадхаха, тэдэндэ олониитын зүгһөө эрид нүлөө үзүүлхэ аргын хаанашье бии байһанииеажабайдал соохи үнэншэмэ ушарһаа абтажа зохёогдоһон тэрэ фильм харуулна бэшэ аал? Манай хүдөөгэй залуушуул, комсомолшууд культбаза, клубуудые хаа хаанагүй барилсаха, дүүргэлсэхэ, бүгадэндэ үльгэр жэшээ харуулжа шадаха лэ.

Ниитын хүсэнэй хэмжээлэшэгүй ехэ байһаниие харуулһан «Хүгшэн эжы, бү түргэдэ» гэжэ фильм хаража ехэ һонирхомоор.

Б. Жамсоев.

„Бурят үнэндэ“ бэшэһэнэй һүүлээр

„Бирагүйхэн даа... байдалынь“

Иимэ гаршагтай статья манай газетын мартын 2-ой номерто толилогдоһон юм. Заиграйн аймагай Карл Марксын нэрэмжэтэ колхоздо һу һаалгын доошолжо, малай үбэлжэлгын хангалтагүйгөөр үнгэргэгдэжэ байһанай гол шалтагаан тэрээн дотор элирүүлэгдэжэ, шүүмжэлэгдэнэн байгаа.

Бэшэг соо хэлэгдэнэн баримтанууд тушаа хэмжээ абахын тула КПСС-эй Заиграйн райкомой секретарь нүхэр Петровто манай редакци хандаһан юм. Тэрэнэй харюусаһанай ёһоор, статья соо заагдаһан баримтанууд булта зүб байба.

Тус статья КПСС-эй райкомой бюрогой заседани дээрэ зүбшэн хэлсэгдэбэ. Малай харууһа һайжаруулха, үнэздтэ холимог тэжээл эдюулхэ, фермэ, гүүртэнүүдтэ тэжээл таһалгаргүйгөөр зөөжэ байха талаар хэмжээн абтаһан байна. Муу харууһаннаа болоно хүсэ шадалаа гээжэ, муудажа байһан мал илгагдажа, һайн харууһанда табигдаа.

Энэ колхозые шефтээ абаһан организацинууд мүнөө бодото туһаламжа үзүүлэн, малай эдихэ тэжээл фермэ, гүүртэнүүдтэнь зөөжэ үгэдэг болоо.

Колхозой правлениин гэшүүд, зооветеринарна мэргэжэлтэд Дамбиев, Татауров, Аржаев гэгшэдэ малай үбэлжэлгын хойноһоо хиналта хэзгүй, бодото хүтэлбэри эмхидхэзгүй, туһаламжа хүргөөгүй байһанайнь түлөө һануулга хэгдэз.

Ажалай эмхидхэлэй, хиналта шалгалтын һулаар эмхидхэһэнэй, малшадай хоорондо социалистическэ мүрысөө дэлгэрүүлхэ хэрэгтэ партийна организациин ёһо тэдыгээр хандаһанайнь түлөө партийна организациин секретарь нүхэр Соноревто партийна эзмэ тохогдобо.

КУБЫН ОЙРО БҮ ХҮРЭГТЫ!

КУБЫН АРАДАЙ ЗОРИГ ЗАЛИРШАГҮЙ

Кубада онсо байдал тогтоохо тухай декларацин

ГАВАНА, апрелиин 18. (ТАСС). Орон дотор онсо байдал тогтоохо тухай Фидель Кастрын декларацийн текстые Пренса Латина агентство дамжуулна.

«Республикын Зэбсэгтэ хүсэнүүдэй главна командалагша, правительствын премьер-министр ороноо онсо байдалтай болобо гэжэ сонсохоод,

ИИГЭЖЭ ЗАХИРБА:

Восстанида хабаадаһан арми, арадай милиц, аюулгүйе сахиха бүхы хүсэнүүд һэрэмжэеэ шангадхаха, тиин һүйдхэлгэ хэжэ, гуримгүй ябадал эмхидхэжэ, алалга хюдалга хэжэ байтараа баригдаһан бүхы этэгээдүүдые маргангүйгөөр дараха ёнотой.

Революциие хамгаалха комитедүүд һэрэмжэеэ бүри шангадхаха, революцида харша этэгээдүүдые, тэдэнэй үйлэ хэрэгүүдые элишэлхэ ёнотой.

Хүдэлжэ байһан газарнуудтаа үлэжэ, продукци бүтээн гаргалгадаа, һуралсалдаа бүри ехэ оролдолго гаргахыень хүдэлмэришэд, таряашад, интеллигенци — бүхы ажалша арад УРЯАЛАГДАА.

Шанга гуримтай, жаяг заршамтай байжа, хүлһэншэдые, 5-дахи колонные, һүйдхэлшэдые болон революцида харша этэгээдүүдые усадхалгадань засагай газараархидта туһалхые бүхы хүн зон УРЯАЛАГДАНА.

Эрхэ сүлөөтэ, бэеэ даанхай Кубын түлөө бултадаа тэмсэе! Жиирэй хүнүүдые сүлөөлһэн революциин түлөө, Кубын политическэ, демократическа, социалистическэ революциин түлөө! Хосорон һалаха гээгүй һаа, Эхэ ороноо хамгаалае! Бидэнэр илахабди! гэһэн уряатайгаар бултадаа тэмсэе.

Фидель Кастро, Зэбсэгтэ хүсэнүүдэй главна командалагша, премьер-министр».

Кубада эсэргүү добтолго тухай Америкын агентствонууд иигэжэ бэшэнэ

НЬЮ-ЙОРК, апрелиин 17. (ТАСС). Кубын революцида эсэргүүсэгшэдэй толгойлогшодой шэбээлэн байдаг Флориданаа абтаһан, тэрэшэлэн Кубада зэбсэгтэ добтолгын эхилһэн тухай Кубын радиостанцинуудай дамжуулһан мэдээнүүдые үндэһэ болгон информационно агентствонууд иигэжэ мэдээсэнэ.

Добтолго хэжэ орогшодые «хэдэн зуун хүнһөө бүридэһэн Кубын сүлөөрэлгын армиин сэрэгүүд болоно» гэжэ ЮПИ агентство нэрлэһэн байна. Матансас провинциин урда талын тохойн эрье дээрэһээ хэдэн газарһаа» добтолго хэгдэһэн байна гэжэ ЮПИ агентство заана.

«Хэр олон байһаниинь мэдэгдээгүй үймөөшэдэй хүсэнүүдтэй» правительственна сэрэгүүдэй хэжэ байһан байлдаанууд тухай АП агентство мэдээсэнэ. «Байлдаан боложо байна», добтолон орогшодой тоо тиимэ олон бэшэ гэжэ Кубын офицерэй мэдүүлгые энэ агентство дамжуулаа.

Индиин коммунистическэ партиин VI съезд хүдэлмэреэ дүүргэбэ

ДЕЛИ, апрелиин 17. (ТАСС). Индиин коммунистическэ партиин VI съезд Виджаявада городто (Андхра штат) үсэгэлдэр хүдэлмэреэ дүүргээ. КПИ-гэй национальна советые съезд һунгаһан байна. КПИ-гэй национальна советдэй генеральна секретарраар Аджой Гхош дахяад һунгагдаа.

Ф. КАСТРО: „...БИДЭНЭР ИЛАХАБДИ"

Фидель Кастрогой хэлэһэн үгэ

ГАВАНА, апрелиин 17. (ТАСС). Кубые апрелиин 15-най үглөөгүүр Америкын самоледуудай зэрлиг муухайгаар бомбодоһонһоо уламжалан алуулһан 7 кубынхидай хүдөөлүүлгын үсэгэлдэр болоходо, Гаванада, «Колон» гэжэ кладбищиин дэргэдэ ажалшадай тон ехэ митинг болоо. Кубын премьер-министр Фидель Кастро митинг дээрэ ехэ үгэ хэлэһэн байна.

Жэл бага улуутэй сагай урда тээ империалистнуудай һүйдхэл хэжэ, һомо хэрэгсэлнүүдые шэрэжэ асарһан «Ле Кубр» гэжэ пароходые Гаванай портдо тэнэлһэн тухай һанууллха зуураа, Кастро иигэжэ заагаа. Энэ һүйдхэлэй түлөө Америкын империализм харюусалгатай байһан юм. Гэбэшье США-гэй правительство хадаа тэрээн тухай хэгдэһэн иимэ гэмнэлгэ буруу гэжэ харуулхые һэдэдэг байгаа һэн. Зүгөөр энэ һүйдхэлһөө хойшо Кубада эсэргүүгээр самоледуud зэрлиг добтолгонуудые хэжэ, сахарай троснигай плантацинуудые галдажа эхилээ. Эдэ самоледуудай нэгэн Кубын газар дээрэ тэһэржэ дурсагдаһан гэмтэ ябуулгануудта США-гэй правительствын зэмэтэй байһые сэхэ гэршэлһэн баримтанууд Кубын правительствын гарта орохон байгаа. Теэд США-гэй правительство иимэ элитэ баримтануудые арсажа шадахагүйһөө гадна Кубаһаа хүлисэл гуйһан болобошье, зэрлиг добтолгонуудаа үргэлжэлүүлһээр байгаа һэн гэжэ Кастро үргэлжэлүүлэн хэлээ. Сант-Яго-Де Кубадахи нефть шанаржуулдаг заводые сэрэгэй кораблиин һаяхан буудаһан тухай Кастро мүн лэ һанууллаа. Имагтал Америкын засагаархид энэ кораблиие эзэрхэг түримхэйшүүлэй мэдэлдэ үгэжэ шадаха байгаа бшуу. XX зуун жэлэй тэг дунда Куба дээрмэдэлгын үеынхи шэнги эрхэ байдалда ажаһууха баатай болоно гээд Кастро тэмдэглээ.

Апрелиин 15 хүрэтэр Кубада эсэргүүтээр хэгдэһэн үйлэ хэрэгүүдэй нэгэниинишье сэрэгэй шэнжэтэй байгаагүй юм. Кубын гурбан городто апрелиин 15-да нэгэн доро хэгдэһэн добтолгонууд тухай хэлэхэ болоо һаа, эдэнь ёнотойл сэрэгэй добтолго болоо. Энэ хадаа фашистнууд болон нацистнуудай хэрэглэдэг шэнги, уридшалан һанууллагдаагүй хорото муухайгаар хэгдэһэн добтолго болоно гэжэ Кастро заагаа.

Удаань, Пирл-Харборто японуудай хэһэн добтолго Кубада апрелиин 15-да агаарһаа хэгдэһэн добтолго хоёрые Кастро жэшээлжэ харуулһан байна. Тиихэдэ, США Япон хоёрой хоорондохи тэмсэл хоёр империалистическэ колонизаторска мүлжэгшэ правительствонуудай хоорондохи тэмсэл байһан юм гэжэ тэрэ тэмдэглэһэн байна. Кубада эсэргүүгээр США-гэй мүнөө хэжэ байһан добтолго хадаа империалистическэ правительствын болон революционно правительствын хоорондо, эзэрхэг түримхэй империализмын болон бүхы түхэл янзын мүлжэлгые, нэгэ ороноо нүгөөдэ ороной мүлжэлгые усадхахаһаа гадна, хуниие хүнэй мүлжэлгые усадхажа байһан социальна революциин хоорондо боложо байһан тэмсэл болоно. Пирл-Харборто японуудай добтолго бүхы дэлхэй дээрэ зэбүүрхэл түрүүлһэн, США-гэй арадай зүгһөө харата муухай, мэхэтэй добтолго гэжэ тоологдоһон байгаа һаань, Кубада үсэгэлдэр хэгдэһэн добтолгые бүри ехэ хорото муухай, бүри ехэ мэхэтэй добтолго гэжэ манай арад тоолохо эрхэтэй. Пирл-Харборто добтолһон правительствые бузагай муухай гэжэ США-гэй арадай тоолохо эрхэтэй байһан хадань, Кубада агаарһаа добтолгые бэлэдхэһэн правительствые тэрээндэ орходоо оломянга дахин харата муухай правительство гэжэ манай арад тоолохо эрхэтэй. Хүсэ ехэтэ нэгэ орондо нүгөөдэ хүсэтэ гурэнэй добтолон ороһые гэнэдхэхэ гэһэн ябадал гэжэ США-гэй арадай тоолоһон байгаа һаань, бишыхан орондо эсэргүүгээр хүсэн түгэс ороной хэһэн добтолгые хэдэн мянга дахин ехэ мэхэтэй ябадал гэжэ бидэнэр нэрлэхэ эрхэтэйбди гээд Кастро үргэлжэлүүлэн хэлээ.

Кубын городуудые бомбодолго агаарһаа дээрмэдэжэ галдалгын эгээн дээдэ шатань, өөрынгөө зарса болоһон бусад правительствонуудтай хамта эзэрхэг түримхэй добтолго хэхэ гэжэ Холбоото Штадуудай зохёожо байһан түримхэй түсэбэй үрэ болоно. Иимэ түсэбэй зохёогдожо байһаниинь бүхы дэлхэй дээрэ мэдээжэ болоһон байгаа гээд премьер-министр саашань тэмдэглээ. Кубада добтолго хэхын тулада хүлһэнэй сэрэгүүдые бэлэдхэдэг лагерьууд тухай, тэндэ хүдэлдэг Америкын инструкторнуud тухай, Гватемалын газар дээрэхи агаарай сэрэгэй базануud тухай Америкын агентствонууд болон газетэнүүд хэдэн оло дахин бэшэдэг байгаа гээд Кастро нэмээжэ хэлээ.

Зүгөөр Америкын правительство Кубада эсэргүү добтолго үсэгэлдэр хэхэһээ гадна, кубынхидые алаа, материальна үнэтэ зүйлнүүдые усадхаа. Америкын правительство эшэгүүритэ муухай, убайгүй ябадалдааraа бүхы дэлхэйн зониие гайхуулхые һэдэһэн байна гэжэ Кастро үргэлжэлүүлэн хэлэһэн байна.

Америкын информационно агентствонуудай мэдээсэлнүүдые, США-һаа ООН-эй дэргэдэ байдаг түлөөлэгшэ Эдлай Стивенсонэй мэдүүлгые Кастро уншаа. Кубын агаарай-сэрэгэй хүсэнүүдэй летчигуудай жолоодожо ябаһан Кубын самоледуud оронойнгоо городуудые бомбодоо, дайшалхы самоледуудтаа һуугаад, Кубаһаа зугадахя гэжэ шиидэһэн летчигууд зугадахынгаа урда тээ оронойнгоо городуудые бомбодоһон байгаа гэһэн хэбэртэйгээр агентствонуудай мэдээсэлнүүд болон Стивенсонэй мэдүүлгэ соо хэлэгдэһэн байна. Энэ убайгүй муухай хардалгыень Кастро элишэлээ. Хамагай түрүүндэ, Кубын городуудые бомбодоһон «Б-26» маркын самолёдууд шэнги нэгэшье самолет Кубын зэбсэгтэ хүсэнүүдтэ байхагүй. Хэрбээ зугадагшадай бии байгаа һаань, тэдэнэй нэрые нюуһагай хэрэгтүй байгаа бшуу. Ушарынь, тэдэнэй заабол дай зүгһөө харата муухай, мэхэтэй добтолго гэжэ тоологдоһон байгаа һаань, Кубада үсэгэлдэр хэгдэһэн добтолгые бүри ехэ хорото муухай, бүри ехэ мэхэтэй добтолго гэжэ манай арад тоолохо эрхэтэй. Пирл-Харборто добтолһон правительствые бузагай муухай гэжэ США-гэй арадай тоолохо эрхэтэй байһан хадань, Кубада агаарһаа добтолгые бэлэдхэһэн правительствые тэрээндэ орходоо оломянга дахин харата муухай правительство гэжэ манай арад тоолохо эрхэтэй. Хүсэ ехэтэ нэгэ орондо нүгөөдэ хүсэтэ гурэнэй добтолон ороһые гэнэдхэхэ гэһэн ябадал гэжэ США-гэй арадай тоолоһон байгаа һаань, бишыхан орондо эсэргүүгээр хүсэн түгэс ороной хэһэн добтолгые хэдэн мянга дахин ехэ мэхэтэй ябадал гэжэ бидэнэр нэрлэхэ эрхэтэйбди гээд Кастро үргэлжэлүүлэн хэлээ.

Кубын городуудые бомбодолго агаарһаа дээрмэдэжэ галдалгын эгээн дээдэ шатань, өөрынгөө зарса болоһон бусад правительствонуудтай хамта эзэрхэг түримхэй добтолго хэхэ гэжэ Холбоото Штадуудай зохёожо байһан түримхэй түсэбэй үрэ болоно. Иимэ түсэбэй зохёогдожо байһаниинь бүхы дэлхэй дээрэ мэдээжэ болоһон байгаа гээд премьер-министр саашань тэмдэглээ. Кубада добтолго хэхын тулада хүлһэнэй сэрэгүүдые бэлэдхэдэг лагерьууд тухай, тэндэ хүдэлдэг Америкын инструкторнуud тухай, Гватемалын газар дээрэхи агаарай сэрэгэй базануud тухай Америкын агентствонууд болон газетэнүүд хэдэн оло дахин бэшэдэг байгаа гээд Кастро нэмээжэ хэлээ.

Зүгөөр Америкын правительство Кубада эсэргүү добтолго үсэгэлдэр хэхэһээ гадна, кубынхидые алаа, материальна үнэтэ зүйлнүүдые усадхаа. Америкын правительство эшэгүүритэ муухай, убайгүй ябадалдааraа бүхы дэлхэйн зониие гайхуулхые һэдэһэн байна гэжэ Кастро үргэлжэлүүлэн хэлэһэн байна.

Америкын информационно агентствонуудай мэдээсэлнүүдые, США-һаа ООН-эй дэргэдэ байдаг түлөөлэгшэ Эдлай Стивенсонэй мэдүүлгые Кастро уншаа. Кубын агаарай-сэрэгэй хүсэнүүдэй летчигуудай жолоодожо ябаһан Кубын самоледуud оронойнгоо городуудые бомбодоо, дайшалхы самоледуудтаа һуугаад, Кубаһаа зугадахя гэжэ шиидэһэн летчигууд зугадахынгаа урда тээ оронойнгоо городуудые бомбодоһон байгаа гэһэн хэбэртэйгээр агентствонуудай мэдээсэлнүүд болон Стивенсонэй мэдүүлгэ соо хэлэгдэһэн байна. Энэ убайгүй муухай хардалгыень Кастро элишэлээ. Хамагай түрүүндэ, Кубын городуудые бомбодоһон «Б-26» маркын самолёдууд шэнги нэгэшье самолет Кубын зэбсэгтэ хүсэнүүдтэ байхагүй. Хэрбээ зугадагшадай бии байгаа һаань, тэдэнэй нэрые нюуһагай хэрэгтүй байгаа бшуу. Ушарынь, тэдэнэй заабол элирхэ байгаа ха юм гэжэ Кастро хэлэһэн байна.

Кубын гэһэн хэбэртэйгээр нэрлэгдэдэг эдэ самоледуud болон пилодуud Нэгэдэмэл Нацануудай Организацида харуулагдаха ёнотой гэһэн эрилтэ Куба хэхэ гэжэ Кастро мэдүүлээ. Хэрбээ США-гэй иимэ юумэ хэгүй һаань, США-гэй правительство хүсэдөөр нэрээ хухараа гэжэ Кубын правительствоһаа гадна, дэлхэйн бүхы оронуудай правительствонууд хэлэхэ эрхэтэй болохо байна гэжэ Кастро мэдүүлбэ.

Кубада добтолго хэһэн самоледуud манай орондо хамаатай, тэдэнэй летчигууд өөһэдымнай хүлһэншэд болоно, эдэ самоледуud Гватемалада базатай аад, бомбодолго хэһэнэйнгээ һүүлээр США-да ошожо буугаа гэжэ мэдэрхэһээ ондоо арга США-гэй правительствода мүнөө байхагүй.

Латиин Америкэдэ мэдээсэжэ байхаар радиостанцинууд Кубада бии, минии хэлэһэн үгые Латиин Америкын олон түмэн арад зон шагнажа байна гэжэ зааха зуураа, Кастро иигэжэ нэмээгээ: мори тэргээр ябажа байдаг үе сагта бэшэ, радиогой, замбуулин соогуур ниидэлгын үе сагта бидэнэр ажаһуунабди. Харин замбуулин соогуур ниидэлгэ америкынхид хэнэгүй. Бүхы хүн түрэлтэнэй амжалта болохо байһан научна габьяа Советскэ Союзай гаргаһанда бүхы дэлхэйн хүн зоной баясажа байхада, США-гэй правительство бишыхан орондо эсэргүү добтолго хэжэ, өөрынгөө «габьяа» тухай мэдүүлбэ. Советскэ габьяае империалистнуудай «габьяатай» сасуулжа үзэхыень бүхы дэлхэйн олониитые бидэнэр гуйнабди.

Кубынхидай ямаршье хохидолдо орохоор бэлэг, революционно хатуужалтай байһыень империалистнууд хүлисэжэ шадахагүй. США-гэй хамар доро бидэнэй социалистическэ революци хэһые, энэ социалистическэ революция бидэнэй хамгаалхаар бэлэн байһые империалистнууд хүлисэжэ шадахагүй гээд Кастро мэдүүлээ. Кубын революци хадаа зол жаргалһаа хаһагдагшадай, мүн лэ иимэ хүнүүдтэ зорюулан хэһэн демократическа, социалистическэ революци болоно. Энэ революциие хамгаалхын тулада бидэнэр бултадаа ами наһаяа зорюулхаар бэлэн байнабди (Фидель Кастрогой эдэ үгэнүүд нэрьемэ удаан альга ташалгаар угтагдаа).

Апрелиин 15-да Кубада эсэргүүгээр агаарһаа хэгдэһэн добтолго хүлһэнэй сэрэгүүдэй эзэрхэг түримхэйгөөр добтолжо ороогын эхин болого гэжэ Фидель Кастро хэлэһэн байна.

Кубын премьер-министр үгынгөө түгэсхэлдэ нимэ уряануудые табяа: Хүдэлмэришэн анги, таряашад мандаха болтогой! Социалистическэ революци мандаха болтогой! Сүлөөтэ Куба мандаха болтогой! Хосорон һалаха гээгүй һаа, Эхэ ороноо хамгаалае! Бидэгэр илахабди!

Тиимэ нэрэтэй выставкэ Гаванада нээгдээ. Выставкын зал... соо американска промышленностиин заводуудай тамгатай ам... дууд, винтовконууд, пулемедууд, миномедууд болон бусад сэ... техникэ харуулагдана.

Арадта Фидель Кастрын хандаһан хандалга

НЬЮ-ЙОРК, апрелиин 17. (ТАСС). Кубын премьер-министр Фидель Кастрын хэһэн мэдүүлгын текстые Юнайтед Пресс Интернейшнл агентство дамжуулба. Энэ мэдүүлгэнь Гаванай радиогоор тунхаглагдаһан байгаа.

«Кубын арад! Түрин ороһон хүсэнүүд манай ороной газарые Лас-Вильяс провинциһаа урдуур элдэб олон пунктнуудта самолёдууд болон корабльнуудые хэрэглэн, далайһаа, агаарһаа добтолжо байна. Восстанида хабаадаһан армиин, национальна революционно милициин алдарта солдадууд дайсадтай бууһан газартань байлдаа хэжэ эхилээ. Холбоото Штадуудай империалистическэ правительствын эмхидхэһэн хүлһэншэдэй добтолгоһоо манай нангин нацые болон революциие хамгаалхын тулада тэдэнэр дайлалдажа байна. Илалта туйлаха байһандаа этигэдэг манай сэрэгүүд дайсанаа түрин урагшаа дабшажа эхилээ. Ороноо хамгаалха, үйлэдбэреэ зогсоохогүй гэһэн найдалгаяа бэелүүлэн манай хүнүүд элсүүлэн татагдажа байна.

Кубынхид урагшаа дабшае! Бидэниие хүндэлдэггүй, бидэниие дахяад богоолшолхые эрмэлзэдэг зэрлиг харшангуудта буу зэбсэгэй хүсөөр харюу сохилто үгэе.

Революциин болоһоной ашаар таряашадта, кооперативуудай хүдэлмэришэдтэ үгтэһэн газарыемнай булимтаран буляажа абахын тулада тэдэнэр иишэ ерээ. Таряашадай, кооперативуудай хүдэлмэришэдэй газарые хамгаалхын тулада бидэнэр байлдаа тулалдаа хэжэ байнабди. Манай арадай фабрикануудые, арадай сахарай заводуудые, арадай шахтануудые бидэнһээ дахяад буляажа абахын тулада тэдэнэр ерээ. Өөһэдынгөө фабрикануудые, өөһэдынгөө сахарай заводуудые, өөһэдынгөө шахтануудые хамгаалхын тулада бидэнэр тэмсэнэбди.

Манай хүбүүдэй, манай таряашадай басагадай һургуулинуудые, революциин болоһоной ашаар бүхы районуудта нээгдэһэн һургуулинуудые буляан абахын тулада тэдэнэр ерээ. Хүүгэдэй болон таряашадай һургуулинуудые бидэнэр хамгаалнабди. Революциин болоһоной ашаар нэрэ хүндэтэй болоһон эрэгтэй, эмэгтэй негрнүүдэй энэ эрхыень хаһахын тулада тэдэнэр ерээ. Бүхы арадайнгаа бүрин эрхэтэй зандаа байхын тулада бидэнэр тулалданабди. Шэнэ хүдэлмэриһөөнь хүдэлмэришэдые хаһахын тулада тэдэнэр ерээ. Сүлөөтэ Кубын түлөө, эрэгтэй, эмэгтэй хүдэлмэришэн бүхэнэй ажал хүдэлмэритэй байхын түлөө бидэнэр байлданабди. Манай эсэгэ ороние усадхахын тулада тэдэнэр ерээ. Өөрынгөө эсэгэ ороние бидэнэр хамгаалнабди. Кубынхид урагшаа! Хүн бүхэн дайшалхы болон ажалайнгаа һууринуудые эзэлэг лэ.

Кубынхид, урагшаа! Революци илагдашагүй, революци, тэрэниие хамгаалжа байһан баатарлиг арад бүхы дайсадаа бута сохихо. Кубынхидай мүнөө байлдаа хэжэ байхада: түрэт Кубамнай мандаха болтогой!— гэжэ бидэнэр хэзээ хэзээнэйхиһээ дорюун шангаар хэлэнэбди».

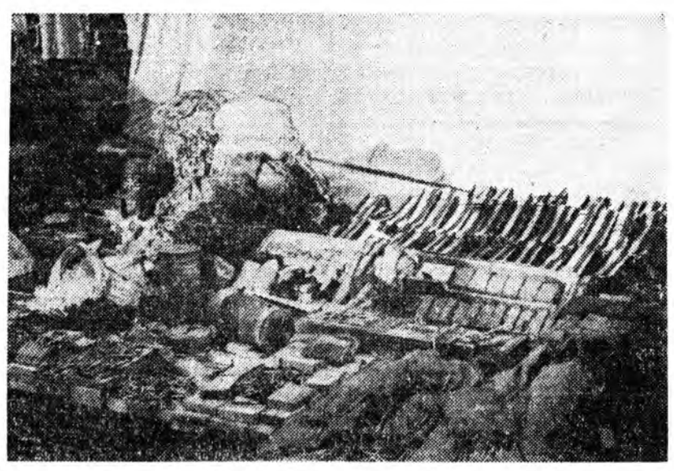

ЗУРАГ ДЭЭРЭ: 1. Выставкын үүдэндэ. 2. Выставкэдэ табигдаһан буу зэбсэгүүд. ТАСС-эй фотохроника.

Кубадахи байдал тушаа

НЬЮ-ЙОРК, апрелиин 17. (ТАСС). Юнайтед Пресс Интернейшнл агентствын корреспондент Майамиһаа иигэжэ дамжуулна:

Арадай дундаһаа байгуулагдаһан сэрэгүүдэй главна командованиин захиралтые Гаванадахи Кубын радиостанци мүнөөдэр дамжуулаа. Тэрээн соонь иигэжэ хэлэгдэнэ. «Гаванын арадай дундаһаа байгуулагдаһан бүхы батальонууд өөһэдынгөө частнуудтай дары түргэнөөр ниилэхэ ёнотой».

НЬЮ-ЙОРК, апрелиин 17. (ТАСС). Юнайтед Пресс Интернейшнл агентствын корреспондентын Вашингтонһоо мэдээсэһэнэй ёноор Кубада добтолон оролгын хойноһоо Холбоото Штадуудай тусхай түлөөлэгшэд мүнөөдэр анхаралтайгаар ажаглан хаража байна. Гэбэшье байлдаанай эхилһэнэй һүүлээрхи түрүүшын часуудта юун болоһон тухай тайлбари үгэхэһөө Сагаан байшан, гүрэнэй департамент арсаа.

«Бидэнэр тайлбари үгэхэгүй байнабди» гэжэ гүрэнэй департаментын түлөөлэгшэ мэдүүлһэн байха юм.

Сагаан байшангай хэблэлэй асуудалнуудые эрхилдэг секретарь Пьер Сэлинджэр ямаршье тайлбари мүн лэ үгөөгүй.

Латиин Америкын эхэнэрнүүд Кубые дэмжэнэ

„Кубын революциие хамгаалхадаа манай ерээдүйе хамгаалнабди"

(Мексикын эхэнэрнүүдэй конференци дүүрэбэ)

МЕХИКО, апрелиин 17. (ТАСС). Мексикын, Центральна Америкын болон Карибска далайн районой эхэнэрнүүдэй нэгэдэхи конференци хүдэлмэреэ эндэ дүүргэбэ. Түгэсхэлэй декларацы, бүгэдэниитын эб найрамдал, Кубатай һанал нэгэдэлгэ; экономическа талаараа сүлөөрэлгэ, эхэнэрнүүдэй ажабайдалда тэрэнэй нүлөөлэлгэ; дэлхэйн баруун талын хубиин эхэнэрнүүдэй конгресстэ бэлэдхэл гэһэн гурбан асуудалаар резолюцинууд һайшаан абтаһан байна. Энэ конференци 1962 оной июлиин 26-да Кубада эхилхэ ёнотой юм.

Кубада Хойто Америкын империалистнуудай добтолон ороһые эрид шууд буруушааха зуураа, Кубын революцида талархажа байһанаа конференцидэ хабаадагшад элирхэйлэн мэдүүлээ. «Кубада эсэргүү добтолго хадаа Латиин Америкын бүхы арадуудта эсэргүү добтолго болоно. Кубын революциие хамгаалхадаа манай ерээдүйе хамгаалнабди» гэжэ декларацы соо хэлэгдэнэ.

Латиин Америкын ороонуудтахи сэрэгэй базаны... дые, илангаяа Гуантанамо... хи базые дары усадхахы... хай конференци эрилтэ... буу зэбсэг бүгэдэниитын... хүсэдөөр хуряаха тухай... эй үзэмжэдэ табигдаһан... сэбые дэмжээ, атомна, ... родно бомбонуудые бү... туршажа үзэхэ, хэ... ябадал буруушаагаа, т... лэн США-гэй болон Л... Америкын ороонуудай хо... до баталагдаһан сэрэгэй... сээнүүдые болоулха т... хээ.

Латиин Америкын бүх... нэрнүүдэй нэгэдэл саа... байгуулха зорилгоор оро... хэндэ эхэнэрнүүдэй нэгэ... тэ организаци байгуулл... хала гэжэ һайшаан а... резолюцинууд соонь хэ... нэ.

Конференциин дүүрэ... дашарамдуулагдан, үсэ... эндэ митинг боложо, тэ... мянга шахуу хүн хабаа...

БААТАРЛИГ КУБЫЕ ХИТАД АРАД ДЭМЖЭНЭ

ПЕКИН, апрелиин 17. (ТАСС). Кубын амгалан городуудые Америкын самолёдуудай зэрлигээр бомбодолго Кубын арадта элитээр хэгдэһэн эзэрхэг түримхэй добтолго болохо байһан дээрэһээ, бүхы дэлхэй дээрэхи эб найрамдалда горьтой аюул тохёолдуулна. США-гэй эдэ эзэрхэг түримхэй аашанудые хитад арад дэлхэйн эб найрамдалда, эрхэ сүлөөдэ дуратай бүхы арадуудтай хамта эрид шууд буруушааха зуураа, энэ ааша гаргаһандань угаа ехээр зэбүүрхэжэ байһаа мэдүүлнэ гэжэ «Жэмин жибао» газетэ мэдэ... рэйнгөө түрүү бэшэг соо... дэглэнэ.

Эзэрхэг түримхэй добто... до эсэргүүсэн, эрхэ сүлө... бэеэ даанхай байдалда... баатарлиг Кубын хэжэ... тэмсэлые хитад арадай... сэхээр дэмжэжэ байһан... мэдүүлхэ зуураа, К... эсэргүүгээр США-гэй... байһан эзэрхэг түримхэй... хэрэгые бүхы дэлхэйн... рамдалда дуратай ар... буруушаана гэжэ газет... на.

Империалистнуудай добтолгые угаа ехээр зэбүүрхэн буруушаана

БЕРЛИН, апрелиин 17. ТАСС-эй корреспондент К. Саввин иигэжэ дамжуулна: Кубада эсэргүүгээр зэбсэгтэ добтолгын хэгдэжэ байһантай уламжалан Кубын арадтай һанал нэгэдэлгын ГДР-эй комитедэй түрүүлэгшэ, немецкэ мэдээжэ уран зохёолшо Людвиг Ренн ТАСС-эй корреспондентдэ иигэжэ мэдүүлээ:

«Кубын городуудые ... доһоной нгоо һүүлээр э... бандидууд Кубада оро... мэдэхэдээ, бидэнэр угаа... зэбүүрхээбди. Энэ до... Холбоото Штадуудай, т... хүтэлбэрилэгшэдэй б... ньые мэдэхэгүй хүн дэлх... рэ байхагүй бэшэ аал... да эсэргүүгээр хэгдэжэ... һан эдэ бүхы эзэрхэг т... үйлэ хэрэгүүдые Кубы... тай һанал нэгэдэлгын... тет тон ехэ муур сухал... буруушаана».

„Кубада эсэргүү эзэрхэг түримхэй добтолгые зогсоохо!"

ПАРИЖ, апрелиин 17. (ТАСС). «Кубада эсэргүү эзэрхэг түримхэй добтолгые зогсоохо!» гэһэн мэдүүлгэ Франциин коммунистическэ партиин ЦК-гэй политбюро толилоо.

Апрелиин 15-най үглөөгүүр хэгдэһэн бомбодолгоһоо уламжалан, Кубын газар дээрэ зэбсэгтэ сэрэгүүд буулгагдаа. Вашингтоной правительствын эмхидхэн байгуулһан эзэрхэг түримхэйшүүл Холбоото Штадуудһаа тиишэ гаража ошобо. Нэгэдэмэл Нацануудай Уставые элитээр эбдэжэ, Америкын империалистнууд Кубын бэеэ даанхай байдалда аюул тохёолдуулжа байна.

Франциин хүдэлмэришэн ангиие болон арадые зэбүүрхүүлһэн энэ гэмтэ муухай добтолгоһоо уламжалан эзэрхэг түримхэйшүүлтэй тэмсэхэеэ зэбсэг гартаа барижа бодоһон Кубын арадта аха дүүгэй талархалтай байһанаа Франциин коммунистическэ партиин ЦК-гэй политбюро элирхэйлэн мэдүүлээ.

Хаа хаанагүй иимэ талархал элирхэйлэн мэдүүлхыень, Кубада эсэргүүгээр Холбоото Штадуудай хэжэ байһан эзэрхэг добтолгые буруушааха эрилтэ Франциин правительствода хэхыень, һаналаа нэгэдэжэ байһан тухайгаа бэшэгүүдые Кубын посольствода эльгээхыень, «Кубада эсэргүү эзэрхэг түримхэй зогсолгые болюулагты!» гэжэ Америкын правительствода эрид шууд мэдүүлхын тулада США-гэй посольство болон консульствонуудта буруушаалга мэдүүлхыень Франциин ажалшадые болон демокрадуудые политбюро уряалаа.

Редактор Ц. Ц. ЦИБ...

Адрес редакции: г. Улан-Удэ, ул. Ленина, 26. Телефоны редакции: редактора—46-32, зам. редактора —32-74, отв. секретаря—27-37, отделов: партийной жизни, пропаганды — 24-74, сельского хозяйства и советского строительства—47-59, промышленности и транспорта, информации—35-14, культуры— 34-05, писем и рабселькоров—40-49, отдел переводов, корректорская—35 95, бухгалтерия—37-32. Для междугородных переговоров—16.

Н00653. г. Улан-Удэ. Типография Министерства культуры Бурятской АССР Зак. №