БҮХЫ ОРОНУУДАЙ ПРОЛЕТАРИНАР, НЭГЭДЭГТЫ!

12-дохи жэлэ гарана.

БУРЯАД ҮНЭН

КПСС-эй Буряадай обкомой, Буряадай АССР-эй Верховно Соведэй, Министрнүүдэй Соведэй орган

№ 151 (10828) | 1965 оной июниин 29, вторник | Сэн 2 мүнгэн

Колхоз, совхозуудай поли, фермэнүүд дээрэһээ

Аха дүү хоёр Павел, Григорий Аюшеевтаниие мэдэхэгүй хүн Түнхэнэй аймаг соо үсөөн байха. Эдэмней жэлһээ жэлдэ кукурузын үндэр баян ургаса абабаг Саяанай совхозой түрүү кукурузашад гээшэ. Жэшээлхэдэ, нёдондо эдэнэр даажа абаһан 140 гектар газарайнгаа га бүриһөө 460 центнер ногооч немээ набша хуряажа, силос дарайан байна.

Энэ жэлдэ Аюшеевтан кукурузаяа богонихон болзорто, агротехникын заабариин ёһоор, һайн шанартайгаар тарижа дүүргээд, ургасын үшөө гараагүйдэ дээсүүрнь борнойлжо, буртаг үбһыекь үгы хээ. Мүнөө кукурузын зурууд хоорондохие түлэг элдүүрилжэ эхилэнхэй. Байгша ондо га бүриһөө 500 центнер кукурузын ургаса хурлаха зориллотой хүдэлнэ).

ЗУРАГ ДЭЭРЭ: Павел (зүүн гарһаа), Григорий Аюшеевтан.

Ф. СОРОКИНОЙ фото.

ГОНСОРУНОВАЙ ПОЛИ ДЭЭРЭ

«Ногоон түймэртэ — шанга хаалта!» Нимэ уряалтайгаар бүхы тарялан дээрэ буртаг үбһэнтэй тэмсэжэ эхилээбди. Энэ хүдэлмэридэмнай авиаци түһална. «АН-2» гэдэг самолет һаяшаг Алтайн отделениин шэнинээ дээгүүр дэлин нидэбэ. Энэмнай буртаг үбһэндэ хоро сасажа, тэрэниие үгы хэнэ бшуу.

Мүн кукурузашнай алга һуунагүй. Һаянай эдэмнай зурууд хоорондохи элдүүрилгэ хэжэ эхилээ. Совхозэймнай суута кукурузашан, СССР-эй Верховно Соведэй депутат Радна Гонсоруновнов мүнөө 50 гектар газарта зурууд хоорондохи элдүүрилгэ хэ. 1-дэхи отделениин кукурузашад Иван Капустин 60 гектар кукуруза элдүүрилээ. Үлөөшэ 200 гектартань һаяын үдэрнүүлтэ элдүүрилгэ хэгдэхэ байна.

П. СОБОЛЕВ,
Худэрийн совхозой главна агроном.

АРГАМЖАГУЙ АЛГА

Манай «Дружба» колхозой гэшүүд энэ жэлдэ мал ажалай продукци ехээр абаха зориллотой. Тиигэжэ эдэнэр адуулһа малдаа бардам хүрэхэ үбһэ тэжээл бэлэдхэхэ хэрэгтэ горитойхон анхаралаа хандуулна. Үбһэ хуряаха үедэ хэрэглэгдэхэ бүхы техникэ, машинануудаа заһабарилжа дүүргэхэсээ байна. Аса, тармуур болон бусад жэжэ божо хэрэгсэлнүүдээ элбэгээр бэлдээ. Эндэ бүхыдөө үбһэ сабшадаг 14 машина, хэдэн арбаад морин тармуур, 100-һаа үлүү аса, тармуур заһагдаа, бэлдэгдээ. Луговодуудшье өөһэд өөһодынгөө участок дээгүүр ябажа, ургаса муутай, гандахаар газарыень дахинаа уһална. Юрэдөө эндэ сабшалангынь урда урдынайхиһаа һайнаар ургаа гэжэ хэлэбэл, алдуу болохогүй. Гектарай дунда зэргээр 11—15 центнер үбһэн суглуулагдаха аабза гэжэ хүлеэгдэнэ.

Мүнөө эндэ үбһэ хуряалга дээрэ хүдэлхэ хэдэн звено эмхидхэгдэбэ. Тус бүриндэнь хаана, ямар сабшалан дээрэһээ хэды шэнэн үбһэ суглуулхаб гэһэн түсэб, даабари үгтөө.

Эндэхи «Победа» колхоз, Охин-Булагай совхоз үбһэ хурлалгаа һайн бэлэдхэлтэйгээр уттахань. Сабшалан дээрэ хүдэлхэ бүхы тракторнуудынь, худөө ажахын бусад зэргэмсэгүүдынь һайн шанартайгаар заһагдаа. Тракторай үшөө 2—2 косилка нэмэн абтаба.

Гэхэтэй хамта, аймагай зарим ажахынууд энэ шухала хүдэлмэридэ хайша хэрэгээр хандала. Жэшээнь, XXI партсъездын нэрэмжэтэ колхоздо мүнөө болотор тэжээл бэлэдхэхэ түсэбынь табигдаагүй, даабариһаа гадуур суглуулһан үбһэнэйнь түлөө худэлмэришэдтэ хэды шэнэн нэмэлтэ түлбэри үгэхэ гурим тогтоогдоогүй. Мүн эндэ трактор болон худөө ажахын бусад машинануud хүсэд заһабарилагдаагүй.

Бэшүүрэй аймпотребсоюз эндэхи колхоз, совхозуудые шухала хэрэгтэй зэргэмсэгүүдээр мууса хангана. Жэшээнь, эндэ хомут, аргамжа, боожо үгы. Үгайдхадаа хажуур дабтаха алха, дүшэ байхагүй. Бүлюушье магазинайнь сидэр дээрэ харахагүйт.

Мэнэ нигээд бүхы сабшалан дээрэ хүхюу хүлгөөтэй боложо, луговодуудаи ороодолгын хүсөөр үргүүлагдаһан удхэн, үндэр сэл хүхэ ногоон хуряагдажа эхилэнь. Энэнээ болтэ хоролтогүйгөөр. Һайн шанартайгаар сабшажа абахын тула совхозой худэлмэришэд, колхозникууд бүхы хүсэ шадалаараа ороодохэ байха. Энэ шухала худэлмэриһөө мүн аймпотребсоюз заһаха сэдгүй. Үбһэ хуряалгын үедэ хэрэглэгдэхэ шухала хэрэгсэлнүүдээр ажахы бүхэнние дүүрэн хангаха гээшэ тэдэнэй уялга. Харин Бэшүүрэй аймпотребсоюзай хүтэлбэрилэгшэд сагнай үшөө эртэ гэсэд, хэрэгсээгэшэгүй болоод һуулаар.

К. БОБРОВ,
манай штатнабэшэ корреспондент.

АМЖАЛТАЯА АЛДАХАГҮЙБДИ

Партиин ЦК-гай мартын Пленумэй шиидхэбэринүүд худөө нютагуудай ажалшад, малшадай эдэбхи үүсхэлэй дэбжэлтые улам дээшэлүүлжэ, ажалай өхэ амжалтада зоригжуулаа.

Манай совхозой малшадшье жэлэй үнгэрһэн таба һара 25 хоног соо хэзээ хэзээнэйхинээ эршэ зориг, эдэбхи үүсхэл өхэтэйгээр хүдэлөө гэжэ тэмдэглэхэ хэрэгтэй.

Тиигэжэ ажахымнай июниин 25-най мэдээгээр гүрэндөө 6700 центнер һү худалдажа, хахад жэлэйнгээ түсэб 250 центнерээр үлүүлэн дүүргээ. Мүнөө үдэр бүри 60 центнер һү бэлэдхэлэй пунктда оруулжа, хахад жэлэй дүүрэтэр түсэбөө гадуур 2000 центнер һү Эхэ орондоо үгэхын түлөө һаалишад, малшаднай тэмсэжэ байна.

Һү схээр һаахын түлөө совхозоо соогоо далгэрһэн социалис мурысөөндэ Нарин-Заганай фермынхид (даагшань Н. Дондокжапов) эрлимлэжэ ябана. Коммунис ажалай хүндэтэ нэрэ зэргэдэ хүртэһэн тус фермын һаалишад өхэнилээ энэ жэлдэ түрүүшынхээ түрэһэн гунжан үнеэдые һаажа байбашье. үнгэрэгшэ май һарада үнеэн бүриһөө дунда зэргээр 220 килограмм һу абаа. Зунай бэлшээри дээрэшье һу һааляа үдэрһөө үдэртэ дээшэлүүлнэ. Илангаяа малда һайн ногоотой бэлшээридэ тухэреэн сүүдхэ соо адуулхаһаа гадна, һолооме, талха тариянай эүйл гидролизно аргаар бүйлүүлжа, эһээжэ үгэнэ. Һаагдаһан һүнэйнь литр бүхэндэ 100 грамм тариа талханай эүйл үгэдэг. Үнеэдэг үдэрэй 3 һаадаг. Энээнэй ашаан гунжан бүриһөө сүүдхэн дунда зэргээр 9—10 килограмм һу алгадгүй абана. Эдэнэр Сэлэнгын совхозой һаалишадай жэшээгээр зунай сагта үнеэн бүриһөө тонно һу һаахын түлөө мурысөө.

Тус фермын гүрүү һаалишаа Дулма Гармаева жэлэй эхиһээ хойшо таба һара 25 хоногто 1300 килограмм шахуу һу һаагаа. Мүн совхозой бэрхэ һаалишаа Хандама Дашиева, Тамара Мякотина заһаа унеэн бүриһөө 1100—1200 килограмм һу һаахай.

Тэрэшэлэн энэ жэлдэ Ново-Сретенскын, Мухар-Шэбэрэй, Дабаатын фермэнүүд һу схээр һаана. Эндэмнэй зунай һаалишадай үедэ унеэн бүриһөө 1000 килограмм һу һаахын түлөө тэмсэхэнь.

Тэрэшэлэн нёдондо гүрэндөө үндэтэ худалдаха түсэбөө дүүргээгүй эхэлбэтэр байдалда ороһоо хараада абажа, шубуунай фермын ажалые һайнаруулха зорим тэдэ худэлмэри хэзэбди. Үнэрэй таба һарада хамта 133 мянган үндэтэ Эхэ орондоо үгэжэ, жэлэйнгээ түсэб болзорһоонь үрэ дүүргээд, түсэбөө гадуур тушаажа үргэлжэлнөөрбди.

Гүрэндэ мяха худалдаха түсэбөө баһал болзор соонь дүүргэхын тула ехэтэ ороодожо, жэлэй эхиһээ хойшо гахай одоор шахаабди. Июниин 25-най үдэр түс тустаа 90—100 килограмм татаха 170 гахай мяханай комбинатта ябуулаабди. Энээгээр хахад жэлэйнэй түсэбэй дүүргэлгэдэ улаһан 370 центнер мяхаяа хүсөөжэ, үлүү гаргаабди. Гадна жэлэй гурбадахи кварталда гүрэндэ худалдагдахаар 300 гахай шахагдажа байна. Тиихэдэ 2 мянга шахуу эрьенүүд, гоцгоһоодо гараһан ямаа хонидой нэмэн абтаа, болзорто гаргалуулжа хана.

Совхозоймнай һаалишад, хонишод, гахайшад, шубуунай жэлэй турууныг хахад түйлаһан ажалтаяа улам арьбэдхаха, саададаа бүри эрэ-эмтэйгээ хүлеэн байһаниньь лабтай.

И. КОЗЛОВ,
Бэшүүрэй совхозой директор.

ЖЭЭЛ БЭЛЭДХЭЛГЭ— ҮРҮҮШЫН ЭЭЛЖЭЭНДЭ

...ажал гол һалбаритай ...публикын колхоз, совхозэрхэ байдалда тэжээл бэлэдхэлгэ өгээл шухала, эгээл хатай худэлмэри байна...литэ. Үбһэ, тэжээл элбэгдэхынүүд үбэлжэлгээ саадар үнгөргэжэ, адууһа малаашаг шэмэ дэшэлүүлхэ юм.

...эй НК-гай мартын Пленумэй шиидхэбэриин үндэһөөр ...елэ бүхы колхоз, совхозолын хараата—5 жэлэй ...ёотложо байнхай. Ажахыг, мяха, ороо...о гэхэ мэтэ ...нуудые түрэлдэ худалдаха ...эл жэлээр хараалжа байна...а хараалагдаһан түсэбүүлүүлхэдэ һаад хэхэ ямар...о шалтагаан байха ёһоо...хоз, совхозуудай хүтэлшэд худөөгэй ажалшадай ...үсхэлые ударидажа, ямар...хэшээлтэй сагта Эхэ ороо...урлахи уялгаяа түрүүшын ...ёлүүлхэ ушартай.

...аг ерэхэ жэлдэ мал ажа...одук...нуудые элбэг сохээр ...хуулдажа, түсэб уялга...амжалтатайгаа бэлэдхэ...колхоз, совхозууд элдэб ...эл бэлэдхэлгэдэ гол ...ханнуулха болоно. Рес...найй олохон ажахынуу...лбэрилгэшэд энэ харюу...өөр ойлгожо, удэр саг ...һа хуряалга, силос да...хын хажуугаар наб...хуулдхаар суглуулна...фегэй Саяанай сов...гын Үүрта балай гэ...ааа, жэл бүри ...аа охаар бэлэдүүжэ. ...мин элбэгтэй тэжээлээр ...ыгадаа, тугал, поргодоо...одоолуулдег дүрэлтэй ...униий. Нёдондо эна ...мянган центнер набша ...глуулжа абаһан байна. ...эдэ тарэнь...э бүри дээшэ...ор шидэдэнхэй. Һүүлэй ...ө эна совхоздо гурбан ...ран центнер нимэ тэжээл ...дэгдэ, малай үбэлжэхэ га...өөгдэжэ. Һүүдэр газарта ...тусхай сахарит тухеэржэ, ...ь досоошонь хэжэ һурилга. Энэ худэлмэридэ совхозы малшад, механизатор...ргуулиин һурагшад эдэб...р хабаадана, намар зөөл...томашинануud, моортэй ...нуud, мори уная олоор та...ий. Совхозой худэлмэришэд ...та тэжээл бэлэдхэхэ түсэ...ь һара гаратар сүм дүүр...нэ хуряалгын эхилтэр ту...нилэд ехые нэмэжэ суг...зориллотойгоор ажаллана. ...аһата тэжээлэй аша урые. ...амые Торгин совхозой ...һайса ...ааа. Тиимэһээ ...амаршье захяа заабари хү...өөр, хуһа...ааа бүргаа...ханай ...аа хүсэхэгэйл сасуу тэрэ...дэхэжэ ороодог заннаалтай. ...и жэл бүри отарынгаа хо...ьгадаа набшаһата тэжээл ...э абадагби. Намда сов...ирекци тэрэниие хэ гэжэ ...ьегүй, би өөрынгөө ду...болгошоо,— гэжэ Торгин ...й бэрхэ хонишон Василий ...мэдүүлнэ.

...е нүхэр Морозов 100 хо...н центнер набша намаа суглуулаа. Худэлмэрээ саашань үргэлжэлүүлнээр. Иигэжэ ороододог тула энэ хонишон жэл бүри олон тун абана, тэдэнээ һайнаар гомо болгоно. Байгша ондо хонин бүриһөө хурьга түлжүүлжэ шадаа.

Эдэ үдэрнүүдтэ Торгин совхозой бүхы отделенинүүдтэ набшаһата тэжээл бэлэдхэхэ худөлмэри үргэн дэлисэтэйгээр ябуулагдажа байнхай. Бүхыдөө үбһэ хуряалгын эхилтэр түс совхоз адагынь 8 мянган центнер набша намаа хатаажа абаха зориллотой.

Зүгоор нимэ жэшээнүүд ушөөл хомор байна. Хонин малаар олон, ...ы бүри тэжээлээр дуталдадаг С...энгын, Хоргин, Зэдын, Баргаг...ай, Хяагтын аймагуудай олонх ажахынуud мүнөө хүрэтэр нэгэшье центнер набша намаа суглуулаагүй һууһаар. Тиигэжэ элэнэр набшаһата тэжээл бэлэдхэхэ хайран сагаа миин алдажа байһаар. Илангаяа мүнөө жэлдэ хура бороо бага ороо, олохон ажахынуудта сабшалангай ногоон хүсэл үргаагүй. Энэ ушарта набшаһата тэжээл бэлэдхэхэ гээшэ тон шухала, заабол хэглэхэ ажал болоно. Аймагуудай партийна, советскэ органууд, үйлэдбэриин управленинүүд колхоз, совхоз бүхэнтэ набшаһата тэжээл бэлэдхэхэ худэлмэриие эмхидхэхэ, энээндэ худөөгэй ажалшадые үбгэн, залуугүй дары түргэн хабаадуулха болоно. Хонин бүридэ адагынь хахад центнер набшаһата тэжээл бэлэдхэхэ хэрэгтэй.

Набшаһата тэжээл бэлэдхэлгые хал хаанагүй хурданаар эмхидхэхэ зуураа үбһэ хуряалга, силос дараалгада ороодосотойгоор бөлдэхэ, силосэй комбайнуудые, сенокосилкануудые, тармуурнуудые заһабарилжа дүүргэхэ, тэжээл бэлэдхэхэ түсэб нариинаар табижа, звенонуудта хүргэхэ, тэдэнэрэй дунда социалис мурысөө үргөөөр эмхидхэжэ, өхэ тэжээл хуряаһан хүнүүдые алд болохоор урмашуулха хэмжэнүүд дары абтаха зэрэтэй.

Үбһэ хуряалгын техникые (трактороо тармуур, үбһэ бухаллаха, зөөхэ, һүрн хаяха машинануудые) бүтээсэ өхэтэйгээр хэрэглэхэ зориллоор ажахынуud үбһэ сомохо түсхай звено бии болгоно. Тиимэ звеногойхид бригадаһаа бригадада ябажа, үбһэ һүрилхэ ажал өхэтэй худэлмэриие оньһожэрүүлжа, хүнгөдхэжэ үгэхэл.

Үрла жэлнүүдтэ силос дараха зохид траншей бэлдэгүй дээрэһээ нилээд өхө тэжээл шорой шохойтой худхаржа хаягдадаг байгаа. Мүнөөнэй ган гасуур жэлдэ тэжээл иигэжэ гутааха гээшэ гэмтэ ябадал хэһэнтэй адли. Колхоз, совхоз бүхэн эдэ үдэрнүүдтэ силос дараха түхеэрэлгэнүүдые бэлдэхэ ушартай. Халаахай, ожорһо, таряа талханай эүйл, дөнник гэхэ мэтэ үргамалнуудаар силос дараха саг газаа орожо ерэнхэй.

Тэжээл бэлэдхэлгэдэ ябагшадта зохид байра түхеэрхө, майхан, вагон гэхэ мэтые бэлдэхэ, тэдэнэрэй культурна эрилтэнүүдые хангаха асуудалда эртээнһээ анхаралха гээшэ советскэ, профсоюзна организацинуудай, ажахын хүтэлбэрилэгшэдэй нангин уялга мүн.

...ССР-эй Верховно Соведэй Президиумэй Указ

...ЭР А. Ф. МИЛЬГУНОВАЕ БУРЯАДАЙ АССР-ЭЙ ...ХОВНО СОВЕДЭЙ ПРЕЗИДИУМЭЙ ХҮНДЭЛЭЛЭЭ ГРАМОТААР ШАГНАХА ТУХАЙ

..., совхозой үйлэдбэридэ олон жэлдэ һайнаар хүдэлмэрилһэн, ...ургуулгын талаар ехэ үрэ дүн түйлаһанайнь түлөө, 50 на...юһонтойнь дашарамдуулан, Загарайн аймагай Опохойн ...хартаабха ургуулдаг звеное даагша нүхэр Акулина Федо...льгуновае Буряадай АССР-эй Верховно Соведэй Хүндэлэ...таар шагнаха.

Буряадай АССР-эй Верховно Соведэй Президиумэй Түрүүлэгшэ А. ХАХАЛОВ.

Буряадай АССР-эй Верховно Соведэй Президиумэй Секретарь Л. САБУРОВ.

...хото, Соведүүдэй байшан. 1965 оной июниин 26.

АЖАЛАЙ АМЖАЛТАНУУД, БОНИРХОЛТОЙ МЭДЭЭСЭЛНҮҮД

...амя Ленина» ...ой һаалишад, ...ь һу һааха, ...э худалдаха ...ынгаа түсэб ...н 17-до сүм ...бэ. Түсэбэй ...энэ хугасаа ...797 центнер ...эдэ гүрэндэ ...аха байбал, ...н 17 хүрэтэр 3800 центнер тушаагаа. Түсэбөө гадуур үшөө 200 центнер һүн бэлэдхэлэй пунктда абаашагдаха.

Галтайн һаалишад, малшад энэ хэрэгтэ горитойхон хубитаяа оруулба. Һаалишад Жаргал Батуев, Александр Рымарев, Валентина Мальцева, Борис Бадмаев гэгшэд энэ уе соо бүри ехэ һу схээр һаахан. Эдэнэр удэртөө үнеэн бүриһөө 10—12 килограмм һу абадаг байгаа.

* * *

Мүн «Забайкалец» колхозойхид сагаан эдеэ гүрэндэ худалдаха зургаа һарынгаа түсэб дүүргээ. Эндэ мүнөө хахад жэлэй түсэбөө гадуур 78 центнер һүн тушаагдаба.

Коммунист нүхэр С. Павлушкинай хүтэлбэрилдэг 11-дэхи фермын коллектив хахад жэлэйнгээ түсэбөө гадуур сагаан эдеэ гүрэндэ тушааһаар үнинэй.

Һаяхан Мухар-Шэбэр тосхондо хоёр аймагай агрономуудай семинар үнгэргэгдэбэ. Эндэ Мухар-Шэбэрэй болон Бэшүүрэй аймагуудай ажахынуудай бүхы агрономууд сугларба.

Семинар дээрэ Мухар-Шэбэрэй үйлэдбэриин управленинин главна агроном нүхэр Сапрыкин, Бэшүүрэй үйлэдбэриин управленинин главна агроном нүхэр Таряшинов гэгшэд элидхэл хээ.

Б. ЖАМБАЛОВ.
Мухар-Шэбэр.

ХОРИИН АЙМАГТА

...ХАД ЖЭЛЭЙ ТҮСЭБ ДҮҮРЭНХЭЙ

...ААХА, гүрэндэ худалда...хахад жэлэйнгээ даал... «Первомайский» совхоз ...онь урид, июниин 16-да ..., ажалай горитойхон ам...уйлаба. Эдэнэр Эхэ орон...00 центнер һу тушаагаа, ...элэй эсэс болотор түсэб...дүүр үшөө хэдэн зуун ...сагаан эдеэнэй дээжэ ...бэлэглэхээр ажаллажа ...Нүнэй гүүртэнүүдэй хоо...нгэрһэн мурысөөндэ воо...ныхид түрүүлжэ ябана. ...гүрэндөө 831 центнер һу ...ба. Түсэбынь 670 цент...

...ДЭЙ ЛАГЕРЬ НЭЭГДЭБЭ

...И ТОСХОННҺОО арбаад мо...ой газарта. Анаа голой ...шуны бүргааһатай сесэрлиг ...ажалай хүүгэдэй лагерь үн...жэлдэ шанаэр бэлигдажа. ...ынхэ ашаглалгада үгтэһэн ...ааа гус лагерь улам үр...гэдхэгдэжэ, танца болоод кино харуулха уужам һаруул зал, 50 хүнэй багтаха шэнэ байра барилгажа дүүргэгдэнхэй. Хэрбээ үнгэрэгшэ жэлдэ эндэ 200 хүүгэд амараа һаа, мүнөө жэлдэ 300 хүүгэд амархаар хараалагданхай. Түрүүшын сезондо 146 хүүгэд ерээд, июниин 15-һаа амаржа байна. Хүүгэдэй байдаг 3 байрада ороходо һаруул, уужам, сэбэр, баһашье сэнгэлиг даа. Нэгэ жэгдэр, аятай зохидоор хуряагдаһан сеткэтэй шэнэ оронуудай хажуугаар тумбочкануud жэрылдэхэ. Хүүгэдэй байрануудһаа гадна, хөөрэлдөө үнгэргэхэ 2 һарабша, медпункт, эдеэнэй газар, пионерскэ комната гэхэ мэтэ бии.

— Амаржа байһан хүүгэд үдэртөө 4 удаа хооллодог, эдеэ хоолой зүйлөөр дүүрэн хангагданхай. Неделидээ 2—3 удаа кино харуулнабди, элдэб кружогууд худэлхэ. Эдэ бүгэдые эмхидхэхэ хүнүүд гэхэдэ, 8 пионервожатануud ажалладаг, баянист, киномеханик болон бусад бии,— гэжэ пионерлагериин директор нүхэр Хамарханов хөөрэнэ.

СЕМИНАР ҮНГЭРГЭГДЭБЭ

ХОРИ ТОСХОНДО аймагай совхозуудай худэлмэришэдэй комитедүүдэй семинар һаяхан үнгэргэгдэбэ. Урдань колхозуудай гэшүүд байһан худэлмэришэдые пенсидэ гаргаха асуудал энэ семинарта зүбшэн хэлсэгдэх. Энэ асуудалаар республикын социальна хангалтын министрэй орлогшо нүхэр Давыдова лекцинүүдые уншаа, аймагай архивые даагша нүхэр Ланцова аймаг дотор урдань байһан колхозуудай архивна документнүүд тухай хөөрэжэ үгөө.

ТҮРҮҮ ТУГАЛШАН

АЙМАГАЙ ТУГАЛШАДАЙ хоорондо дэлгэрһэн мурысөөндэ Хүрбын совхозой хоёрдохи отделениин тугалшан Норбоева Дарима Базаровна түрүүлжэ, харууһалжа байһан 40 толгой тугалнуудайнгаа тус бүриин амидын шэнгүүрые сүүдхэдээ 520 граммаар нэмээбэ. Тиин үнгэрһэн һарада бүхы дээрэ 6,24 центнерээр амидынь шэнгүүр нэмэжэ шадаа. Нүхэр Норбоева тугалнуудаа зүбөөр адуулжа, уһалжа, ороодосо ехэтэйгээр харууһалһанайнгаа ашаар нимэ амжалта түйлаа.

ХОНИШОДТО НЭМЭЛТЭ ТҮЛБЭРИ

АЙМАГАЙ СОВХОЗУУДАЙ хонишодой мурысөөндэ 100 эхэ хонин бүриһөө 85-һаа дээшэ хурьга абаһан хонишод нэмэлтэ түлбэри абаха болобо. Нимэ хонидой отарануудые тоолохо болоо һаа, аймаг дотор олон. Жэшээлхэдэ, Удын совхозһоо 16 отара, Анаагай—19, Хэжэнгын — 11, «Первомайский»—13, Чисааныи —10, Загарайн—7, Хүрбын—4. Хамта 83 отарынхид шанда хүртөө. Эдэ отарануудта хамта хоёр мянга гаран хурьгад нэмэлтэ түлбэридэ үгтэхэ юм.

Хурьгадые олоор абажа, элүүр энхээр түлжүүлһэнэйнгээ түлөө нэмэлтэ түлбэри 15—32 хурьган хүрэтэр абаха нүхэр олон.

Д. ДОРЖИЕВ.

БАЯН ОЛЗО

Үдэшын юһэн час хахад багта суднамнай далай руу шуумайбди. Далай заашье долгигүй, намдуу. Судна мульһэн дээгүүр һолжорһондоо жэгдэхэн тамарна. Суднаһаа тэ сэхэнуур эндэ тэндэ сахали шубуud элин дэбин, эрьен тойрон нинджэ ябатараа дээрэһээ шулуу шэдэһэнтэй шуумайн буужа, хушуугаараа үһэ хадхаад, өөрэ дэгэшэнэ. Тэдэ шубуud уһан соо ябаһан загаһа дээрэһээ хараад, гаранние саб шуурэнэ бшуу. Загаһашад тэдэ шубуудай загаһа бариһан тэмдэгээр мүнөө һүнэ олзо наашалхань ха гэлсэнэ. Тэрэнь зүб. Юуб гэхэдэ, загаһад уһан соо дээхэнүүр ябаа ха юм.

Боро хараа таһарха үеэр зүүн тээһээ «Баргажан һалхин» һэбшээлжэ эхилбэ. Хорёод километр ябажа. Сибирин гэжэ нютагай шанха хойнонь ерэжэ, якоряа хаян тогтошонобли. Теэд үглөөгүүр болотор байха гэжэ шиидэгдээ.

Үглөөнэй 4 час. Алтан шара наран арюун тунгалаг огторгойдо мандаба. «Култук» һалхин баг-сага һэбшээлнэ. Хаанашьеб, баруун тээ, мотоороой абяан паршаганана. Уданшьегүй Дубининскын загаһанай заводой загаһашан Сергей Соколовой бригадын онгосо дүтэлбэ. Тэрэ бригада 5 центнер омоли тушаагаа. Баһал сэдоошье мотоороой абяан эндэтэндэ дуулдана.

Үглөөнэй 6 часта Александр Кожевниковэй, Иван Тюниковэй, Николайгий Лонеевэй, Александр Люшмакинай загаһа барилгаа бүгаанууд далайһаа гаража, багаг отсоо тушаанад.

Бригадануудые дутын эрьеэ гаража, гүльмаеа хатаанад. Хэдэн тонно загаһа гээһэн судна тушаан абаһан загаһаяа заводтоо асарба.

ЗУРАГ ДЭЭРЭ: Б. Е. Борошиловай нэрэмжэта судна эрьеэ һаял ерээд байна.

С. БАЛДУЕВ.
Авторай фото.

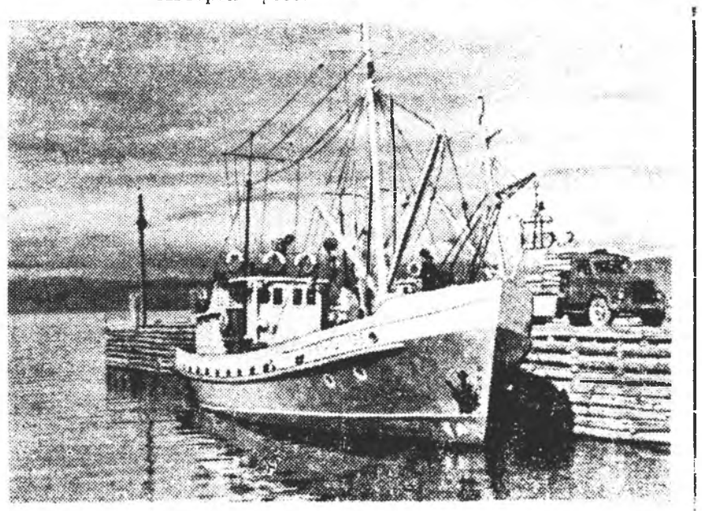

МОСКВАһАА МЭДЭЭСЭНЭ

Кремль соо хөөрэлдөөн болобо

Кремль соо июниин 26-да совет ороной хүтэлбэрилэгшэд Иранай шахиншах Мохаммед Реза Пехлевитэй хөөрэлдөө.

Энэ хөөрэлдөөндэ КПСС-эй ЦК-гай Нэгдэхи секретарь Л. И. Брежнев, СССР-эй Верховно Соведэй Президиумэй Түрүүлэгшэ А. И. Микоян, СССР-эй Министрнүүдэй Соведэй Түрүүлэгшэ А. Н. Косыгин болон бусад хабаадаба.

Хани ёһоной орёһон байдалда үнгэрһэн энэ хөөрэлдөөнэй үедэ Совет ороо Иран хоёрой хоорондын харилсаае хүчэөлгөн, тэрэ тоодо экономическа харилсаа холбооной асуудалнуud зүбшөөн хэлсэгдэбэ.

Иранһаа ерэһэн ехэ айлшадай хүндэлэлдэ

СССР-эй Верховно Соведэй Президиум июниин 26-да Кремлиин Ехэ ордон соо Иранай шахиншах Мохаммед Реза Пехлевиний, шахиня Фарах Пехлевиний хүндэлэлдэ уулзалга хээ.

Энэ уулзалгада хүндэтэ айлшадай хамта адэнние удэшэжэ ябалсаһан хүнүүд байлсаа.

Совет талаһаа Л. И. Брежнев, А. Н. Косыгин, А. И. Микоян, Д. С. Полянский, СССР-эй Верховно Соведэй Президиумэй Түрүүлэгшэн орлогшонор Н. Г. Игнатов, В. И. Козлов, СССР-эй Министрнүүдэй Соведэй Түрүүлэгшэн орлогшонор В. Э. Дымшиц, И. Т. Новиков болон бусад тушалтад хабаадаа.

Иранай шахиншах ба шахиниие Москваһаа мордобо

СССР-эй Верховно Соведэй Президиумэй, Советска правительствын урлалаар манай ороодо ерэһэн хүндэтэ айлшадые — Иранай шахиншах, дэдэ тушаал эзэрэтэ Мохаммед Реза Пехлевиие, шахини, дэдэ эзэрэтэ Фарах Пехлевиие июниин 26-да Москва хото хани халуунаар, баяртай хүхюөөнэр удэшэба.

СССР-эй Министрануудэй Соведэй Түрүүлэгшэ А. Н. Косыгин, СССР-эй Верховно Соведэй Президиумэй Түрүүлэгшэн орлогшо В. И. Козлов, СССР-эй Министрнүүдэй Соведэй Түрүүлэгшэн орлогшо И. Т. Новиков болон бусад тушаалтад Иранай шахиншах ба шахиниие удэшэхэн тула аэродром дээрэ ерэба.

Иранай шахиншах аэродром дээрэ СССР-эй Верховно Соведэй Президиумэй Түрүүлэгшэ А. И. Микоянтай хамта ерэба.

(ТАСС).

Залуушуулай ба студентнэрэй бүхэдэлхэйн IX фестивальда бэлдэхэ улаасхоорондын комитедэй саг үргэлжэн комиссиин шиидхэбэри

РИМ, июниин 27. (ТАСС). «Унита» газетэ Залуушуулай ба студентнэрэй бүхэдэлхэйн фестивальда бэлдэхэ улаасхоорондын комитедэй саг үргэлжэн комиссиин шиидхэбэриие мүнөөдэр тунхаглаа.

Демократическа залуушуулай бүхэдэлхэйн федерациин президент Родольф Мекини Алжирһаа гарахадаа энэ документые «Унита» газетэһээ Алжирта бандаг корреспондентка Мария Маччоккидо дамжуулба. Манай комисси «Алжирай гүрэнэй дотоодын хэрэгүүдэ хамаарха хүсэлэнгүй байбашье. IX фестивалиин болохо ёһотой Алжирта тохёолдоһон үнэр байдалаа тушаа хамаагүйгөөр хандажа шадахагүй байна» гэжэ шиидхэбэри доторнь хэлэгдэнэ. «Саг үргэлжэн комиссиин гишүүд июниин 19-һөө хойшо Алжирһаа хайшаашье гараха, юуниие мэдэхэ аргагүй болоһон байна. Эдэнэр ондоо оронуудтай харилсаа холбоо хэхэ аргагүй болоохой» гэжэ хэлэгдэнэ.

«Нимэ болоод банхадань энэ комисси IX фестивалиин бэлдэхэнэй худалдаанууд һаагдаһан байнаар, түбшин гэжэ нэрэ абуулжа үргэлжэлэн аргагүй IX фестивальдэ хэдэн һаналаа нэгэдэгдэн, амталан багадаан, хаан бэшэгдэнэй ашаг түйлда үнэргэгдэхэ залуушуулай ба студентнэрэй улаасхоорондын асари охэжагдаа болохо эзэрэтэй. Тиимэһээ фестивалиин түгэс амжалта жэнгэхэн тула шухала бүхы юумэ хэхэ боохо шиидхэбэриинүүдые абаха хэрэгтэй. Энэ зориллоёо хэрэгжэдэ абажа, улаасхоорондын комитедэй пленарна засседание 1965 оной июниин эхэр зарлаха гэжэ саг үргэлжэн комиссин тогтообо».

ПАРТИЙНО-ГҮРЭНЭЙ ХИНАЛТА

ОНШО ШАДАБАРИГҮЙhӨӨ БОЛОЖО...

Горгон утаha хүрэялгын халуун хаhа... манай Яруунын аймагай ажахынуудаар мүн лэ хүсэндөө оробо. Энэ худэлмэриие ехэөр нобшоруулангүйгөөр, урилта хоролтодоо оруулангүйгөөр, унгэргэхэ тушаа анхаралаа онсо хандуулха гэhэн эрилтэ ажахынуудай хүтэлбэрилэгшэдэй, мэргэжэлтэдэй үмэнэ табиглангхай. Жэл бүри хэгдэжэ байдаг ажал хадань үлүү ехэ заабари... туhалмжа хэрэгтэй бэшэ шэнги hанагдаа hөн.

Гэбэшье энэ... хамааралсаха саг... гарана. Тиигээшьегүйдэ аргагүй... даа. Юуб гэхэдэ, манай колхоз... совхозуудай оруулдаг олзо доходто нооhо худалдалга горитойхон нэмэри болоно бшуу. Энэ талаар Зөдын аймагай «Коммунизм» колхозой партийно-гүрэнэй хиналтада туhалха бүлэгэй гэшүүд ехэ зүб үүсхэл гаргаа. Тэрэ халаа арадай хинагшадай худэлмэри эмхидхэн ябуулгала эгээл hайн, аша үрэтэй нүлөө үзүүлөө.

Мүнөө табан ажахын нооhо хайшалалтын зүргаан пунктнуud дээрэ партийно-гүрэнэй хиналтада туhалха саг зуурын постнуud эмхидхэгдэ hан. Иисэнтын совхозой арадай хинагшад нооhо хайшалалтын түрүүшын үдэрhөө нинтыгэ хэрэгтэ хам оролсоо. Нэн түрүүн хониной нооhо хайшалалгада хэр зэргэ бэлэhыень шалгаhан байха. Тиихэдэнь энда малшад хонидоо хайшалалганда ёhоор бэлдэгүй байшаба. Эхэ хонидой нооhондо үлгаhан бүдэй үртэhэнүүд абтаагүй, шэрэнь, бусад шорой шобхонь арилгаагаагүй, хонидоо хаяха хүhамаг хорёонь бэлдэгдэгүй байгаа hан.

Бүлэгэй түрүүлэгшэ нүхэр Сультимов түрүүтэй эдэ дутагдалнуудые зайсуулха талаар яhалахан оролдолто гаргаа. Мүнөө үедэ арадай хинагшад нооhо хайшалалгын пункт дээрэ эзлжэгдөөр сособой шэнгөөр байжа, нарин нягта хиналта табяа. Тэрэнэй ашаар эндэ хайшалалтын шанар hайн, нооhон гэлтэ хоролтодо ороногүй.

Харин тиихэдэнь Яруунын совхозой хиналтада туhалха бүлэг болон постын гэшүүд мүртөй хиналта табижа шадаагүй байба. Энэ совхозой хонид Түлдуунай гурбадахи ферма дээрэ хайшалагдаха юм. Тэндэ хайшалалтын пункт тодхогдонхой, худэлжэ эхилээ. Июниин 22-ой үдэр энэ пунктда партийно-гүрэнэй хиналтын аймагай комитедэй гэшүүд ерэбэ. Хайшалалтын худэлмэри тэдэнэрэй шалгахалань, олон дутагдал элирүүлэгдээ. Ажалай эмхи гуримгүйгөөр ябуулагдадаг, хайшашадай hожоргүйгөөр худэлдэг дээрэhээ боложо, нооhон урилтэ хоролтодо ехээр орожо, хэршэгдэжэ байба бшуу.

Тэрэ үдэр хайшалагдаhан хонидынь шалгажа үзэхэдэнь, тус бүридэнь 200 грамм хүрэтэр нооhон бэедэнь үлөөгдэhэн байба. Энэмнай али зэргын ехэ гэлтэ гэшэб. Мянган хонин дээрэ абаха болоо hаа, хөёр центнер нооhо хиидэ хаяhан болохо зэргэтэй ха юм. Тэрэнhээ гадна, эндэхи хайшашад худэлмэридөө хүсэл дуршөөгүйhөө боложо, хониной... арhа шархатуулна, үнгэрхэдөө мяхадуулhаншье ушар үзэгдэнэ. Иигэжэ зарим хонидые 6—7 газарта шархатуулжа, улаа майхай болгожорхёо. Тиигэ электро-хайшаар оншотойгоор хайшалжа hүргаха хүн эндэ үгы гэжэ гү? Бии. Нөөрэшье бии. Тус пункт дээрэ зоотехник нүхэр Бальжинимаев, малай эмшэн Днепровский гэгшэд харюусалгата нюурнуud болон томилогдонхой. Үшөө тиихэдэ отделениин зоотехник гэhэн тушаалые нүхэр Гончиков даадаг. Эдэ мэргэжэлтэд юу хаража байна гэгшэб. Иимэ будуузгай, хуули ёhо мэдэхэ, ажал хэрэгэй тулөө харюусаха хүнүүдэй байн гэтэр иимэ огто таарамжагүй байдал өндэ тохёолдоо бшуу. Яахаб тоод, Партийно-гүрэнэй хиналтын аймагай комитедэй гэшүүд нүхэд Бальжинимаев, Днепровский гэгшэдые зэмэлхэ баатай болоо hэн.

Хэрбээ эндэхи арадай хинагшадай эно хэрэгтэ саг соонь хам оролсоhон байгаа hаань, иимэ дутагдалнуud ушархагүй. «Сагаан алтаншье» шанартайгаар, урилтэ хоролтогүйгөөр абтаха, амиды амитаншье зобохотуй бэлэй.

Аймагайнгаа центртэ hүүрижанхай Нарhатын совхоз горитойхон хонин ажалтай. Энэхи хонид хөёр-гурбан газарта бүлэг бүлэгөөрөө хашайлагдажа байна. Зүгөөр энэ ажахыдахи партийно-гүрэнэй хиналтада туhалха бүлэгэй түрүүлэгшэ элдэб шалгаг билгаг дүрэлаа, мүнөө болотор хайшалалтын пунктнуud дээрэ саг зуурын постнуудые байгуулжа шадаагүй. Энэмнай тон ехэ дутагдал гэшэ. Тиимэhээ энэ асуудалые шиидхэхэ хэрэгтэ аймагай комитет хамаархаха үлгатай болоод байна. Бүри энэ гэhээр тус совхозой хайшалалтын пунктнуудые хиналта дороо абаха, тэндэхи байдал гүримшуулха талаар хэмжээ абаха баатай бологдобо.

Р. РАДНАЕВ.

Яруунын аймагай партийно-гүрэнэй хиналтын комитедэй түрүүлэгшэ.

Түрүү бригадын нэ...

Он модоор баян республи... торнай ондоо хизаар, обл... дай хэрэглэмжэ хангадаг о... зациуud бии. Тэдэнэй «Узбеклес» трестын модо б... лэй пункт юм.

Нүхэр В. И. Козулин г... даадаг коммунис ажалай б... ершэтэ ажалаараа участе... суурхана. Хододоо түрүү... ябадаг тус бригадынхид д... холе үлүүлэн дүүргэдэг. Б... найман хүнhөө бүридхэ... соо 18000 кубометр модо б... хэ түсэбтэй аад, 2400 к... бэлэдхэхэ уялга тэдэнэй а... Түрүү бригада абаhан х... дотоор дүүргэнэ. Үнгэ... hара хорин хоног соо 1422... метр модон бэлэдхэгдэ. Ү... 86 кубометр модо отолд... дай аад 180—195 кубоме... гаанэ.

Зураг дээрэ: В. И. К... бригада ажаллажа байна.

В. ПАНОВОИ...

ТУГШЬЕ АБАНА, ШАНДАШЬЕ ХҮРТЭНЭ

Ой модоной, модо болбосоруулгын промышленностиин худэлмэрилэгшэдэй профсоюзай областной комитет болон «Забайкаллес» комбинат модо бэлэдхэлэй пунктнуud, мастерска участогуудай хоорондо дэлгэрhэн социалис мүрысөөнэй май hарын дүн hаяхан согсолон гаргаба.

Энэ hарада Хүрбын леспромхозой Красный Яр пунктын модошод эршэмтэй шангаар ажаллаа гэжэ тодоруулагдаа. Долоон жэлэй түсэб болзорhоонь урид дүүргэхэ гэжэ мүрысэжэ байhан тус пунктын коллектив модо шэрэхэ май hарын түсэбые 115 процент дүүргээд, даабариhаа гадуур 800 кубометр модо Эхэ орондоо бэлэглээ. Худэлмэришэн бүхэнэй ажалай бүтээсэ дунда зэргээр 110 процент хүрэтэр дэшэлүүлэгдэ.

Түрүү hүүри эзэлhэн пунктын модошод профсоюзай областной комитедэй, «Забайкаллес» комбинадай дамжуулгын Улаан туг... 1000 тухэригэй мүнгэн шанда хүртэбэд.

Баргажанай леспромхозой модо бэлэдхэлэй Лебяжиин пунктын коллектив хоёрдохи hүүрида гараба. Итанцын леспромхозой Бурля пунктынхид мүн лэ hайн үрэ дүн харуулжа, гурбадахи мүнгэн шангаар урмашуулагдаба.

«Забайкаллес» комбинадай предприятинуудай мастерска участогуудай дундаhаа Василий Прохорович Кузовлевай даадаг участок шалгараа. Шулуутайн леспромхозой энэ участогай модошод бүтээсэ ехэтэйгээр ажаллажа, социалис мүрысөөндэ түрүүлбэ. Модо бэлэдхэгшэд hарынгаа түсэбые 160 процент дүүргэhэн. Иигэжэ тэдэнэр даабариhаа гадуур 2300 кубометр модо бэлэдхэжэ, таллуулhаа байна. Модошон бүхэнэй ажа... эй бү... 140 процент болоно. Түрүү hүүри эзэлhэн тус участе... ай ко... тивта дамжуулгын Улаан туг, нэгэдэхи мүнгэн шан бар... даба.

Хандагатайн леспромхозой нүхэр Матвеевэй, Бай... промхозой нүхэр Мамонтовай даадаг участогууд хоёр... гэн шангуудта хүртэбэ.

Мастер Наумовай (Хандагатайн леспромхоз), масте... тьяновай (Хандагайн леспромхоз) участогуud түсэбө... удлагада муу бэшээр дүүргэжэ, гурбадахи мүнгэн шан... лобэд.

Н. ТЮРИ...

Хэбэлэлэй шэнжэлэ...

ЭХИЛХЭhЭЭ ЯhА... hАЙН ШЭГЛЭЛТЭ...

Убэлэй, зунай үедэ малые тургөөр түлжуулхэ, hайнаар шахаха арга бодомжые ашаг ехэтэйгээр хэрэглэдэг Яруунын аймагта нёдондоhоо хойшо илангаяа эршэмтэйгээр бэелүүлэгдэжэ байнхай. Хүйтэнэй сагта малые дулаан байрада, hайн тэжээдэ табижа, бэгони болзор соо шахан таргалуулха онол аргые Яруунын совхозой малшад ажалай болон зеёриин бага таргашатайгаар нэбтэрүүлhэн. Тэдэнэрэй ажалай дүй дуршэл тушаа республикыншье газетэнүүдэй хүүдэhанүүдта дэлгэрэнгүйгээр бэшэглэжэ, олоной анхарал татаhан юм.

Хямда таргашатайгаар аад, тургөөр малые шахан таргалуулха дүй дуршэл аймагай бүсэлшье ажахынуудта дэлгэрүүлэгдэhэн. Тиигэжэ убэлэй сагта абтаhан эршые мүнөө хүхэ нотоной хаhада илангаяа шангаахажа, шалгаг hаа... гаан мяха-турвэцөө ехөөр үгэхэ гэhэн дайшалхы зорилго аймагай малшадай урда табигланхай. Абаhан социалис үлгаяа амжалтатайгаар дүүргахын түлөө Яруунын колхоз, совхозуудта эмхидхэлэй болон политическэ ехэ худэлмэриин тодорхой хэмжээнүүд бэелүүлэгдэнэ.

Байгша хабарай гэнгhээ гаража эхилhэн **«Улаан Туяа»** гэжэ аймагай газетые ираад харабал, тэрэл мал бэлшээн таргалуулха талаар хаана, ямар ажал ябуулгданаб, хэн малшадай дуй дуршэл үлэмжэ hайн, халаан абамаар бэ, ямар газарта дутагдалнуud ушарнаб, хайшан гэжэ усадхагланаб гэжэшэлэн яhала тодоор мэдэжэ болоно. Энэ талаараа газетын илангаяа hайн юумэниинь гэхэдэ, олоной дунда эмхидхэхы худэлмэри шадамараар ябуулна, малшадай өөhөдынь ажал хэрэг тухай уран зохидоор бичэнэ.

«Зүүн хоногто — зүүн килограмм» гэhэн тоориинхидай үрэгай гараhанhаа хойшо мяха абаха асуудалаар «Улаан Туяа» газетын тунхаглаhан зарим нэгэ материал жэшээ болгон дурдалтай. Республикын хэбэлдэ Торгин малшадай үрэгай гаран сасуу, улаан туяагайхид тараниие эзлжэгдэ номертоо тунхагдахадаа нютагайнгаа жэшээ дээрэhээ хэдэн корреспондентнүүдые хабаруулдаhан байна. Тэрэ тоодо шэнэ газар эдлэжэ байhан, холын бэлшээреер баян «Комсомольский» совхозой ахалагша ухэршэн Николай Романовай бэшэг толилогдоhон. Талимба нютагта шэнэ газарые эдлэсхэ ерэhэн түрүүшын зоной нэгэн, урдань механизатор ябаhан, мүнөө хөёрдохи малшанай мэргэжэл олоhон нүхэр Романов холын, хубша тайгын бэлшээриие ашаглаха тухай дуй дуршэлөө хубаалгана. Үнгэрhэн убэлдөө энэ малшан 107 толгой хашараг, бүрүүнүүдые дүй бэсаган Татьянагаяа хамта хаража, хуха ногоон дээрэ таргаад. Хүрсын хубшэ голдо зуhаха гэжэ гараба. Бэлдэл үгэдые хинан шэнэ... ерүүлгэhэн дутагдалнуудые зайсуулна.

Hүнгагшазайнгаа hанамжа... валалнуудые hайнаар бэ... хын. Депутадуудайнгаа ... эдэбхие халан ... коммунальна ажахын асуу... даар райсоветайнгээ сесси... үнгэргэхэмнай.

Хүн зоноймнай захяа дур... нүүд нимэрхүүгээр лэ hар... hараа тусхай түсэб, гр... ёhоор ябаhа урагшатайгаар... лүүлгэжэ байнхай.

Р. ФЕДОТО...

Октябрьска райсовет... гүйсэлкомой секрета...

Улаан-Удэ.

Залуу лекторнүүдэй hургуули

Партийн Мухар-Шэбэрэй райкомой бюрогой шиидхэбэреэр залуу лекторнүүдэй hургуули олонитын хабаадалгатайгаар байгуулагдаба. Коммунис байгуулалтын, уласхоорондын байдалай, коммунис хүмүүжүүлгын, хүдөө ажахын экономикын талаар секциинүүд тэндэ худэлнэ. Секциинүудые партийн обкомой лекторнүүд, багшанар, КПСС-эй райкомой худэлмэрилэгшэд, хүдөө ажахын мэргэжэлтэд хүтэлбэрилнэ.

Залуу лекторнүүдэй ээлжээтэ хэшээлнүүд дээрэ хэлэ бэшэгэй эрдэмэй кандидат Чагдуров, советско-партийна hургуулиин багша Николаев, «Знани» гэжэ республиканска бүлгэмэй секретарь Бадмаев гэгшэд лекциинүудые уншаhан байна.

Б. ПЕТРОВ.

Саяан уулын хормойдо

Мал зуhаланда гараhаар нилээд болобо. hү haалга горитой дээшэлжэ. малшье таргалжа байнхай.

«Улаан-Аха» колхозой Улзытын бэлшээри дээрэ 200 үнеэд зуhажа байна. Олониин hаргалгууд. Үнеэд үдэр hүнигүй бэлшээдэнэ. Эдэнние дуй дуршэл ехэтэй малшан Сэдэг Урбаева адуулдаг юм. Энэ хугшэн ажалай наhанhаа үнгэржэ, пенсиде гарабашье, урдынхидаа адли солбон, хамтынгаа хэрэгые бүтээжэл ябадаг.

Үнгэрhэн убэл Сэдэг Урбаева 40 үнеэ харуулhалжа, ондо оруулаа hэн. Хабартаа 20 үнеэ тугаллуулhан байна.

Сагаан эдеэ элбэг дэлбэгээр абадаг haалишад эндэ олон. Жэшээнь, В. Наханцакова, Д. Соетова, К. Нуртаева гэгшэд даадаг үнеэдhээ үдэртөө 35—40 килограмм hү haана. Энэмнай Ахын аймагтахи байдалда бараг hайн гэжэ тоологдолог.

***

hаяын үдэрнүүдтэ орьёл хадын ара энгэрээр трактор агтын хүнхинөөн үдэршье, hүнишье замханагүй. Энэ тракториистнүүд Федор Хайдаков, Шултэм Гомбоев, Геннадий Федоров, Геннадий Урбаев гэгшэд ниитынгээ адуулhа малда хэрэгтэй тэжээлэй ургамалнуудые таорижа байгаа, юм. Илангаяа манай энэ hайн ургаса угадэг хухэ hолоомо, ешмээн, эллэб ногоон элбэгээр тариглана. Июниин hүүл багаар энэ тарилгаяа дүүргэхэ зорилготой.

Нютэ хонишодой хухюу зугаатай хөөрэлөөн дээрэ дайралдашабаб:

***

— Баярлангүй яахабибди, мүнөө «сагаан алтаяа» абажа, гүрэнтөө тушаахамнай ха юм. Урдань хонидоо хайшалжа, олбогоо дэбилэг, үрмэ, тарагаа табилаг, зэехэйгөө шанадаг хамнайбди. Юрэлөө, буряад зоной заншалаар, хони хайшалха гээшэ угаа хүндэтэй худэлмэри бшуу, — гэжэ эдэнэр хухюутэйгөөр хөөрэлдэнэ.

Дуй дуршэл ехэтэй hама-Сүрэн Хайдакова бүриншье хүрэтай. Энэмнай харуулhалжа байhан hүрэ хонидойгоо тус бүриншье хүрьса абажа, бултыень томо болгоо бшуу. Хонидыньшье hайн, нооhонинньшье ехэ.

Д. ДУГАРОВ.

hайхан совет орондомнай

Баялигта Алтайн туулган

УСТЬ-КАМЕНОГОРСК. В. И. Ленинэй нэрэмжэтэ туулга-сайрай комбинат долоон жэлэй программаhаа гадуур хайлуулжа гаргаhан ехэ хэмжээнэй туулга июниин 21-дэ хэрэглэгшэдтэнь альгэгээа. Предприятиин хайлуулжа гаргаhан металл тон сабэр, холисогүй юм. Технологиие нарижуулан hайжаруулhанай ашаар эндэ рудагай тоннэ бүриhөө долоон жэлэй эхинэйхидэ орходоо арба—арбан табан килограммаар ехэ туулган абтана. Усть-Каменогорско металлургнуud полиметаллическа концентрадуулhаа 17 ондоо янзын элементнүүдые абадаг юм.

Гагнууршадай шэнэ костюмые Ригын модельнүүдэй байшангай уран зурааша-модельер Б. Корн, Латвиин арадай ажахын советдэй гагнууриин базова лабораториин худэлмэрилэгшэд Я. Андерсен болон А. Кравалис гэгшэд ухаалан зохёогоод, оёжо гаргаа. Зөөлэн мэлигэр бүдөөр оёгдоhон полукомбинезон, хүүртиг болон малгай агаар hайнаар табидаг, галhаа хамгаалха зүйл шэнгээн нэбтэрүүлэгдэhэн дээрэhээ костюмай бүд гал ошонhоо шатадаггүй.

АПН-эй фото.

Шэнэ городууд

АЛМА-АТА. Иртыш—Карагандагаhан табан зуун километр утатай канал баригдахадаа, нүүрhэнэй ехэ бассейниие уhаар хангаха юм. Энэ шухаг барилгын түрүүшын ээлжээн жэдэй эсэ багга ашаглалгада үгтэхөөр хараалагдана.

Энэ каналай эрьенүүд дээрэ калахай шэнэ городууд урган бии болохо. Каналай эхин хүүу, Иртыш мүрэнэй уhанай эхилжэ ородог газарта Ермак гэжэ городой түрүүшын кварталнуud бодожо байнхай. Казахстандахи эгээн лэ хүсэ ехэтэй теплоэлектроцентраль, СССР доторхи тон гомо ферросплавуудай завод эндэ барисдажа байнхай.

Каналай Калкамана болон Шидерта хөёрдөй хоорондохи участогта үшөө хөёр город бодхохо проектнүудые архитекторнүud зохёонхой.

Нижний Тагилай металлургнуудай амжалта

НИЖНИЙ ТАГИЛ. Продукци бүхы дээрэнь гаргалтын хэм хэмжээнэй талаар долоон жэлэйнгээ түсэбые В. И. Ленинэй нэрэмжэтэ металлургическа комбинат июниин 23-да дүүргээ. Зүргаа улуутэй жэдэй турша соо шэрэм хайлуулга 62,7 процентээр, булад хайлуулга 51,6 процентээр, прокат гарталга 44,3 процентээр намаа.

Шэнэ домно, хөёр мартеновска пеэшэн, «650» гэжэ маркын прокатна томо стан болон кислородно-конверторнэ оньhо тухеэрэлые болзорhоонь урид ашаглалгада үгэжэ, шадамараар хэрэглэhэнэй, алюминтые hэльбэн нарижуулhанай ашаар предприятиин коллектив мүрысөөндэ амжалта түйлаhан байна. Үйлдэбэриие саашадань оньhожоруулха, автомадаар хангаха талаар комбинадта олон юумэ хэгдээ. Долоон жэлэй эхинhээ хойшо худэлмэришэн бүхэнэй ажалай бүтээсэ дунда зэргээр 40 процентээр дэшэлэ...

Нэгэ эшелон тоhо түсэбhөө гадуур гаргаба

ЦЕЛИНОГРАД. Алексеевска тоhоной шэнэ завод Щербактинска райондо ашаглалгада үгтөө. Сусэгын тоhо поточно аргаар илүүлэн гаргаха автомадуудаар өнэ завод хангагданхай.

Мүнөө Целиннэ хизаарта hү болбосоруулдаг 140 автоматическа, автоматическа шахуу линиинүud худалдаг. Худалдагдадаг бүхы тоhоной 95 процентнь эдэ линиинүудээр нилүүлэн гаргагдана.

Шухала шухала тухалай продукци бүхыньнь гаргаха хахад жэлэйнгээ түсэбые Целиннэ совнархозой hүнэй промышленностиин предприятинуud болзорhоонь урид дүүргээ. Нэгэ эшелон сусэгын тоhон түсэбhөө гадуур гаргаба.

ВДНХ-гай Бүхэсоюзна конкурс

МОСКВА. СССР-эй ВДНХ дээрэ харуулагдаhан наука, техникын болон түрүү дуй дуршэлэй түйлалтанүудые эрхимээр тайлбарилха, үйлдэбэриде нэбтэрүүлгэдэ туhалха талаар Бүхэсоюзна конкурсые СССР-эй арадай ажахын тэйлалтанүудые харуулха выставкын Советэй комитет, СССР-эй Журналистнүудэй союзай правленни, СССР-эй Кинематографиин худэлмэрилэгшэдэй союзай эмхидхэлэй комитет, Культурын худэлмэрилэгшэдэй профсоюзай Центральна Комитет сонсоhоо.

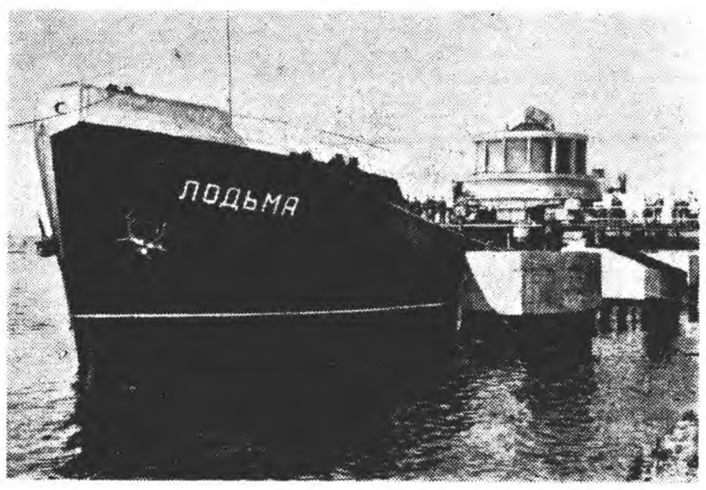

Мүнөө үе сагай ород литературна хэлэнэй толи

ЛЕНИНГРАД. Мүнөө үе сагай ород литературна хэлэнэй толиин 17-дохи бөгиие «Наука» гэжэ хэблэлэй Ленинградай отделени барлан гаргажа дүүргэба. Энэ бөгиие СССР-эй Науканүудай академиин ород хэлэнэй институт хэблэдэ бэлдэhэн байгаа.

Тайлбари үгэhэн, түүхэтэ болон гүримнуулагдаhан энэ толи соо 120.480 үгэ оруулагданхай. Пушкинска үе сагhаа эхилэн, мүнөө үе хүрэтэрхи ород литературна хэлэнэй бүхы үгын баялиг, граммматическа талаарнь тайлбарилагдаагаар оруулагдаба.

Бүгэдэнэй хөрэглэдэг үгэнүүд гол түлөб энэ толидо оруулагданхай. Урдань гаргагдадагhаа мүнөөнэй толи өөрэгэрээ илгаатайб гэхэдэ, нютаг нютагай үгэнүүд, бүрин хүсэл хуушарюн үгэнүүд, научна болон техническэ тусхай терминүүд оруулагдаагүй байха юм. Хэлэнэй түүхын үгэнүудэй бии бололгын, зүбөөр бэшэлгын болон сохилтын талаар мэдээнүud бүгинүud соо оруулагданхай.

Толиие зохёохо талаар арбан табан жэлэй турша соо хэгдэhэн ажалда хэлэ бэшэг шинжэлдэг совет элитэ ехэ эрдэмтэд хабаадалсана.

ЛЕНИНГРАД. Красноярска ГЭС-эй асари томо турбинануудые барилгын газарта абаашаха талаар дэлхэй дээрэ үзэгдөөгүй ехэ худэлмэри Нева мүрэн дээрэ зорюута түхеэрэгдэhэн газарта эхилээ. Ленинградай турбина бүтээгшэд тус бүридөө 508 мянган киловатт хүсэтэй гидротурбинануудые сибириинхидтэ зорюулан бүтээдэг гэжэ мэдээжэ. 7,5 метр диаметртэй, 240 тонно шэгнүүртэй эрьелдэдэг мөөрые түмэр замаар абаашахын аргагүй юм. Тиимэhээ эдэ мөөрнүүдые Нева, Ладожска нуур, Свирь Беломорско-Балтийска канал, Саган болон Карска далайнуud болон Енисей мүрэнэй уhан замаар абаашаха гэhэн зоримгой түсэб конструкторнуud табиhан байха юм. Зураг дээрэ: Красноярска турбинын эрьелдэдэг мөөр «Лодьма» гэжэ лихтертэ ашагдаад байна.

ТАСС-ай фотохроника.

Советүүдэй худлэмэри

hҮНГАГШАДАЙ hАНАМЖА ДУРАДХАЛААР

Манай Октябрьска райсоветэй гүйсэлком hүнгагшадай hанамжа дурадхалнуудые бодотоор бэелүүлхын тула hүнгалтаhаа хойшо абаhаар лэ эмхидхэлэй худэлмэри ябуулжа эхилээ hэн. Тиихэдэ 45 янзын hанамжа дурадхалнуудые бүридхэлдөө абажа, табяг бүхэнтөө даалгажа үгэhэн, ажахын болон соёл культурын эмхи зугаануудта хубаарилhан, тэдэнэ бүхы дээрэнь согсолон хамталжа, түрүүшынгээ эмхидхэлэй сесси дээрэ баталhан байха.

Гадна энэ hанамжа дурадхалнуud депутат бүхэндэ, депутадай бүлэг гү, али гүйсэлхэгшэ бүхэндэ хүргэгдэhэн бэлэй.

Тиигээд лэ аhан түрүүшын үдэрhөө эхилээд, ямар асуудал ямараар дуургэдэжэ байhаниие депутадай бүлэг болон комиссинүud нарин нютаар шалгажа байдаг.

hүнгагшадай hанамжа дурадхалнуудые бэелүүлхэ тухай хэмжээ ябуулганүудай ёhоор, «hүргуулинүудай болон hүргуулиин наhа гүйсөөгүй хүүгэдэй эмхинүудэй барилга тухай» асуудал манай райсоветэй гүйсэлкомой заседани дээрэ зүбшэн хэлсэгдэ hэн. Тиихэдэ, Новая Комушка посёлогто 50-дахи hүргуулиин барилгые хинан шалгажа байха депутадай тусхай пост байгуулаа hэмди. Энэмнай мүнөө үедэ ехэ эдэбхитэйгээр худалдаа. Хадыда ямар барилга дээрэ ямар худлэмэриин хэгдэха тухайнь барилгашадтай хамта график зохёогоод, тэрэнэйнгээ дуургалтые хөрхо нариндаар шалгажа байдаг.

Мүн hүнгагшадай захяа дурадхалай ёhоор, Медицинска үйлдhөө тумэр замай переезд хүрэтэр 9-дахи маршрутай харгы дээрэ асфальт дэблихэ гаргаа юм. Эдэ мүнөө энэ ажал түлэг дунаа ябуулагдана. В. Николаева-Терешковагай нэрэмжэтэ үйлдэн тротуар дээгүүр асфальт дэлгэгдэнэ. Районой 11-дахи кварталда ажаhуудтай хэрэглэмжэ ханагаха комбинат барилгажа дуурэхэнь.

hүнгагшадай hанамжа дурадхалнуудые бэелүүлхэ хэрэгтэ депутадай бүлэгэйхид ехэ тиhа хүргэнэ. Жэшээнь, Южное hүриндахи депутадай бүлэгэйхид (түмэрэгшэнь нүхэр Степов М. А.) ехэ шударгыгаар ород соно. 15-дахи hүргуулиин гүхеэрэлэ hайжаруулха тухай асуудал хаража үзөө. Проектно-сметна документациень табилсаа, мүнөө зөөршье одоосоо. Депутадай бүлэгэйхид мүнөө үедэ Южное hүриндахи клубые зэhэбарилха тухай асуудал зүбшэн хэлсэбэ.

Тэрэшэлэн микрорайонуудта зайн газ хэгдэнэ hайжаруулха талаар депутадай ехэ юумэ хэнэ. Гэ... ябуулгаа, тэндэхи бүхы микрорайонуудта үгэнүүн сагта гэ...

Р. ФЕДОТО...

Октябрьска райсовет... гүйсэлкомой секрета...

Улаан-Удэ.

БУРЯАД ҮНЭН

2-дохи нюур.

1965 оной июниин 29.

ҺҮХЭД ҺААЛИШАД! Сэлэнгын совхозой түрүү һаалишан Надежда Тадвашкина шэнгеэр хүдэлыт!

Унгэрэгшэ үбэлэй үедэ тэрэ үнеэн бүриһөө 1624 килограмм һү һаагаад, зунай сагта н бүриһөө үшөө 1200 килограмм һү һаахын түлөө тэмсэнэ. Мүнөө үдэртөө нэгэ нһээ 14—15 килограмм хүрэтэр һү абана.

ИРААНАЙХИД ХЭЛЭҺЭНДЭЭ ХҮРЭДЭГ

лэн. Хираан дээгүүр үдэ оро хараанай будаг-бадаг йһан ує.

хи хүнүүд ажалай һүүлээр а байна ааб даа. Гэбэшье ай һү һаалиин ферма дээ а мөтөл һаалишалай хүхюун гаа, хүнэг амһартын жэн ушөөл замхаагүй байба.

ишьегүй бухы ферма үдэ ө һаалга дуургэбэ хэбартэй. е даагша Максим Ибрагимов эрэйнгөө дүнгүүдые гарга өөд, ехэ үрмашаһан, баярла шье гэмлэг үзүүлэнгүй хөө-

Өөмгүйл гээшэ ааб даа. Гү- ү тушааха хахад жэлэйнгээ э энэ һарын хоёрдохи ар ногой һүүл багаар лаб дэ дэхэнь тоб байса элирбэ а.

анай ферма Хяаттынгаа дотор ходоо турүү ябаа. Тус ферма унгарһан үбэ тасаа дотор унеэн бүриһөө р һү һаахан байна. Харин үүрүү һаалишад П. Адамо- Ибрагимова гөршэд даалгат- унеэн бүриһөө 1000 гараа ү ааагаа. Һаяхан совхозой , партийна организаци хүдэлмэришэдэй комитет й фермын коллективтэ гын Улаан түг барюулаа. Һаалишадта унэтэ бага гүүд гдаһан. Энүэхи малшад ндэр хайрада хүртөөд бай- дуугай һүүжа шадаагүй. ү гүрэндэ тушааха хахад аа тусэйе июнийн 20 бо м дуургэхэбди гажэ үгээ байнад.

анайхид хэлэһэн үгээ хии табиһаагүйнь мэдэжэ. Хэ- а, таранээ заабол дуургэ- шалтай юм. Энэ үдэрнүү- ье дүнгүүдые хараат үзэхэ- һөө үгээд сохом хүрэхэнь олоно. Башэ гү? Хараад аа. Бухы 158 унеэлһээ

ХАА-АРАЛАЙХИД ҮРХИМЛЭҺЭЭР

(Телефоноор абтаба). Ай- оо эгээн түрүүлэн, Чисаа- доо гүрэндэ һү хүдэлдаха алайнгаа түсэб болзор- нд, июнийн 20-до дуурга- ингаа мэдэсэба.

ы жэлэй унгарһан таба ин хоног соо 7762 цент- ралэхэдэй пунктта ороол- ы жэлэйнгээ түсэб 702 эр үлүүлэн дуургээ. Сов- ромэнүүд нёдөөдөй энэ й сасуулхада. Һү һаа- процентээр дээшэлүүл- аа.

соогоо дэлгэрһэн социа- ыгөөнэ 2-дохи отделе- рхилагшэнь Б. Санжими- аалишад, малшад түрүүл- Эдэнэр жэлэй түрүүшын 2022 центнерэй ороно- нтнер сатаан эдеэ балэ- никтта оруулаа. Отделе- йлаһан амжалтада ком- Л. Жимбеевэй хүтэл- Улааха-Аралай түүр- оруулһан хубита ехэ рхим һаалишан Доржима ова жэлэй унгарһан ує а байһан 19 унеэлэйнгээ шөө 1016 килограмм һү, эз һаалишан Дыжит Да- ннеэн бүриһөө 910 кило- т һаанхай.

ойхид өөһэдынгөө арга е хараажа үзөөд, хахад жэ- ргатар үшөө 900 центнер һөө гадуур хүдалдаха зо- бяа.

В. ШЕЗДУЕВ.

Цэдэн ГАЛСАНОВ

ЭХЭ ТУХАЙ ЗУРГААЛЖАН МҮРНҮҮД

***

Тэмээнэй хөөмэйһөө зөөлэн юу
байхаб?
Түрэл эхын гарнууд бүри
зөөлэхэн,
Түрэхэһөөш хойшо үлгыдэн
бөөмэйлһэн,
Тэжээһэн, хубсалуулһан хадаа
зөөлэхэн.
Ажал, габьяада юрөөһэн
гарнууд
Алишье хөөмэйһөө дулаан,
зөөлэн юм.

***

Халта хүл алдан
хазагайрбалшни,
Хатуул байха эхыншни
гарнууд,—
Хара багаһааш эсэтэрээ
тэбэриһэн,
Хахархайеш оёһон, халааһа
табиһан,
Халуун дайнда юрөөһэн гарнууд
Хатуул байха түмэр буладһааш.

***

Уляангирай ноолуурһаа
хүнгэн юу байхаб?
Уялга гэжэ, һанаа зоболго гэжэ,
Ажал гэжэ, анхарал, энхэрэл
гэжэ
Ашата эхын альган, бэе гэжэ
Юрэдөө мартадаг хүн ohол
назгай.
Юунэйш һорһонһоо һүүлюур
хүнгэн юм.

***

Хара һанаандаа тиимэ хүн
золтойшот,—
Хамтын хүзүүн дээр ашаан
болодог,
Эхынгээ нюрган дээр бүхытэрнь
хэбтэдэг;
Эсэжэ унатараа эхэнь теэд
үргэдэг,
Тэжээхэдээш, түрэхэдөөш
зурхэннинь үбдэдэг,—
Тиимэ хубүүнһээ хүндэ юумэ
үгы!

***

Хүн юм һаа, хүлөө дэбһэжэ
бү бай,
Хэээээш эрдэм, гал тээшэ
яарадаг бай,
Аба, аханарайнгаа ашынь
харюулхаяа
Ами бэеэ хайрлангүй
дутташадаг бай.
Эхынгээ амидыдань лэ тиигэжэ
үзөөрэй,—
Энээнһээ дээдэ шагнал эхэдэш
хэрэггүйл!

Аха дүү Югославиин һонин

УҺАН ЗАМ ХҮГЖӨӨГДЭХЭНЬ

БЕЛГРАД. (АПН-ТАНЮГ). Югославиин үһа голоор элбэг юм. Хада губээнүүдэй, тала дайдын дүнгүүр гол мүрэнүүд ута миндэһан шэнгээр угалзатан урдажа байдаг. Һүүлэй үе болотор энэ хямда зам мүртэй хэрэглэдэгэтүй байгаа. Онгосонүүд багай ябадагүй, ашаа, хүнүүдые шэрэхэ зам харилсаан һуладр хүгжөөгдэ байһан.

Югославиин арадай засаг түрэ республикынгаа үһан замые үргэлжэлэ гэжэ шийдэдэг, инженернүүд, экономистнүүд үһан замай ехэ барилгын түсэб табяа. Энэ жэлдэ хүнүүдэй ябаха, ашаа шэрэхэ пароходуул бариндажа эхилээ. 1970 он болотор Югославида хямда дээрээ 354 мянган тонно үһа турихэ онгосонүүд бариндаха.

ХОЛИМОГ КУКУРУЗА

БЕЛГРАД. (АПН-ТАНЮГ). Нови Сад гороотохи хүдөө ажахые шэнжэлдэг институдай дэргэдэ кукуруза таригдын мэргэжэлтэй холимог кукуруза үргүүлдэг. Хүдөө ажахын угамалнуудай шэнэ сорт батаһан абадаг комисси шэнэ кукурузые «НС-802» гэһан нэрэтэйгээр буридхөө.

Холимог кукуруза һая бинэ болгоһоншье һаа, гансашье энэ нютагта башэ, мүн республикаһаа солуур мэдэжэ болонхой. Энэ хабар «НС-802» кукурузын хүдэнгэ Советскэ Союзай, Болгариин, зарим нютагуудта таригдаа.

ТҮҺА ХҮРГЭХЭ БЮРО

БЕЛГРАД. (АПН-ТАНЮГ). Югославиин профсоюзуудай холбооной Центральна советэй Президиум ажалшадай амаралта эмхидхэхэ түсхай бюро байгуулаа. Амаралтын байшангуудта нютагай ба хари гурэнэй хүдэлмэришэдэй амаралтада зохидоор үнэргэлгэдэнь энэ бюро түһа хүргэхэ.

Хүдэлмэришэд, алба хаагшанарай урдшадан захиһанай ёһоор, отель болон амаралтын байшангуудта һүүри эзэлхэ, орон соогуур экскурси, аяншалта, спортын мүрысөө, ябаганай аяншалта эмхидхэхэ хүдэлмэри бюротой гэшүүг ябуулдаг.

МЕДИЦИНСКЭ ШЭНЭ ИНСТИТУТ

БЕЛГРАД. (АПН-ТАНЮГ). Югославиин түб хотодо ревматологиин шэнэ институт нээгдэ.

— Югославида иимэ тухатэй турууушын шэнэ больница бариндаба,—гэжэ институдай директор доктор Загорка Берович хөөрэнэ. —Манай институт танса эмнэлгын зургаан башэ, республикынгаа эрдэм ухаанай методическа түбынь болодсоно. Институдай врачнар, профессорнуул ехэхэн шэнжэлтын хүдэлмэри ябуулдаг, хүдөөнөө ерэһэн медицинскэ хүдэлмэридэгшэдэй мэргэжэлээ дээшэлүүлхэдэнь туһалдаг байна.

АДРИАТИКАДАХИ ЭГЭЭН ТОМО ХҮҮРГЭ

БЕЛГРАД. (АПН-эй корр.). «Мостогадня» гэжэ предприятиинхид Опузеншэ дутахэнэ Адриатическа харгы дээрэ хоёр хүүрэ барижа дуургэбэ. 942 метр утатай, эгээн томо гурбадахи хүүргээ дуургүүтэ байна. Эндэб хэнагүүдээ хубсаргагдаһан энэ хүүрэнь 5—5 тоннын 16 бахана дээрэ табигданхай. Стона гэдэг тохойе хүндэлэн гарадаг юм.

АВТОМОБИЛЬ БҮТЭЭЛГЭ

БЕЛГРАД. Автомобильна промышленность социалис Югославиин экономикын эгээн лэ залуу һалбаринуудайнэгэн юм. Эгээн томо автозавод «Црвена застава» (Крагуевецтэ), «Застава» гэжэ маркын хүнгэн автомашина автобус бүтээжэ гаргадаг. Марибортохи «ТАМ», Приеполохи «ФАП» гэжэ заводуул элэб-тэйцепуул бөлөн самосвалнуудые бүтэн гаргадаг.

(ТАСС).

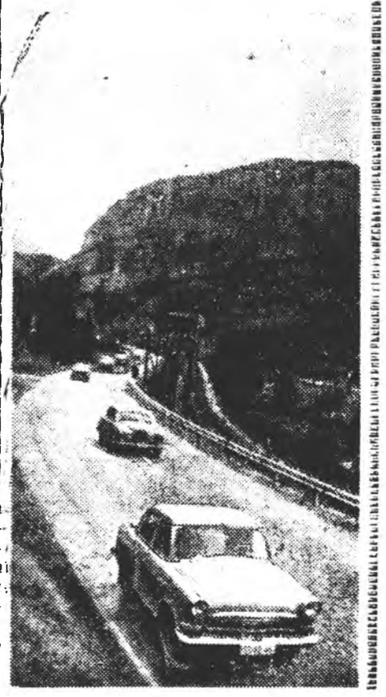

Калатина (болгаро-югославска хилэ) Ниш (Югослави) город хүрэтэр 93 километр утатай, асфальтаар хушагдаһан харгы заһалгаа дуургэдэбэ. Энээнэй барилгые Болгари Югослави хоёр хамтынгаа хүсөөр 1963 ондо эхилһэн юм. Зураг дээрэ: Калатина Ниш гэжэ харгын участогуудай нэгэн.

БТА-гай—ТАСС-ай фото.

Ажалай дүршэл тухай хөөрөөн

НЮУСА ГҮ? БЭШЭ, ШАДАБАРИ

Надя удааншье бодолгото болонгүйгөөр, Доржи Надмиговичай урдаһаа хараад:

— 1200 килограмм һаахаб!—гэжэрхибэ.

Хүдэлмэришэдэй комитедэй турүүлэгшэ нүхэр Бадмадашиевтай хөөрэлдэжэ байхадаа, Роза дээрээ хүндэ мэдэгдэхэгүй ямар нэгэн «нюуса» гүй һүүлсабаб? Зунай үедэ эды һу һаажа шадахагүй байба ха гү? Али Надя Тадвашкина ажал дээрэ хүндэ мэдэгдэхэгүй ямар нэгэн «нюуса» аргануудые хэрэглэнэ гү? Бодоод үзөө һаа, эгээншье тиимэ юумэн байхагүй. Надяда ондоо һайн үнеэд шэлэгдэжэшье үгтөөтүй.

Теэд «нюусань» юуб? Өөрынь оролдолго: Ямаршье ажалда үнэн сэдьхэлээ табяад, арга дүршэлнүүдые шадамараар хэрэглээд байбал, хэншье хадаа амжалта түйлаха ёһотой. Хэншье хадаа муу юумые һайн болгожо шададаг. Ондоогоор хэлэхэ болоо һаа, ажалдаа муугаар хандадаг хүнүүд ямар аша туһа хүргөхэ байнаб? Харин тиимэ хүнүүдэй гарта һайн юумэн ороходоо мүүдажашье магад.

Надя дүрбэдэхи жэлээ ажаллажа байна. Анхан, һаалишан болоод байхадань, хүдэлмэринь хүнэ шэнги һанатдаг һэн. Дүршэл багатай байгаа. Ажалай гүримда дадаха, харуулһалдаг үнеөдэйнгээ абари зан мэдэхэ болотороо нилээд бэрхэшээлнүүдые дабаһан. Теэд һаалишанай ажал энэгээр хизаарланагүй ха юм. Хайшан гээд һу өхээр һааха арга дүршэлнүүдые мэдэжэ һуража абаха гээшэмнай үсөөн үдэрөөр түйлагдаггүйл. Саг хэрэгтэй. Олон жэлдэ хүдэлжэ байһан һаалишадай ямар аргаар үнеэдые харуулһалдаг, эдеэлүүлдэг, яажа һаадагыень ойлгожо байгаагүйдэ бирагдахагүй бшуу. Энэ бүгэдэ оролдолгын хүсөөр, юумэнэ анхаралтайгаар хандаһанай ашаар түйлагдана гээшэ ааб даа.

Дүрбэн жэл шахуу һаалишан байхадаа Надя юу һураһан байнаб? Түрүүн ажаллажа эхилһэн сагһаа хойшо Надя үнеэдые хайшан гээд эдеэлүүлхэдэ ехэ һу үгэдэг байһьень хүнүүдэй ажал дээрэһээ анхаржа абаа һэн. Зарим һаалишад уяанда байлгагдадаг үнеэдые эдеэлүүлхэдээ, һаажа эхилхын урдахана тэжээлыень үгөдэг гэхэ гү, али һаажа байхадаа ехээр эдеэлүүлхэдэ оролдодог һэн. Энэнь ямар байгааб? Һаамхай үнеэдые тиигэжэ эдеэлүүлхэдэ һу багаар һаагдадаг байгаа. Анхан тиигэжэ эдеэлүүлдэг байһанаа Надя ойлгожо, өөрынгөө харуулһалдаг үнеэдые нэгэ гуримаар эдеэлүүлдэг болоо. Һаалга эхилхэһээ бүри урид үгтахэ тэжээлыень үнеэдтээ үгөөд, бага зэргэ амаруулжа, хибэлэһээ хибэжэ, өлиһэнээ баедэе шэнгээһэн хойнонь һаахада һу ехээр гарадаг байба. Зүгөөр үнеэдээ һаажа байхадаа, тэжээл үгэһэнэй хэрэггүй гэжэ Надя хэлэдэггүй. Харин энэ үедэ эбэлгэжэ һаахадаа шамэтэ тэжээл гү, али концентрадай зүйл бага эргээр үгажэ һаахада һайн гэнэ. Уяанда байлгагдадаг малые иимэ гуримда һургахада үбэлэй үедэ һаалинь нилээд дээшэлнэ бшуу.

Һүүлэй хоёр жэлэй туршада Сэлэнгын совхозой һаалишад үнеэдтээ гидролизно аргаар һоолоомо эһээжэ малдаа эдюулдэг болоһон. Энээнэй аша туһань өхэ байгаа. Үдэртөө һаамхай үнеэдтэ 20—25 килограмм һурэтэр тиимэ тэжээл үгэхэдэ ондоо тэжээлэшье алмалта ехэтэй, һу, һаалишье горитой нэмэнэ. Энэ арга зунайшье сагта хэрэглэгдэжэ байдаг. Эһээгдэһан һолоомо үнеэдтээ үгэхэдөө Надя тэрэнээ зүбөөр хубаарилжа, үнеэдынь тэмы эдеэд лэ байнагүй гээшэ. Нилээдгүй аша туһа үгэнэ ха юм.

Нарай туталнуудые дүй дүршэлөөр баян Фаина Молгозеева, Галина Фадеева гэгшэдтэ тушаажа үгтэдэг байна. Эдэ нүхэднай туталайнгаа шэгнүүрые һара бүри ехээр нэмэжө, гансашье толгой гарзада оруулангүй тулжүүлдэг зон. Совхозой дирекци Молгозеевада—130 килограмм, харин Фадеевада 80 килограмм шэгнүүртэй туталнуудые шагнал болгон үгөө юм. Мүнөө үедэ туталнуудынь шэгнүүрээ сүүлхэ бүри 800—900 граммаар нэмээнө.

Тус фермын алуулгашад үнеэдээ бүхэли сүүлхэ соо бэлшээжэ, һу шэмыень дээшэлүүлхын тула оролдолго гаргана. Мүнөө үнеэдээ үдэртөө гурба дахин һаана. Үтлөөгүүд, мүн үдэшэлөн газаагаа, үдэрынь бэлшээри дээрэнь ошожо һаагаг юм. Мал алуулагшад тусхай графигай ёһоор үнеэлээ 4—5 хонот бүри бэлшээриин һэлгэжэ байгаад алуулна.

Тиибэ яабашье гансахан хээрын ногоогоор һу һаали ерид дээшэлүүлэгдэхэгүй гэжэ эндэхид һайн мэдэдэг. Тиимэһээ Хираанай фермынхид зунай бэлшөөри дээрэшье гидролизно аргаар һолоомо буйлуулан, эһээжэ үгэнэ. Сүүлхэ соо һаагдаһан литр һүн бүхэндэ 100 грамм концентрат, мүн үнеэн бүхэндэ 10 килограмм гидролизой эһөөбэри үгтэнэ. Эдэ тэжээлнүүдые Алексей Степанович Урусов саг соонь бэлдэжэ, наринаар хубаарилан тараажа үгэдэг.

Хяаттын совхоздо һу' һаали дээшэлүүлхын түлөө тэмсэлдэ ажалай түлбэри ехэхэн үүргэ дуургэдэг гээшэ. Гансахан май һарада түсэбөө дуургэһэнэйнь түлөө нэмэлтэ түлбэри болгон. Һаалишан П. Адамовала—35 тухэриг, П. Ибрагимовада —40 тухэриг, харин бэшэ нүхэдтэнь 30—10 тухэриг хүрэтэр үгтэһэн байна.

Иимэрхүүл даа, түрүү фермын ажал хэрэгүүд. Мүнөө совхозой һаалишад зунай балшөөриин үедэ үнеэн бүриһөө 1000 литрһээ бага бэшэ һу һааха гэһэн сэлэнгынхидэй үүсхэл дэмжэжө, энээнэй түлөө баһал мүрысэхөөр шийдэе.

Б. ЖИГЖИТОВ.

Хурамхаанай совхозой Шамаанай фермын һаалишан Нина Иванова.

Ф. СОРОКИНОЙ фото.

Надя тэрэнээ зүбөөр хубаарилжа, эдеэлүүлэгдэхэгүй гэжэ эндэхид һайн мэдэдэг. Тиимэһээ Хираанай фермынхид зунай бэлшөөри дээрэшье гидролизно аргаар һолоомо буйлуулан, эһээжэ үгэнэ. Сүүлхэ соо һаагдаһан литр һүн бүхэндэ 100 грамм концентрат, мүн үнеэн бүхэндэ 10 килограмм гидролизой эһөөбэри үгтэнэ. Эдэ тэжээлнүүдые Алексей Степанович Урусов саг соонь бэлдэжэ, наринаар хубаарилан тараажа үгэдэг.

Хяаттын совхоздо һу' һаали дээшэлүүлхын түлөө тэмсэлдэ ажалай түлбэри ехэхэн үүргэ дуургэдэг гээшэ. Гансахан май һарада түсэбөө дуургэһэнэйнь түлөө нэмэлтэ түлбэри болгон. Һаалишан П. Адамовала—35 тухэриг, П. Ибрагимовада —40 тухэриг, харин бэшэ нүхэдтэнь 30—10 тухэриг хүрэтэр үгтэһэн байна.

Иимэрхүүл даа, түрүү фермын ажал хэрэгүүд. Мүнөө совхозой һаалишад зунай балшөөриин үедэ үнеэн бүриһөө 1000 литрһээ бага бэшэ һу һааха гэһэн сэлэнгынхидэй үүсхэл дэмжэжө, энээнэй түлөө баһал мүрысэхөөр шийдэе.

Б. ЖИГЖИТОВ.

Ажалай дүршэл тухай хөөрөөн

НЮУСА ГҮ? БЭШЭ, ШАДАБАРИ

Надя удааншье бодолгото болонгүйгөөр, Доржи Надмиговичай урдаһаа хараад:

— 1200 килограмм һаахаб!—гэжэрхибэ.

Хүдэлмэришэдэй комитедэй түрүүлэгшэ нүхэр Бадмадашиевтай хөөрэлдэжэ байхадаа, Роза дээрээ хүндэ мэдэгдэхэгүй ямар нэгэн «нюуса» гүй һүүлсабаб? Зунай үедэ эды һу һаажа шадахагүй байба ха гү? Али Надя Тадвашкина ажал дээрэ хүндэ мэдэгдэхэгүй ямар нэгэн «нюуса» аргануудые хэрэглэнэ гү? Бодоод үзөө һаа, эгээншье тиимэ юумэн байхагүй. Надяда ондоо һайн үнеэд шэлэгдэжэшье үгтөөтүй.

Теэд «нюусань» юуб? Өөрынь оролдолго: Ямаршье ажалда үнэн сэдьхэлээ табяад, арга дүршэлнүүдые шадамараар хэрэглээд байбал, хэншье хадаа амжалта түйлаха ёһотой. Хэншье хадаа муу юумые һайн болгожо шададаг. Ондоогоор хэлэхэ болоо һаа, ажалдаа муугаар хандадаг хүнүүд ямар аша туһа хүргөхэ байнаб? Харин тиимэ хүнүүдэй гарта һайн юумэн ороходоо мүүдажашье магад.

Надя дүрбэдэхи жэлээ ажаллажа байна. Анхан, һаалишан болоод байхадань, хүдэлмэринь хүнэ шэнги һанатдаг һэн. Дүршэл багатай байгаа. Ажалай гүримда дадаха, харуулһалдаг үнеөдэйнгээ абари зан мэдэхэ болотороо нилээд бэрхэшээлнүүдые дабаһан. Теэд һаалишанай ажал энэгээр хизаарланагүй ха юм. Хайшан гээд һу өхээр һааха арга дүршэлнүүдые мэдэжэ һуража абаха гээшэмнай үсөөн үдэрөөр түйлагдаггүйл. Саг хэрэгтэй. Олон жэлдэ хүдэлжэ байһан һаалишадай ямар аргаар үнеэдые харуулһалдаг, эдеэлүүлдэг, яажа һаадагыень ойлгожо байгаагүйдэ бирагдахагүй бшуу. Энэ бүгэдэ оролдолгын хүсөөр, юумэнэ анхаралтайгаар хандаһанай ашаар түйлагдана гээшэ ааб даа.

Дүрбэн жэл шахуу һаалишан байхадаа Надя юу һураһан байнаб? Түрүүн ажаллажа эхилһэн сагһаа хойшо Надя үнеэдые хайшан гээд эдеэлүүлхэдэ ехэ һу үгэдэг байһьень хүнүүдэй ажал дээрэһээ анхаржа абаа һэн. Зарим һаалишад уяанда байлгагдадаг үнеэдые эдеэлүүлхэдээ, һаажа эхилхын урдахана тэжээлыень үгөдэг гэхэ гү, али һаажа байхадаа ехээр эдеэлүүлхэдэ оролдодог һэн. Энэнь ямар байгааб? Һаамхай үнеэдые тиигэжэ эдеэлүүлхэдэ һу багаар һаагдадаг байгаа. Анхан тиигэжэ эдеэлүүлдэг байһанаа Надя ойлгожо, өөрынгөө харуулһалдаг үнеэдые нэгэ гуримаар эдеэлүүлдэг болоо. Һаалга эхилхэһээ бүри урид үгтахэ тэжээлыень үнеэдтээ үгөөд, бага зэргэ амаруулжа, хибэлэһээ хибэжэ, өлиһэнээ баедэе шэнгээһэн хойнонь һаахада һу ехээр гарадаг байба. Зүгөөр үнеэдээ һаажа байхадаа, тэжээл үгэһэнэй хэрэггүй гэжэ Надя хэлэдэггүй. Харин энэ үедэ эбэлгэжэ һаахадаа шамэтэ тэжээл гү, али концентрадай зүйл бага эргээр үгажэ һаахада һайн гэнэ. Уяанда байлгагдадаг малые иимэ гуримда һургахада үбэлэй үедэ һаалинь нилээд дээшэлнэ бшуу.

Һүүлэй хоёр жэлэй туршада Сэлэнгын совхозой һаалишад үнеэдтээ гидролизно аргаар һоолоомо эһээжэ малдаа эдюулдэг болоһон. Энээнэй аша туһань өхэ байгаа. Үдэртөө һаамхай үнеэдтэ 20—25 килограмм һурэтэр тиимэ тэжээл үгэхэдэ ондоо тэжээлэшье алмалта ехэтэй, һу, һаалишье горитой нэмэнэ. Энэ арга зунайшье сагта хэрэглэгдэжэ байдаг. Эһээгдэһан һолоомо үнеэдтээ үгэхэдөө Надя тэрэнээ зүбөөр хубаарилжа,

эдеэлүүлэгдэхэгүй гэжэ эндэхид һайн мэдэдэг. Тиимэһээ Хираанай фермынхид зунай бэлшөөри дээрэшье гидролизно аргаар һолоомо буйлуулан, эһээжэ үгэнэ. Сүүлхэ соо һаагдаһан литр һүн бүхэндэ 100 грамм концентрат, мүн үнеэн бүхэндэ 10 килограмм гидролизой эһөөбэри үгтэнэ. Эдэ тэжээлнүүдые Алексей Степанович Урусов саг соонь бэлдэжэ, наринаар хубаарилан тараажа үгэдэг.

Хяаттын совхоздо һу' һаали дээшэлүүлхын түлөө тэмсэлдэ ажалай түлбэри ехэхэн үүргэ дуургэдэг гээшэ. Гансахан май һарада түсэбөө дуургэһэнэйнь түлөө нэмэлтэ түлбэри болгон. Һаалишан П. Адамовала—35 тухэриг, П. Ибрагимовада —40 тухэриг, харин бэшэ нүхэдтэнь 30—10 тухэриг хүрэтэр үгтэһэн байна.

Иимэрхүүл даа, түрүү фермын ажал хэрэгүүд. Мүнөө совхозой һаалишад зунай балшөөриин үедэ үнеэн бүриһөө 1000 литрһээ бага бэшэ һу һааха гэһэн сэлэнгынхидэй үүсхэл дэмжэжө, энээнэй түлөө баһал мүрысэхөөр шийдэе.

Б. ЖИГЖИТОВ.

СОВЕТ ДИПЛОМ

Лев БАЖАНОВ,

СССР-эй Дээдэ болон тусхай дунда һуралсалай министерствын управленийн начальнигай орлогшо

СССР-эй дээдэ һургуулинуудта мүнөө халуун үе болоо: гүнэй экзамен барилга эхилэнхэй. Совет студентнүүдтэй хамманай орондо һуража байдаг харин хэдэ мянган эрхэтэд экзамен барилсана. Тэдэнэй нилээд олониинь мүнөө жэлдэ һуралсалаа түгэсхэжэ, советскэ дипломтой болоод, түрэл ороноо саха юм.

Харин студентнүүдэй ямараар ажаһуудаг, яажа һурадаг, ямардаг тухай АПН-эй корреспондентэй хөөрэлдэхэдөө СССР-эй Дээдэ болон тусхай дунда һуралсалай министерствын управленийн начальнигай орлогшо Лев Бажанов хэлэжэ үгөө.

...аторнуудай дарадалтаһаа Азиа, Африкын болон Ла- рикын залуу гурэнүүдтэ гүй аха дүү ёһоор туһал- ө үрын заводуул, электро- д болон нефтийн олзобо- ые барилгадань эдэ оро- ССР техническэ туһаламжа рхим һайн тухеэрэлгэнүү- , али алиндаа ашатай ту- худалдаа наймаа эрхилдэг, предприятинуудые хүтэл- национальна культурые шалахаар бэрхэ бэрхэ мар- ые балдэлгэдэнь туһалдаг.

гурбан зуу шахуу дээдэ ай дунда һургуулинуудта 19 ороноһоо ерэһэн 21 мян- эир залуу хубуул, басагад йдаг юм. Эдэ һургуули- зна республикануудай 80 шодог. Азиа, Африкын, Ла- рикын ороноудһаа арба ша- ан залуу хүнүүл ерэһэн . Студентнүүдэй нилээд аха дүү социалис ороноуд- эй.

э дээдэ һуралсалай бэлдэ- рэхэй тэмэ мэргэжэлдэ Тиимэһээ советскэ диплом абахые армэдэлэг хүнүүл, тэрэ тоо- до капиталис ороноуудһаа, жэл ерэхэ тудам олон боложол байдаг. Тиихэдэ, СССР-тэ һурахаяа США, Англи, Франци, Италиа, Финляндиа болон бусад баруун ороноуудһаа жэл бүри студентнүүд ерэдэг. Мүн лэ тэдэ шэнээн студентнэр СССР-һээ эдэ ороноуудта ошожо һурадаг байха юм.

Ород хэлэнэй батшанарые бэлдэхын тулада Советскэ Союзда жэл бүри эмхидхэгдэдэг эдлэб курсануул болон семинарнуул харин ороноуудта ехэ хүндэтэй болонхой. Иматтал 1964 онто эдэ курсануудта харин ороноо ерэһэн 400 гаран хүн һураа. Тэдэнэй нилээд олониинь Баруун Европын ороноуудай университедүүд болон колледжнүүдтэ ород хэлэ заадаг багшанар юм.

Патрис Лумумбын нэрэмжэтэ Ахтуудай хани барисаанай университет хүгжэжэ эхилһэн ороноудта зорюуулан, национальна кадрнуудые бэлдэхэ томо центр болоно. Студентнүүдэй интернационатьна составайшье, һуралсал эмхидхэлгыншье талаар нимэ һургуули дэлхэй дээрэ байхагүй гэжэ хэлөбэл эндуурхэгүй байна. Энэ 81 харин ороной 3 мянга шахуу студент мүнөө һурана.

Лумумбын нэрэмжэтэ университет энэ һуралсалай жэлдэ түрүүшынгээ табан жэлэй ойе тэмдэглэхэ юм. Тэрэниие 228 залуу хүнүүл мүнөө дуургэжэ, инженер, агроном болон юристнуудэй мэргэжэлтэй болоһон тэ харин студентнуудэй «хүндэ хүшэр эрхэ байталда һурадаг» гэһэн хэбэртэйгөөр зарим капиталис ороноуудай хархис этгээдүүдэй хардалга гурдэлгэ хэдэг тухай тобшохоноор тоттожо хэлэхые хүсэнэб. Эдэ хардалга гурдэлгэшэдтэ харин студентнуул өөһэдөө эрхим харюу үгэһэн байха адли эрхэ байдалда харин бусад стипендиануул СССР-эй дээдэ һургуулинуудта һурадаг гээшэ. Һүүлшын арбан жэлэй турша соо өлэ дээдэ һургуулинуул харин ороноудта 25 мянга гаран мэргэжэлтэные бэлдэжэ үгөө. Тэдэнэй нилээд олониинь өөһэдынгөө ороноудта бусажа, гурэнэй жэтэ нефтийн болон химийн институдта аспирант Арвинд Гончахур Бухсари гэгшэ дурбан жэлэй турша соо һураа. Начпурска университет дуургэһэнэйнгээ һүүлээр Советскэ Союзда тэрэ ерэһэн юм. Индийн адир залуу хубуунэй манай ороноо һурахаяа олоһон эрдэмые институдай эрдэмтэдэй совет үнэрөөр сагнаа. Тэрээнэ биолого-минералогическа науканудай кандидадай нэрэ зэргэ олгогдоо.

Советскэ дээдэ һургуулинуудта харин эрхэтэные һургалга хүгжэжэ ороһон ороноудта национальна кадрнуудые хумуужуулгэдэнь туһалха гансахан лэ арга башэ гэжэ ажагдадта хэхые хүсэнэб. Нютаг дээрэнь кадрнуудые бэлдэхэ хэрэттэнь Советскэ Союз туһалдаг.

Хэдэ хэдэн ороноудта — Бирмэ, Инди, Эфиопи, Индонези, Алжир болон бусадта хэдэн арбаад һуралсалай центрнуул бариндаһан. Тэдэнэй эгээн томонуудынь гэхэдэ, Конакридахи (Гвиней) политическэ институт, Рангундахи (Бирмэ) технологическа институт болон бусад юм. Эдэ һуралсалай газарнуудые байгуулжа, мүнөө үе сагта лабораторно түхеэрэлгэнүүдэй хангахаяа гаргна, хамаатай ороноуудай правительствануудай гуйлтаар мэргэжэл ехэтэй багшанар, экспертнүүл болон консультантнуудые Советскэ Союз эльгээдэг. Азиа, Африкын, Латиин Америкын адлэб ороноудта 300 гаран совет багшанар мүнөө хүдэлжэ байдаг.

Политическэ ямаршье эрилтэ табигүйгөөр Совет гурэнэй үнэн зурбигүйгөөр үзүүлдэг аха дүүгэй түхалмажые афро-азиин ороноудай арадуул болон хүтэлбэрилэгшэд үгаа ехээр найшадаг. СССР-эй туһалмжатайгаар Бахо-Лаоса бариндаһан техническэ һургуулине нэгдэгын ёһолол дээрэ үгэ хэлөхэдэ, Эфиопиин хаан Хайле Селассие I иигэжэ мэдүүлэ. «Энэ гайхамшагта һургуули техническэ кадрнуудые бэлдэхэдэнь Эфиопидо туһалхаа гаргна СССР Эфиопи хоёрой хоорондохи багта бэхи, удаан сагай хани барисаанай тэмдэг боложо хэтэдээ үлэхэл».

Лев Бажанов түгэсхэлөө иигэжэ мэдээсэ: Совет дээдэ һургуулинуул харин олон гурэнэй дээдэ һургуулинуудтай, иланганяа африо-азиин залуу гурэнүүдэй һуралсалай центрнуудтэй, научна холбоо барисаа сэхэ байгуулданхай. Эдэ ороноудта багшын хүдэлмэри хэхын тулада совет педагогуул жэл бүхэнэ альгэлгдэг, шэнэ институдуудта һуралсалай, методическа түсэбүүл болон программинуул зохёёжо үгтэлэг, научна болон уран һайханай литература альгэлгдэг. Иматтал һүүлшын жэлнүүдта СССР-һээ таба мянга гаран бүтэн нэм альгэлгдээ. Советскэ хэдэн дээдэ һургуулинуул харин университетүүдэй библиотекэнуудтэй номнуые хэлэдэг андаллан абагсажа байдаг, тэрээнһээ гадна хэлэ шудалхын тулада студентнуудые бэе бэедээ альгэлгдэдэг.

БУРЯАД ҮНЭН

3-дахи нюур.
1965 оной июнийн 29.

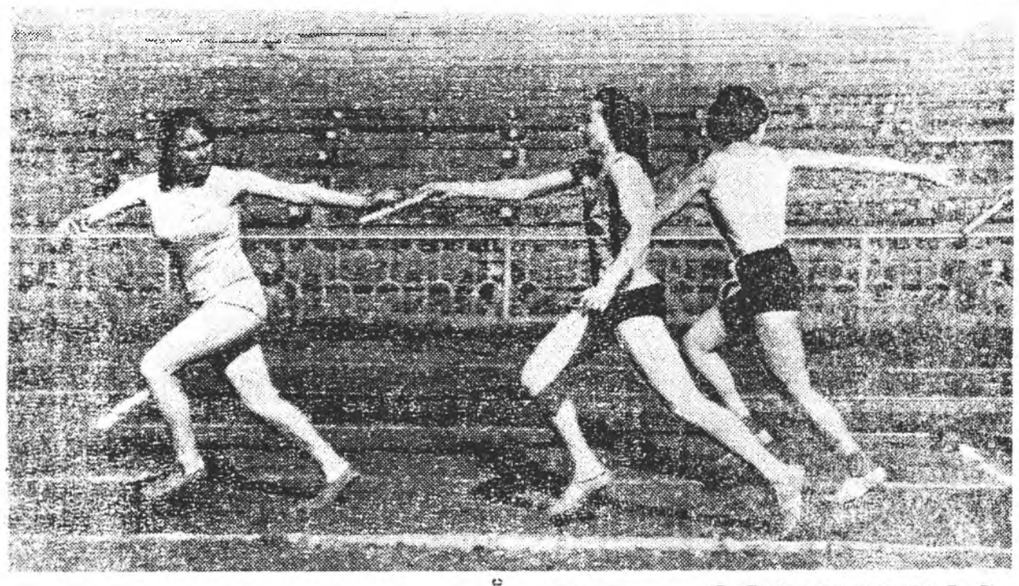

„БУРЕВЕСТНИГЭЙХИД“ ЭРХИМЛЭЭ

Буряадай АССР-эй профсоюзуудэй түрүүдэхи спартакиадада хүрүүлэгдэһэн мүрысөөн хүүгэн атлетикээр боложо үгүрэбэ. Түрбан удэшэй турнидэ болоһон туналдаанда «Буревестник» бүлгэмэй команда шалгаржа, облпрофсоветэй дамжуулын шанда хүртэбэ. Спартакиадын бүхы программ гүйцэдхэгдээ надамар бүрхэдэр мүрысөөн «Буревестникэй» спортсменнүүд дүн хамга 21.873 очко абжа түрүүлэн гарбаа.

Мүрысөөндэ хабаадалгаһан «Труд», «Локомотив», «Урожай» бүлгэмэй дунгаһаа «Ажалай резервын» команда энэ жэлдэ һайн бэлдэхэй байгаа. Эрэнүүлэй дунда болоһон мүрысөөндэ түс командын [illegible] хамтадаа 14.518 очко абжа. «Буревестникэй» командай эрэнүүлэй команд [illegible] гаргажа чадаагүй. Хөрөгөхи бүрэн [illegible] болоһон.

Түрбадахи һүүрэдэ «Локомотивэй» сулдмэй команда гаражаа гаргажа, 14 100 очко абаһан «Урожай» бүлгэмэй спортсменнүүд эзэлбэ. Хүрэсдэгшэ командануудай дүн хаража үзэхэдэ, спортын олонхи бүлгэмүүд хүнгэн атлетикэдэ һанадаа багаар хандуулжа, нимэ бирагуйхэн амжалта түйлабэ хэ юм.

Балта шадаһан Завьялкинай («Локомотив») амжалта 12 метр 83 сантиметр болоно. Энэ хөрдохи һүүрэ эзэлбэн Власовай дүн («Ажалай резерв») орбидхоноо 33 метрээ зааха улааган болоһон байна.

Утыс харайлгаан үнэргэдэлнэ нааданда эхэлэн спортсменнүүд соohоо Евдокия Ли Чуон-сан эрхимлээ. Хөрдохи, түрбадахи һүүрнүүдэ Пашутина («Ажалай резерв»), Борисова («Спартак») гаргаһан эзэлбэ. Эдэнэй удаа эрэнүүл түрбалжалуулан бүрэлгээр хөрөндоо мүрысөө. Энэ Рогожин, Цинкер, Мироманов гаргаһан 13 метр 28 сантиметр, 13 метр 18 сантиметр утыс харайба. Зүгөөр энэнь дундахан өргөн амжалта болоо. Мөн [illegible] дунда утыс, үргэ бааза үнэрэдэ харайлгаар болоһон шадал тэнцэнэ [illegible] «Буревестникэй» [illegible] Ли Чуон-сан. Чеховова, Ковальева, Бобкова [illegible] эрхимлээ, республикын рекордые [illegible] 24.[illegible] минута 24.[illegible] [illegible] 200 + 100 + 200 + 100 [illegible] болоо. [illegible] бүлгэмэй команда [illegible].

Эхэнэнүүдэй дунда спортын табан зүйлээр мүрысөөлдэ соohоо Евдокия Ли Чуон-сан [illegible] спортсменка эзэлбэ. Евдокия табан зүйлээр мүрысөөлдэ 3813 очко абажа эрхимлэбэ. Энэнүүдэй соohоо Валерий Брежнев («Буревестник») эрхимлэбэ. Валерий спортын арбан зүйлээр мүрысөөн хамга 5167 очко абаа юм.

Республикын сүлдэлэгдэмэл командын спортсменнүүд Новосибирскые болоно эмэ хөрөндэй мүрысөөндэ хабаадалсаха болоноой.

Н. ИВАНОВ.

ЗУРАГ ДЭЭРЭ: эхэнэрнүүд эстафетэ дамжуулалсажа ябала.

ФУТБОЛ

Хоёрдохёо шүүгдэбэ

Сибирь болон Алас-Дурна зүгэй зонодо түрүү һүүрэ эзэлхэй түлөө наадажа ябаһан «Б» классай футболистнүүдэй хөрөндо эзэлжээгэ наадан үнэргэгдөө. Улаан-Удын «Армеец» Рубцовскын «Торпедо» командада айлшалаан. Үнэргэгшэ амаралтын үдэр наадаһан эдэнэр 90 минутын туршада тансахан бүмбэгэ улаан-удынхидэй ворота руу сохижо оруулаа. Тиигээжэ Улаан-Удын «Армеец» наадаһан сагһаа хойшо хөрдохёо шүүгдэбэ.

Улаан-Удын «Армеец» эзэлжээгэ наадаяа июлийн 2-дэ Новосибирскын «Сибсельмаш» командатай үнэргэхэ болоноой.

Т. БАДМАИН.

КОЛХОЗОЙ УРАЛАН НАРИЖУУЛАГШАД

Ярууныи аймагай «Коммунизм» колхозодо уралан нарижуулагшад, ухаалан зохёогдоодой Бухэсоюзна бүлгэмэй эмхи байгуулагдаба. Эндэхи уралан нарижуулагшад 13 унэтэ дурадхал оруулжа, үйлдэбэридэ нэбтэрүүлэв.

Эдэбхитэй уралан нарижуулагшаһ электро-механик Нырен-Базар Дондокович Доржиев болоно. Тэрэ хадаа уралан нарижуулын һөөн дурадхалай автор юм. Дурадхалнуудынь колхозой алдаг һалбариинуудта амжалтатайгаар хэрэглэгдэнэ.

Тарыан ажалай хүдэлмэрийн үеда трактор, комбайнда хэрэглэдэг горючи болон тоһодохо тоһон морёор зөөгдэдэг байһан. Тэрэнние зөөлгэдэ олон хүн ябадаг һан. Колхозай шэнэ юумэ уралагшад Доржиев, Елизов, Дашинимаев, Климов гэгшэд машинада бензин хэхэ, тоһодохо оньһөөжоруулагдаһан заправник бүтээһэн байна. Мүнөө тарыан ажалай хүдэлмэрийнэ үеда ганцахан хүн бүхы трактор, комбайнуудтань горючи хэнэ, машинануудые тоһодоно.

Үшөө нэгэ баримта. «ЖН-4» тухэдэй жатка хэрэгтэй гараад, хаягдаад байба. Механизаторнуул Доржиев, Ринчинов, Москвин гэгшэд тэрэнние хүдэлдэг болгожаг шэнэдхэн, «СК-3» комбайнда шаггагалаад ябуулха тэ[illegible] метр хорин сантиметр үргэн [illegible] тэйгээр тарыа хадаха жатка бо[illegible] тоһон байна. Мүнөө тэрэ жатка[illegible] хларилай ямаршье эрхэ бай[illegible] да, хадышье удхэнөөр үргэ[illegible] тарыа хададаг болоһон байна.

Б. ОЛЕНИН.

Уласхоорондын шэнжэлэл

ЮРТЭМСЭ ДЭЭРЭ ЮУН БОЛОНОБ?

ЛОНДОН: зурилдөөниинь улам шангадана

Наанадуудай нэгэдэлэй премьер-министрнүүдэй зөвлөгөөтэ конференци Лондондо июнийн 17-һөө 25 хүртэтэй ехэ арсалдаа, зурилдөөтэйгөөр үнгэрөө. Бүмбэрсэг дэлхэйн газарай дурбэлэй нэгые эзэлдэг, дэлхэйн хүн зонай дурбэнэй нэгэ шахуу хүбиин ажаһуудаг 21 ороной түлөөлөгшэд тэр конференциде хабаадаа. Энэнь хожамшэйнгээ талаар үрэгын Британска империйн шанда болоно. Тэрэ империйн һанцаран үгы болоходо, олонхонь наанануудай нэгэдэл гэдэг бии болоһон юм. Тэрэндэ элдэб олон язгаан гүрэнүүд, империалис болон колониализмда эсэргүүсэн, олон жэлэй турша соо үсэг шангаар тэмсэжэ, һаанаг сулоорһэн ороонуд хабаадалсаг байна юм.

Англиин финансова капиталай олон тоото холбоон эдэ ороонуудые гол түлөб нөлөөтэй байна. Харинин ороонудта капитал ехэрэ гаргалга эдэ ороонуудта Англиин империализмэй хэрэгтэй гол эзэсгынь болоно. Энэ[illegible]ние алдаг харуулхын тулада хөлөө жэлэ дуудаа. 1961 онд Индиин-ноохи харинин капиталай 78 процентэ, Англиин монополинуудта хамаатай байгаа. Англиинхи экономикынь худоо ажахын туухэй эд үнэдэг һалбариинуудта зүлөөтэй зандаа үрэхэдөө гүдэг, нефть шанарлагдаг, малгана бүтээдэг, химиин үйлдвэрлэлэй болон бусадта жэнэ нүлөө хүргэдэг болоо. Нимэ абуулгын шанагай байһан гүйлгэ хүн гарагдажа үгэжэ гэхэ. Англиин монополистнүүд нацинуудай нэгэдэлэй ороонуудта гаргаһан капиталайхи Европын ороонуудта гү, али США-та гаргаһан капиталайхида орхёдоо 2—3 дахин ехэ ашаг олзо оруулдаг.

Энэ юрэ бүсын холбоон дотороо зурилдөөн жэл ерэхэ тудам бүри элсэрэ харагдалаг болоо. Эдэ[illegible]ние бүхэлэй конференци гэрэлдэжэ үгөө. Экономическа асуудалнуудта (Англида асаржа худалдагдадаг эд барааньнаа ехэ татари абалга. Англиин урьһалаанануудай турсэ ехэгэй байлга. Англида худалдагдадаг түүхэй эдэй хямда сэнтэй байлга) нэгэдэлэй олон гэшүүдэй һанаа зобоохоёо гадна, Вьетнамда боложо байһан ушар, Урда-Родезидэхи, Баруун-Урда Африкадахи, Португалиин колониинуудахи оршон байдал гэхэ зэргын политическа асуудалнуудта конференци тэрэ гаражаа ерэв. Үндэһэ яһанай нигаа гарга[illegible]гын ехэрэ дэлгэрһэн ЮАР-та эсэргүүцэлтэй хаһалтануудые хэрэглэхэ тухай ООН-ой Аюулгүйн Соведэй шиидхэбэриинүудые Англиин, США болон бусад ороонуудай туурга[illegible]та болгохо тухай эриитэнүүд конференци дэрэ табигдаһан байна. «Урда-Африкын асуудал бүхы дэлхэй дэлхэйн эй найрамдалда болоого аюул тохёолдуулна[illegible]гэд Сьерра-Леонийн премьер-министр Марган мэдуулэв. Португалиде эсэргүү экономическа хаһалта хэхэ, НАТО-гой талаар тэрэндэ бүү зөвлөгөө үгөөрэй гэхэ.

Англиин колони болоно Урда-Родезиин асуудал конференциин хүдэлмэрида ехэ һүүрэ [illegible]. Эндэхи сагаан шарайта хөөрөнхий-ноёдынь [illegible] гүрим тоотоогоол, дүрбэн миллион шахуу африкынхидые дуулажа байна. Урда-Родезиин олонхи хүн зонда засагыень дамжуудын үгэхэ конституционно конференци дарга тургэнөөр завлаха тухай Африкын олон ороной түлөөлөгшэд эриитэ хэв.

Консерваторнуудай бүлэлүүдэг колониалис, империалис политикые үргэлжэлүүлжэ байһан Вильсонэй лейбористскэ правительство олон асуудалаар мэхэ тохо гаргаха баатай болоһон байна.

Индо-Хиндэ Америкын хэжэ байһан дэлгэмэлэгые Лондоной дэмжэлэг байһан туушаа шанга буруушаалгануд хэрэглэхэ гэжэ үнэд мэдэнэ дээрэнь найнуудай нэгэдэлэй ороонуудыһа гаргалан зорилготой түлөөлөгшэдые эльгэлхэ гэһэн һанамжа Вильсонэй даража хэлэһэн байха юм.

Тэд конференциин болоходо, Вильсонда бэрхэшээл тохёолдоо. Табан правительствые (Англиин, Танын, Нигериин, Тринидада-Тобогын болон Цейлонэй) тойлгэлгэнэ ороо буриндаһан түлөөлөгшэдые Вьетнам эльгэлхэ гэһэн шинжэбэри батаган абаһан байна. Тэдэнэр Вьетнамда амгалан байдал тогтоохые тулада конференци заахха талаар үгөөд ойлголсоха арга бэлэмжые гаргуулха зорилготой.

ВАШИНГТОН: эзэрхэг харааг шэглэ[illegible]ада тала

Америкын экономикын мүнөөгэй байдал болон саашахи хараа зам тухай һанаа зобаһан мэдуулгынүудые Вашингтонэй дэлхэйн зэрэгэй тухай туушалтаа удэр алгалуй хэлэн байдаг юм. «Америкын экономическа машина хэлажа, үнаанэйнь бүсэлха гү, али бэлэнэйнь дуулаха ушар хэлдэхгүй байхаа» гэжэ президентын главна экономическа советник Гарднер Экли мэдуулэв. Энэ талаар США-да, тэрэ мүртөө, тухай туушалтайнь дунда онто онтоо һанамжанууд гарадаг байна. Нимэ ушардэ тохёолдохгүй һаа, экономикын байдалые болон финансын асуудалнуудые зүбөөн хэлэхэн тулада засагынхнууд болон зүбөөнүүдые президент өөрөө, тэгэхэй дутын советингуул олоолгоо мэдэхэ-гүй байгаа гэжэ. Энэнь алгалд газаашаа гарахэ хаһалгаа гэхэнэ. Нью-Йоркын биржэдэ май, июнь һарануудта нигэтэ баһа мөнгэ хэмжэхэ ябадал гарадаг байгаа. Энэ[illegible]ние айлгын гол шалтаган гэхэдэ, Америкын экономико-политическэ [illegible] нарануудта хүргөөгүй, нигэ газарнаа согоонги байгаа. Тэрэнэ[illegible] уламжалан, нилэгэд улаан саг соо үргэлжэлөөн дэбжэлтэдэ асаатэ хүрбэ гэжэ [illegible] гэһэн һанаа зобоолго орон дотор үргэлөөр дэлгэрэв. Саарһа мүнгэнэй үнэ сэнтэй үнажа байһые юумэн сэнэй хүндэлгэ, ажамидараа [illegible]гын гарганын [illegible]лгэ харуулжа үгөөнэ.

Мүнөөнэй байдал 30-аад оной ехэ экономическа кризисэй болохын урда тээхи байдалда адли болоод байна гэжэ федеральна нөөсэнгүүдые зохилдог зүргаанай туруулгыне У. Мартин. Энэ асуудалнуудаар юумэ һайн мэдэдэг гэжэ тоотой болоһон хүн, «Һанаа зобоогёоро» мэдуулһэн байна. Тэрэнэ[illegible]энь уламжалан, биржэнүүдэ тэбдэхэ мөнгэхэ ябадал бүри ехэрэ гараа. Энэнние намдуулхын тулада Сагаан байшангай болон эдэй зургаанудай түлөөлөгшэдэй зүгөөр һанаа зөөһэн үгэнүүдые олоор хэлэхэ хэрэгтэй болоһон байха юм.

Оршон байдалые улам шахардуу шанга болгохо, Вьетнамдахи дайн байдлаае үргэлдхэхэ хуншагта хараа шэглэл сэрэгэй тарганануудые улам ехэ болгохо, тиимэһээ экономикын хүргэлтые шанэар зорюута урмануудһан ябадал боложо үгэхэ гэжэ сэрэгэй промышленна мэдэлэнүүдэй түлөөлөгшэд элитээр онсолон тэмцэлдэг байха.

Сэрэгэй тарганын ехэ байлга аралжа наймаа эрхилэлгэдэ һайнаар нугэлжэ бидэнэр тоолоноби. Вьетнамайхи нэгэ авда гэжэ хэрнин эзэрхэг туримхэй ябуулганудта сохилто үгэхэ, эсэгэ ороной хамгаалха гэжэ өөнэдымнай хэлга гэжэ. Мнай бүхы драл тоолоно гэжэ Хо Ши Мин онсолон тэмцэлдэг.

Женевэдэ хэлэлцүүлэ амгалан ёноой туримнуулга хэжэ үндэһэ нөөгэй урда мэтэ боложо шадаха гэжэ Дрэгэй президент тэмцэлдэг байна. Вьетнам туушаа 1954 оной Женевэлэхи хэлэсэн шухала хэрэг шаардагай улаасхоорондын хэлэсэн болоно гэжэ Хо Ши Мин ставгань хэлэв. Энэ хэлсэндэ хабаадаһан бүхы ороонуд, тэрэ тоодо Холбоото Штадуул, энэ хэлсэлгүүдые хүндэлэх, болото хэрэг дээрэ зүбөөр биелүүлхэ ёһотой; Женевэдэ конференциин туруулгынгаһай нигэн байһан ороо бологшо Великобритани энэ хэлсэлгэ бүриньые ехэрэ хүндэлхэ ёһотой.

Вьетнамай Демократическа Республикын үнэрэйн ус соо амжаһан туйлалтануud тухай тогтоходоо, урдань үзүтэй, гэгэлгэни колони байһан ороо гайхамшагта амжалтануудые туйлаа гэжэ ДРВ-гэй президент тэмцэлдэг. Тусхайлбал, газарай реформе, экономикые социалис бөөр шэнэдхэлгэ, вьетнам арадай болбосоролой, эрдэм боловсролой дэлгэлгэ тухай Хо Ши Мин тогтоожо хэлэһэн.

Вьетнамда амгалан байдал тогтоохын түлөө тэмцэлдэ хабаадалсалаг Англиин хүдэлмэришэн англида, интеллигенциин, турүү үзэлтэй олонхитын түлөөлөгшэдэй халуун амгаалга Хо Ши Мин дамжуулаа.

ХО ШИ МИНЭЙ ИНТЕРВЬЮ

ЛОНДОН, июнийн 26. (ТАСС). Амгалан ёноой хэлсэлгүүдтэ Вильсон хабаадалсажа шадахагүй. Юуб гэхэдэ, Америкын эзэрхэг туримхэй ябуулгые, Вьетнамдахи дайн байдлаа үргэлдхэлгые тэрэ дэмжэлэг гэдэг Вьетнамэй Демократическа Республикын президент Хо Ши Мин онсолон тэмцэлдэг. Дейли Уоркер» газетын ДРВ-дэхи корреспондентэй хөөрэлдэхөөн, президент Хо Ши Мин ингэжэ мэдуулһэн байгаа.

Ороной урда талын хубине шанэ тухэдэй колони, эзэрхэг дай үргэдхэхэ сэрэгэй базаа болгохые нэгэдэг Америкын империалистнуудай эзэрхэг дэлгэ зорилгэ муухайгаар тарганаһаа удамжалан, Вьетнамда мүнөөгэй ориюн байдал тохёолдоо гэжэ Хо Ши Мин хэлэв.

Урда-Вьетнамай Национальна сулоорэлгэн фронтын зорилгонууд тухай асуудалда хариусахадаа, тэрэ нигэжэ заагаа. Америкын империализмэй эсэргүүсэн тэмцэхэ, сулоорхэ, бүрэ даанхай байдалтай болохо, демократи, эй найрамдал, бүрэ абаһан байдал нэгэдхэ, ороной нэгэдүүлхэ замаар ураг[illegible]ная дабшаха гэжэ фронтын зорилгонууд болоно. Национальна сулоорэлгэн фронт хадаа Урда-Вьетнамай арадай гансахан эрэ түлөөлгэ, тэмцэлэнь эмхидхэгшэ болоно гэжэ. Хо Ши Мин үргэлжэлүүлэн хэлэв.

Бүлэнэр фронтын политикые хүндэлэнэ, хоёр талын онсо оорэ байһые харадаа абаха, бүрэ бүсынгээ эрмэлэлтые ойлгохо, хөөрөндоо бүри һайн харилсаа һэргэхэ, ороной нэгэдүүлгэ эрмэлэхэ ёһотойбэ гэжэ бидэнэр тоолоноби. Вьетнамайхи нэгэ авда гэжэ хэрнин эзэрхэг туримхэй ябуулганудта сохилто үгэхэ, эсэгэ ороной хамгаалха гэжэ өөнэдымнай хэлга гэжэ. Мнай бүхы драл тоолоно гэжэ Хо Ши Мин онсолон тэмцэлдэг.

Женевэдэ хэлэлцүүлэ амгалан ёноой туримнуулга хэжэ үндэһэ нөөгэй урда мэтэ боложо шадаха гэжэ Дрэгэй президент тэмцэлдэг байна. Вьетнам туушаа 1954 оной Женевэлэхи хэлэсэн шухала хэрэг шаардагай улаасхоорондын хэлэсэн болоно гэжэ Хо Ши Мин ставгань хэлэв. Энэ хэлсэндэ хабаадаһан бүхы ороонуд, тэрэ тоодо Холбоото Штадуул, энэ хэлсэлгүүдые хүндэлэх, болото хэрэг дээрэ зүбөөр биелүүлхэ ёһотой; Женевэдэ конференциин туруулгынгаһай нигэн байһан ороо бологшо Великобритани энэ хэлсэлгэ бүриньые ехэрэ хүндэлхэ ёһотой.

Вьетнамай Демократическа Республикын үнэрэйн ус соо амжаһан туйлалтануud тухай тогтоходоо, урдань үзүтэй, гэгэлгэни колони байһан ороо гайхамшагта амжалтануудые туйлаа гэжэ ДРВ-гэй президент тэмцэлдэг. Тусхайлбал, газарай реформе, экономикые социалис бөөр шэнэдхэлгэ, вьетнам арадай болбосоролой, эрдэм боловсролой дэлгэлгэ тухай Хо Ши Мин тогтоожо хэлэһэн.

Вьетнамда амгалан байдал тогтоохын түлөө тэмцэлдэ хабаадалсалаг Англиин хүдэлмэришэн англида, интеллигенциин, турүү үзэлтэй олонхитын түлөөлөгшэдэй халуун амгаалга Хо Ши Мин дамжуулаа.

Партизануud городые эзэлбэ

НЬЮ-ЙОРК, июнийн 26. (ТАСС). Костуммаа хойноо 45 миллиард орнедог Ту-Маронг гэжэ городые Урда-Вьетнамай партизануud мүнөөдэр эзэлбэ гэдэг Америкын сэрэгэй түлөөлөгшэдэй мэдуулгые үндэһэ болгон Ассошиэйтед Пресс агентствын Сайгондохи корреспондент мэдээсэнэ. Ту-Маронгтой радио-холбоо таһалданхай. Энэ городо байһан правительственна сэрэгүүдэй хоёр дүүрэ тухай солдадай хүбиг заган тухай юунные мэдэгдэнэгүй.

Сайгонһоо баруулжа хорин милиин газарта байһан правительственна сэрэгүүдэй батальоной командин пунктые мүнөө үглөөгүүр партизануud гэнэт дөбтолоо. Тэрэнэһээ уламжалан 14 солдат алуулһан, 10 солдат шархатаһан байна.

Эдэнние һүүлшын хоёр неделиин турша соо партизануудай хөөн тон томо дөбтолгонууд болоно гэжэ Америкын корреспондент тэмдэглэнэ.

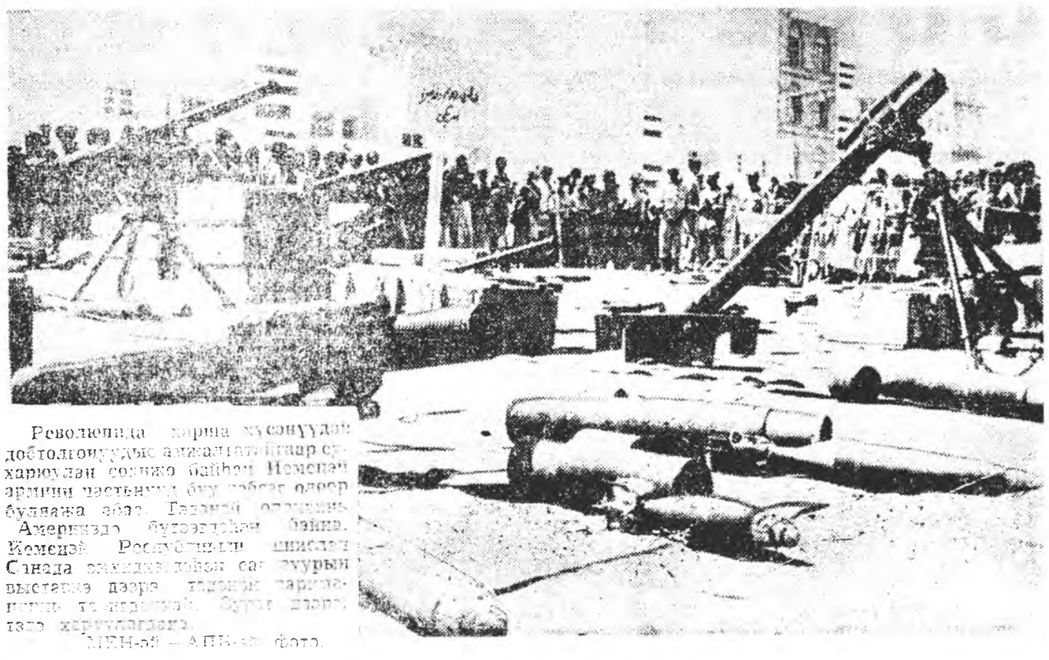

Революциде харина хүсэнүүдэй дөбтолгонуудые амжалтай шаар сухарюулан сохижо байһан Йеменэй армийн частьнууд бүх победа олоор бүлдажа эдэг. Гадаанай сэтгэлзүй Америкэдэ бүтээгдэнэ байна. Йеменэй Республикын шинэлэг Сэнада эмхидхэгдэн сан хөөрөө выставкэ дээрэ [illegible] зарлагынь тэмцэлдэнэ. Бүхы дэлхэй хэрэгтэй.

МЕН-ой — АПН-эй фото.

Афро-Азиин конференци хойшолуулагдаба

АЛЖИР, июнийн 27. (ТАСС). Азиин-Африкын ороонуудай хөөрдохи конференци 1965 оной ноябрийн 5 хүртэ хойшолуулагдаа. Конференциде белдэхэл хэхэ саг үргэжэн комитетэй энэ заседаниин үгэгдэдэг түрбэ улуутэй часай турша соо үргэлжэлөөнэй һүүлээр нимэ шиидхэбэри сонсохгүй. Конференциие Алжирта хүлгэгдэхэ гэһэн Африкин делегацийн комитедэ дурадхаһан резолюцийн проектые Пакистанай делегаци дэмжэв, тиигээд комитет һайшаһан байна.

Конференциде хабаатаха ороонуудай газадлын хөрэгүүдэй министрнүүдэй зүбтоо 1965 оной октябрийн 28 хүртэ хойшолуулха гэжэ шиидхэлөөн байна.

Джонсон У Тантай уулзаба

САН-ФРАНЦИСКО, июнийн 26. (ТАСС). ООН-ой хорин жэлэй ойдо зорюулагдаһан баяр дэрэ үгэгдэдэг үгэ хэлэлсэгшэдэй нүүдэлэ США-гай президент Линдон Джонсон ООН-ой генеральна секретарь У Тантай уулзаа. Сагаан байшингай тусхай түлөөлөгшэдэй мэдуулгэдэй ёһоор, чае шахуу саг соо хөөрөлдөөдөө. Джонсон тусхайлбал, Вьетнамдахи болон Доминиканска Республикадахи байдалые, тэрэнэй ООН-ой зүгэдэ[illegible]ые У Тантай зүбшөөн хөөрөө.

ХИЛЫН ГАДАНАА
ТЕЛЕФОН • ТЕЛЕГРАФ • РАДИО

Совет хүгжэмшэдэй амжалта

ПАРИЖ, июнийн 27. (ТАСС). Маргарита Лонгын болон Жак Тибоогой нэрэмжэтэ хүгжэмшэдэй улаасхоорондын 11-дэхи конкурс дуурөөб. Бүх Тибоогой нэрэмжэтэ пианистнуудай конкурсын дүн тооцогдоо гаргагдаа. Москвагай консерваторин студент Алексей Черкасовта хөөрдохи дан сэлгэдэг. Елизавета Илюшекая (Советэй Союз), Юлиана Маркова (Болгари) түрбадахи шаные хубаасаа. Раймонд Джексон (США) дурбадахи шанда хүртөө. Рейнальдо [illegible] (Филиппин), Рената Арнетова (Чехословакин) гэгэдэхи шаные хуваасаа. Удаагийн [illegible] жюрин [illegible] дахи шан хэнэ[illegible] хүлгэгдөө. Нэгдэхэ шадабэрнин гаргаар лауреатнуудай конкурс 1963 оной [illegible] дээгүүр байна. (Маргарита Лонгын, Жак Тибоогой нэрэмжэтэ конкурс хоёр жэл болоно нэг дахин үнэргэгдэдэг юм).

Гурамны дэмжэ мүнөө жэлэй 11-дэхи конкурсдо совет хүгжэмшэд ехэ [illegible] туйлаа. СССР-эй түлөөлөгшэ Лиана Исакадзе скрипканшэдэй [illegible] Маргарита Лонгын нэрэмжэтэдэхи ехэ шанда хүртэнэ байна.

Сан-Францискада ойн баяр болобо

САН-ФРАНЦИСКО, июнийн 25. ТАСС-ай тусхай корреспондент С. Лосев нигэжэ дамжуулна:

Сан-Францискада дайнда хабаадалгаһай байшантай зорюулаад байгаа оперэн театр соо 20 жэлэй үрэ тэй ООН-ой Устав баталгаадаһан юм. Нэгдэмэл Нацинуудай Организацийн хоёр жэлэй ойдо зорюулагдаһан баяр мүнөөдэр энэ театр соо эхэлэв.

114 гүрэнэй түлөөлөгшэдые- үрэн ехэ болоһон улаасхоорондын организацийн тэшүүлые Сан-Францискэй мэр Джон Шелз, Калифорнийн губернатор Эдмунд Браун гэгэнэй халуулаар амаршалаа.

Генеральна Ассамблейн XIX сессийн туруулгыне Танын газадлын хэрэгүүдэй министр Алекс Квейсон-Секки үгэ хэлэхэдэ, ООН-ой 20 жэлэй ойдо колониализмые эсэргүүцэхэ ой болгохые, улаасхоорондын арсалдалнуудые зайлуулжа, Нэгдэмэл Нацинуудай Организацийне бүхижуулхэ, энэ ой тэмдэглэхые уриалгаа байна. Улаасхоорондын мүнөөгэй ойн ойдал нанда зобоохоор болгохой, агуулахэ гүрэнүүдэй хөөрөөхи хаһалсаг дэмжэ мүдэлэ гэжэ тэрэ заагаа. Дүнэлжэ гэхэнэ бүрэн ажалые зайлуулха гэжэ ООН-ой хүчэ болоо гэжэ тэрэ хэлэв.

ООН-ой байн байдалай зорилгонууд болон гол бэлэнгүүдые нарнаар тахиха шухала гэжэ Квейсон-Секки онцлоо гэдэг. Энэ хадаа тэдэй хэлэлгэнэй ёһоор, амгалан байдалтай болоо улаасхоорондын харилсаа хөөрөө хангаха гэжэ дэмжэлэг болоо.

Удаань США-ай президент Линдон Джонсон үгэ хэлэгэн байна.

Джонсон У Тантай уулзаба

САН-ФРАНЦИСКО, июнийн 26. (ТАСС). ООН-ой хорин жэлэй ойдо зорюулагдаһан баяр дэрэ үгэгдэдэг үгэ хэлэлсэгшэдэй нүүдэлэ США-гай президент Линдон Джонсон ООН-ой генеральна секретарь У Тантай уулзаа. Сагаан байшингай тусхай түлөөлөгшэдэй мэдуулгэдэй ёһоор, чае шахуу саг соо хөөрөлдөөдөө. Джонсон тусхайлбал, Вьетнамдахи болон Доминиканска Республикадахи байдалые, тэрэнэй ООН-ой зүгэдэ[illegible]ые У Тантай зүбшөөн хөөрөө.

ПРАВДА БУРЯТИИ

Мүнөөдэрэй номерто:

Нэгдэхи хуудаһанда: «Зүһалан [illegible] ферм» гэһэн түүхэ [illegible] хөдөөгэй нооёо хайшалалдаг «Улаан-Ороно» колхозоо [illegible]дэһэн репортаж; республикын колхоз, совхозуудаа абтаһан мэдээсэл; ТАСС-ай шухала мэдэ[illegible]дүүд.

Хоёрдохи хуудаһанда: «Про[illegible]дукцийн пазар» партийна болон техническа хөдөлмэрийн толи[illegible]гэй рубрика дэрэ ЛВГ-гэй главна технологой орлогшо Н. Де[illegible]ийн бичэгэй технологическа хөдөлмэрийн эмхидхэл тухай статья; «Найн шанартай силос бэлдэхэ» гэһэн рубрика дэрэ «Алдуугаа дабтахагүй» гэһэн гарчигтай Ф. Собенниковай бичэг.

Гурбадахи хуудаһанда: «Агитатор ба түрүү дүй дурдалга» гэһэн гарчигтай Д. Шагдуровай корреспонденци; «Соёл культурыг дэлгэрэ» гэһэн гарчиг дэрэ Э. Фадеевэй «Найхан хүүгүүд» гэһэн корреспонденци; «Улаасхоорондын байдалтаар дэлхэйн ороонуудаа абтаһан ТАСС-ай телеграммануud.

Дүрбэдэхи хуудаһанда: «Хөдөөгэй» гэһэн фильмэ Б. Бэлтуевэй бичэгэй рецензи. Спортын һүүрэ.

БУРЯАД ҮНЭН

Адаг өдөр

1965 оной июнийн 29

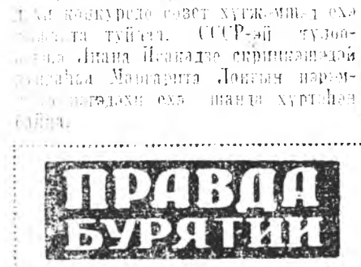

Редакторай орлогшо
Ц. Ц. ЦИБУД[illegible]

Шанай адрес, телефонуud

АДРЕС ОБЪЕДИНЕННОЙ РЕДАКЦИИ. гор. Улан-Удэ, улица Ленина, 35. Телефоны: редактора — 23-67, зам. редактора — 38-42, зам. редактора — 35-84, секретариата — 2[illegible], отделов: сельскохозяйственный — 17-59, 35-14, промышленности — 48-89, 33-61, корректорская — 35-95.

Улица ЛЕНИНА, 26. Телефоны: отделов партийной жизни — 40-49, идеологический — 24-74, советского строительства — 34-93, рабселькоров и писем — 23-41, 38-30, информации — 34-05 и переводов — 24-74.

Улан-Удэ, типография управления по печати при Совете Министров Бурятской АССР.

Н00954. Зак. № 432.