АБАҺАН УЯЛГАЯА ДҮҮРГЭ, ХЭЛЭҺЭН ҮГЭДӨӨ ХҮРЭ!

Инаг һайхан Эхэ оронмай манайда Агууехэ Октябриин хубисхалай илан мандажа, Совет засагай мүндэлһэн сагһаа хойшо 50 наһа гүйсэһэнэйнь ойн баярай жэлэй богоһо алхаад ябана. Бүгэдэ арадайнгаа энэ түүхэтэ һайндэрые ажалай амжалта илалтаар үгтажа, Эхэ орондоо эрхим һайн бэлэгүүдые бариха гэһэн хүсэлэнгөөр совет хүн бүхэнэй ухаан бодол нэбтэрэнхэй. Заха хизаргүй үргэн дэлгэр Эсэгэ оронойнгоо нютаг бүхэнөөр—холын хойто зүгэй районуудһаа Хара далай хүрэтэр, Балтиин далайн эрьсһэ Алас-Дурна зүгэй Номгон океан хүрэтэр аяншалаад үзэбэл, хаана яанагүй шэн габьяата ажалай соробхилон байхые харахат. Арадаймнай ажахын али бүхы һалбариншуудта ойн баярай социалис мүрысөөн хүсэтэйгөөр дэлгэрэнхэй. Промышленностьдашье, барилга дээрэшье, хүдөө ажахыдашье, культурна байгуулалта дээрэшье—олонитэ ажалшадай хүдэлжэ байһан газар бүхэндэ ойн баярай жэлэй бодото зорилгонууд тодорхойлогдоо.

Тэрэшэлэн һаяхан республикын хүдөө ажахын түрүүшүүлэй зүблөөн боложо, 1967 ондо манай хүдөө ажахынхидай бэлүүлхэ зорилгонуудые тодорхойлон, социалис уялгануудые баталан абаһан байна. Нёдондо жэлдэ туйлаһан амжалтануудаараа зоригжон, Буряад ороноймнай колхоз, совхозууд алдарта ойн баярай нэрэ турэдэ хүрмөөр зорилгонуудые урдаа табиба. Шэнэ газар эзлдүүрилжэ, тарилгын талмай үргэдхэхэ, алибаа ургамалнуудай баян ургаса ургуулха, адууһа малайнгаа тоо толгойе олошоруулха, ашаг шэмыень дээшэлүүлхэ, тиигэжэ гүрэндөө хүдөө ажахын продуктнуудые элбэгээр хүдалдаха гэжэ тэдэнэр шиндэбэ.

Мал ажалай продукцийн талаар абажа харабал, ойн баярай жэлдэ манай республика 47,5 мянган тонно мяха, 115,8 мянган тонно һү, 51 мянган тонно нооһо, 28 миллион ундэгэ гүрэндэ худалдаха уялгатай. Энэ хадаа түсэбөөр харалагдаһанда орходоо һураггүй ехэ байха юм. Энээнийе бэлүүлхын тула мал ажалай ашаг шэмэнь горитойгоор дээшэлүүлэгдэхэ болоно. Энэ талаар манайда барагдашагүй ехэ арга боломжонуудай бии байнысень түрүүшүүлэй дүй дүршэл гэршэлнэ. 1966 ондо республика дотор дундэ зэргээр үнээн бүриһөө 4340 килограмм һүнэн һаагдаһан байхадань, харин Сэлэнгын совхозой суута һаалишан Надежда Лазаревна Тадвашкина үнээн бүриһөө 4000 гаран килограмм һү һааһан байха юм. Иимэрхүү түрүүшүүд манайда үсөөн бэшэ. Эдэнэй баян дүй дүршэлые бүгэдын шадабари болгоод байбал, хэды ехэ һүн нэмэжэ абтаха байна гээшэб. Тиихэдэ нёдондо республика соо дунда зэргээр хонин бүриһөө 2,6 килограмм нооһоной хайшалагдаад байхада, Яруунын совхозой ахалагша хонишон Ц. Д. Бадмаевай бригада бүхы хонидойнгоо толгой бүриһөөнь 4,2 килограмм нооһо абаһан байна. Иимэ жэшээнүүдые тоолохо болоо һаа олон. Эдэ жэшээнүүд бүхы ажалшадые шэнэ шэнэ амжалтануудта уряална, бултадаа түрүү ёһоор хүдэлхые зоригжуулна.

Таряан ажалай талаарные бага бэшэ зорилгонууд хараалагданшхай. Ойн баярай жэлдэ 110 мянган тоннооһоо бага бэшэ ороооһо таряа, 22 мянган тонно хартаабха, 11 мянган тонно овощ, 22 мянган тонно сааханай свёкло Эхэ орондоо бэлэгдэхээр уялга абтаба. Энэ хадаа түсэбөөр харалагдаһанда орходоо нилээд ехэ болоно. Жэшээнь, түсэблэгдөөшэһөө 20 мянган тоннооор үлүү ехэ ороооһо таряан тушаагдаха байна. Хараалһан зорилгонуудаа, абаһан уялгануудаа нэрэтэй түрэтэйгөөр дуургэжэ шадаха арга боломжо манай колхоз, совхозуудта бии гү? Бии даа, дүрэн бии. 1966 ондо республикын таряашадай туйлаһан амжалтануудынэн тухайда эли тодоор гэршэлжэ үгэнэ. Манай газетын үсэгэлдэрэй номерто хэблэгдэһэн, худөө ажахынхидай социалис уялга соо нёдондо жэлдэ түрүү таряашадай бүтээһэн гайхамшагта хэрэгүүд тухай тодо һонороор хэлэгдэнхэй. Ойн баярай жэлдэ манай баатар таряашадай бүри ехэ амжалтануудые гүйлахэ байһаниинь дамжагүй.

1967 ондо республикыц таряашадай, механизаторнуудай, малшадай бэлүүлхэ зорилгонууд бүтээхэ хэрэгүүд тодорхойлогдоо. Бүхы дээрэнь, хаража үзэхэдэ бага бэшэ зорилгонууд. Эндэ түрүүшүүлэй дүй дүршэл, онол арга хараада абганхай. Эдэ зорилгонуудые амжалтатайгаар бэлүүлхын тулада замай залууршадай түрүү дүй дүршэл үйлэдбэридэ нэбтэрүүлхэ, социалис мүрысөө үргэнөөр дэлгэрүүлхэ, үүсхэл ороллолго гаргахэ эдэбхитэй шударгыгаар ажаллаха шухала.

Мухар-Шэбэрэй аймагай Эрдэмт совхозой Задын аймагай Ленинэй нэрэмжэтэ колхозой коллективуудэй үүсхэлээр республикымнай бүхы аймагууд, колхозууд болон совхозууд Октябриин хубисхалай 50 жэлэйнь ойн баярай хүндэлэлэй годорхой уялгануудые абаад, хоорондоо социалис мүрысөөнэй хэлсээнүүдые баталһан байна. Мунөө хүдөө ажахынхидай социалис уялгануудые зүбшэн хэлсэхэдээ, зарим ажахынууд оойнэдынгоо уялгануудта хубилалтануудые оруулхэрхэтэй. Тиихэдээ уялгануудайнгаа үнэхөөрөө ойн баярай хүндэлэлдэ харюусамаар байхыень хараада абаха шухала. Зүгөөр коллективэ бүхэн ажалшан бүхэн оорын тодорхой уялгатай байхаһэнтэй мүрысөөжэ байһанаа, мүрысөөндэ хэнэйнгээ туруужэ, хэнэйнгээ тээгдэжэ абаһаниие байн мэдахэ, бэе бэеынгээ түрүү дүршэлые ашаглан абалсахэ зэргэтэй. Социалис мүрысөөнэй зүг удхань иимэ бшуу.

КПСС-эй райкомууд, колхоз, совхозуудай партийна организацинууд олонитэ ажалшадай дунда сён баярай социалис мүрысөө үргэнөөр эмхидхэхэ зорилготой. Эндэ эгээл шухалань юуб гэхэдэ, мүрысөөнэй дунгуудые һара, квартал бүхэндэ гаргажа байха, түрүүшүүлые али болохоор ормашуулха, замай залууршадай дүй дүршэл, онол арга бүтэдын шадабари болгохоор дэлгэрүүлхэ, абаһан уялгаяа бэлүүлгэдэнь али бүхы аргаар ажалшадта туһалха хэрэг болоно.

Манай республикын колхознигууд, совхозуудай хүдэлмэришэд, бүхы хүдөө ажахынхид Октябриин хубисхалай ойн баярай хүндэлэлдэ абаһан социалис уялгаяа нэрэтэй түрэтэйгөөр бэелүүлэн, шэнэ шэнэ амжалтануудые түйлажа, Эхэ ороноо баясуулха байһаниинь лабтай.

ВЛКСМ-эй ЦК-гай II ПЛЕНУМ ТУХАЙ ИНФОРМАЦИОННО МЭДЭЭСЭЛ

Залуушуулай Бүхэсоюзна Ленинскэ Коммунис Союзай Центральна Комитедэй II пленум февралиин 1-дэ хүдэлмэрэ эхилээ.

Удаадахи асуудалнуудые пленум зүбшэн хэлсэхэ:

1. КПСС-эй ЦК-гай декабриин (1966 он) Пленумэй дүнгүүд тухай.

2. В. И. Ленинэй нэрэмжэтэ Бүхэсоюзна пионерскэ организацийе хүтэлбэрилхэ талаар ВЛКСМ-эй ажал ябуулгые саашадань һайжаруулха тухай.

3. Агууехэ Октябриин социалис революцийн 50 жэлэй ойдо бэлэдхэл хэлгэдэ комсомолшуудай болон залуушуулай хабаадалсаха хэмжээ ябуулгануудь.

«КПСС-эй ЦК-гай декабриин (1966 он) Пленумэй дүнгүүд тухай» КПСС-эй ЦК-гай Генеральна секретарь нухэр Л. И. Брежнев элидхэл хэжэ, сугларагшадай зүгһөө халуунаар үгтагдаа.

КПСС-эй ЦК-гай секретарь нухэр И. В. Капитонов, КПСС-эй ЦК-гай гишүүн, КПСС-эй МГК-гай нэгдэхи секретарь нухэр Н. Г. Егорычев, КПСС-эй ЦК-гай гишүүн, КПСС-эй ЦК-гай таһагые даагша нухэр В. И. Степаков пленумэй хүдэлмэридэ хабаадалсаа.

ВЛКСМ-эй Московско горкомой нэгдэхи секретарь В. П. Трушин, Үзбекистанай ЛКСМ-эй ЦК-гай нэгдэхи секретарь Р. Х. Абдуллаева, Свердловско «Уралмаш» заводой токарь В. В. Моторин, Украинын ЛКСМ-эй ЦК-гай нэгдэхи секретарь Ю. И. Ельченко, подразделениин комсомолой организацийн секретарь, младша сержант Н. Д. Воробьев, Молдавийн ССР-эй КПСС-эй XXII съездын нэрэмжэтэ колхозой бригадир Социалис Ажалай Герой Е. И. Табанская, ВЛКСМ-эй Ленинградска обкомой нэгдэхи секретарь Р. В. Николаев, МГУ-гай зүүн ороноуудай хэлэ шудалдаг институдай студентка Л. С. Скоробогатова, Казахстанай ЛКСМ-эй ЦК-гай нэгдэхи секретарь У. Джанибеков, ВЛКСМ-эй ЦК-гай нэгдэхи секретарь С. П. Павлов элидхэл гүшаа үгануудые хэлээ.

Пленумдэ хабаадагшад резолюци баталан абажа, КПСС-эй ЦК-гай декабриин Пленумэй шиндхэбэрие нэгэн дуугаар һайшаагаа.

△□△

Дэлхэ хайрануудта хүртэбэ

Ажахын болон соёл культурын байгуулалтада ажалшадайнь амжалтануудые туйлаһанай түлөө Кемеровскэ областие СССР-эй Верховно Советэй Президиум Ленинэй орденоор шагнаа.

Тэрэшэлэн Минскэ область Ленинэй орденоор шагнагдаа. Партизанска хүдэлөөнэ эдэбхитэйгээр хабаадалсаһанайнь, Эсэгэ ороноо хамгаалгын Агууехэ дайнай үедэ немец-фашис эзэмдэгшэдтэй хэгдэһэн тэмцэлдэ ажалшадайнь эрэлхэг зориг, баатаршалга гаргаһанай, арадай ажахые һэргээн дэбжэлгэлэ амжалта гүйлаһанай түлөө область дэлхэ хайрэлэ хүртөө.

(ТАСС).

ДҮҮРГЭГДЭЭ!

Прибайкалийн аймагай «Путь к коммунизму» колхоз мяханай комбинадта 400 центнерэй 115 толгой шахамал малнуудые тушаажа, хахат жэлэйнгээ түсэб сүм дуургээ.

Энэ хадаа тушаагдаха малнуудые шахан таргалуулгын гүүртын нухэршэд М. Я. Седунова, В. И. Жаркова болон В. П. Инокентьева гэгшэдэй ороллосотой ажалай үрэ мүн. Тэдэнэй харуулһан нооинахагжа таргалһан эбэрэ болоо малай толгой бүхэн декабрь, январь һарануудта хоног бүри 556 граммаар шэнүүрэ нэмэлдэг байгаа.

В. СЕДУНОВ.

Түмэр бетон зүйлнүүдые хэдэг заводой электро-гагнууршан Константин Именохоев коллективийн соогоо хүндэтэй, суутай хүнүүдэй нэгэн. Ходо һайнаар ажаллажа ябаһанайнгаа түлөө тэрэ Буряадай АССР-эй габьяата барилгашанай нэрэ зэргэдэ хүртэнэн. Коммунис ажалай ударник. Түрүү энэ худэлмэришэн даабаряа үдэр бүхэндэ үлүүлэн дүүргэдэг, үдэшэндөө лесотехническэ техникумдэ һуралсадаг.

Ф. СОРОКИНОЙ фото.

Мүнөөдэр республикымнай промышленность, барилга, транспорт, худалдаа наймаанай түрүүшүүлэй зүблөөн Улаан-Үдын оперо, баледэй театр соо нээгдэхэнь.

БҮХЫ ОРОНУУДАЙ ПРОЛЕТАРИНАР, НЭГЭДЭГТЫ!

44-дэхи жэлэй гарана.

БУРЯАД ҮНЭН

КПСС-эй Буряадай обкомой, Буряадай АССР-эй Верховно Советэй, Министрнүүдэй Советэй орган

№ 29 (11323) | 1967 оной февралиин 3, пятница | Сэн 2 мүнгэн

СОВЕТ ЗАСАГАЙ 50 ЖЭЛЭЙ ОЙДО

АМЖАЛТАТАЙ

Улаан-Удын «Электромашина» заводой коллектив январь һарынгаа үйлэдбэриин түсэб үлүүлэн дүүргэбэ. Энэ хугасаа соо 2—2 электродвигатель Монголой Арадай Республикада, мүн Финляндиэ эльгээгдээ.

Кранова, электромеханическа, литейнэ болон инструментальна цехүүд илангаяа һайнаар ажаллаа.

С. КОЛОДА

ХОЁР ГОРОДОЙ МҮРЫСӨӨН

Улаан-Удэ Шэтэ хоёр городой ажалшадай 1966 оной социалис мүрысөөнэй дүн согсологдоо.

Промышленна продукци үйлэдбэрилхэ түсэбөө Улаан-Удэ 102,5 процент, Шэтэ—105 процент, ажалай бүтээсэ дээшэлүүлхэ даабаряа Улаан-Удэ 102,7 процент, Шэтэ—105 процент дүүргэһэн байна. Улаан-Удэ городой промышленна предприятинууд промышленна продукци бүтээлгые 16,2 процентээр, Шэтын—11 процентээр дээшэлүүлээ. Манай городой дүрбэн предприяти, Шэтын нэгэ предприяти продукци үйлэдбэрилхэ түсэбөө дүүргээгүй юм. Шэтэ городтой сасуулхада 14 мянган дүрбэлжэн метр үлүү ехэ байрыи талмай манай городто ашаглалгада тушаагдаба. Эд бараанай эрьесын түсэбые Улаан-Удэ 102 процент, Шэтэ 101 процент дүүргээ.

Манай хуршэнэр год шухала показатель болохо промышленна продукци үйлэдбэрилхэ, ажалай бүтээсэ дээшэлүүлхэ даабаряа үлүүлэн дүүргэжэ, түрүүлжэ ябана. Манай промышленна предприятинууд, барилгын эмхинүүд Совет засагай 50 жэлэй ойн хүндэлэлэй социалис мүрысөөндэ түрүүлжэ гарахын тула энэ жэлдэ тон һайнаар ажаллаха болоно.

ҮЙЛЭДБЭРИИН ТҮРҮҮШҮҮЛДЭ АМАР МЭНДЭ!

ШАГНАЛДА ХҮРТЭГШЭД

КПСС-эй Улаан-Удын горкомой бюро болон горсоведэй гүйсэдком Улаан-Удэ городой предприятинуудай худэлмэриин 1966 оной 4-дэхи кварталай дүн согсолон гаргаба. Городой районуудай дундаһаа Железнодорожно район түрүүлжэ, горкомой, горсоведэй дамжуулгын Улаан туга хүртэбэ. Авиационно завод, 1-дэхи оёдолой фабрика, хилээмэнэй комбинат, Улаан-Удэ станци, Буркоопсоюзай автобаза, телеателье, столоваяуудай трестын 8-дахи столово, горпромторгын ажахын тоосооной 74-дэхи магазин предприятинуудай дундаһаа шалгаржа, дамжуулгын Улаан туг абаха болоо.

«Электромашина», нооһо угаадаг фабрика, 2-дохи хилээмэнэй завод, горкомхозой харгы заһабарилгын управлени, горсоведэй гүйсэдкомой барилга-заһабарилгын управлени, почтамт, «Байгал» ресторан, горпищеторгын 6-дахи магазин, Хүндэлэлэй грамотануудаар шагнагдаба.

Үйлэдбэриин арбан аргаан түрүүшүүл «Эрхим мэргэжэлтэ» гэһэн нэрэ зэргэдэ хүртөө, КПСС-эй горкомой, горсоведэй гүйсэдкомой Хүндэлэлэй грамотаар шагнагдаа. ЛВРЗ-гэй токарь К. Каюмов, «Электромашина» заводой электро-гагнууршан И. Ф. Загвозкин, реметройбыткомбинадай шулуушан И. И. Рудых болон бусад шалгарагшадай тоодо оролсоно.

Гээгдэлһээ гараа

Буряадай мебелийн, модо болбосоруулгын комбинадай коллектив һүүлэй хэдэн һара соо гээгдэжэ ябаа. Энэ дутагдалаа усадхахын тула арга боломжоёо элирүүлэн хэрэглэхэ гэжэ коллектив оролдоһон байна.

Комбинадай худэлмэришэд Агууехэ Октябриин 50 жэлэй ойн хүндэлэлэй социалис мүрысөөндэ оролсохоодоо, тодорхой уялга абаһан юм. Продукци үйлэдбэрилхэ 1967 оной түсэб болзорһоонь урид дүүргэхэ, мебель хэхэ арба нэгэ һарын даабариие 1967 оной ноябриин 7-ной удэр болотор дүүргэхэ гэжэ тэрэ уялга доторнь хараалагданшхай.

Тэдэнэр алдарта ойн хүндэлэлдэ абаһан социалис уялгаяа бодотоор бэелүүлжэ эхилээ. Январийн түсэб бүхы дээрээ дүүргэгдээ. Түсэбөө гадуур 15 мянган түхэригэй мебель хэгдээ, 200 кубометр хүрээдэмэл модон үгтөө.

ОРОЛДОСО ЕХЭТЭЙ ОЁДОЛШОД

Улаан-Удын оёдолой фабрикыг коллектив Октябриин хүндэлэлэй социалис мүрысөөндэ оролсоходоо арга боломжоёо хаража үзэнэн юм. Тиихэдээ энэ жэлэй түсэбые декабриин 5-най удэр, табан жэлэй түрүүшын хоёр жэлэй түсэбые Агууехэ Октябриин һайндэр болотор дүүргэхэ уялга абаһан байна. Уралан нарижуулын дурадхалнуудые нэбтэрүүлһэнэй ашаар үйлэдбэреэ нарижуулан һайжаруулха, ажалай бүтээсэ дээшэлүүлхэ гэжэ хараалаанхай. Мүн бүтээдэг продукцийн шанар һайжаруулха асуудалда онсо анхарал хандуулагдана.

Абаһан уялгаяа бодото дээрэнь бэелүүлхэ арга боломжо эндэ дүүрэн бии. Фабрикын коллектив үнэрһэн жэлэйнгээ даабариие амжалтатайгаар дүүргэнхэй. Фабрика жэлэй 1-дэхи, 3-дахи кварталнуудай дүнгөөр нютагай промышленностийн предприятинуудай дунда түрүүлжэ, республикынгаа Министрнүүдэй Совет болон Профсоюзуудай областной советэй дамжуулгын Улаан туга хүртэнэн байна. 2-дохи кварталай туршада мүн лэ һайн үрэ дүн туйлажа, 3-дахи һуури эзэлһэн юм. Фабрикын коллектив табан жэлэй түрүүшын оной 4-дэхи квартал соо эршэмтэй шангаар ажаллажа гараа.

Фабрикын худэлмэришэн бүхэн Октябриин хүндэлэлэй социалис мүрысөөндэ оролсон, тусхай уялга абаһан. Ажалай бүтээсэ, мэргэжэл шадабаряа дээшэлүүлхые хүн бүхэн хараалаанхай. Арад зоной үргажа байгаа эриглые дүүргэ. Һайнаар хангахын тула шэнэ технологи, тааламжатай, гоё һайхан хубсаһа оёхо гэжэ худэлмэришэд шиндэһэн байна.

Хубсаһа оёдог 1-дэхи, 2-дохи цехүүдэй, асхэлгын цехэй худэлмэришэд даабаряа ходо үлүүлэн дүүргэнэ. Тэдэнэр үнэрһэн жэлэй түсэбые 102,6 процент дүүргэһэн юм. Табан жэлэй хоёрдохи жэлэй даабариие түрүүшын удэрһөө урилшалан дүүргэжэ ябана. Энэ ажалай түрүүшүүл олон. 2-дохи цехэй оёдолшон-мотористка Анна Демьяновна Егодурова, 1-дэхи цехэй оёдолшон-мотористка Нина Павловна Куклина, тус цехэй залуу оёдолшон Нина Борисова болоон бусад түрүүшүүл оойнэдынгоо абаһан уялга һайнаар дүүргэнэ.

Фабрикын худэлмэришэд ажалайнгаа бүтээсэ горитойгоор дээшэлүүлээ. Нёдондо хүн бүхэнэй ажалай бүтээсэ түсэбоор хараалагдаһанһаа һураггүй дээгүүр болоһон юм. Тэдэнэр энэ жэлэй ажалайнгаа бүтээсэ үлэм дээшэлүүлхээр хараална.

С. АЮШЕЕВА.

Партийна эдэбхитэдэй суглааануд

Республикымнай аймагуудта, томо предприятинуудта партийна эдэбхитэдэй суглааануд боложо үргэлжэлөөр. Тэдэ суглааануд дээрэ КПСС-эй ЦК-гай декабриин (1966 он) Пленумэй абаһан шиндхэбэринүүдые зүбшэн хэлсэнэ.

ҮНЭН ЗҮРХЭНЭЙ ДЭМЖЭЛГЭ

ЗАКАМЕНСК. Эндэ аймагай партийна эдэбхитэдэй суглаан зарлагдаба. Тэрээн дээрэ партийн обкомой бюрогой гишүүн, «Правда Бурятии», «Буряад үнэн» газетэнүүдэй редактор нухэр Ц. О. Очиров «КПСС-эй ЦК-гай декабриин (1966 он) Пленумэй дүнгүүд тухай» асуудалаар элидхэл хэһэн байна.

Суглаанда хабаадагшад КПСС-эй ЦК-гай декабриин Пленумэй шиндхэбэринүүдые нэгэн дуугаар һайшаан дэмжэһэнээ элирхэйлэн, Агууехэ Октябриин социалис революцийн 50 жэлэй ойн хүндэлэлдэ дэлгэрһэн мүрысөөе улам эршэдхэхэ зорилго хараалаһан тогтоол баталан абаба.

* * *

ТУРУНТАЕВО. Прибайкалийн аймагай партийна эдэбхитэдэй суглаае КПСС-эй обкомой секретарь нухэр Н. В. Бутуханов үнэргэбэ. Суглаанда хабаадагшад КПСС-эй ЦК-гай декабриин (1966 он) Пленумэй дүнгүүд тухай» асуудалаар элидхэл шагнаад, тусхай тогтоол баталбад.

НЯГТА, НЭГЭН НИНТЭ ЖАГСААЛТАЙ

Багдарин тосхондо **Баунтын аймагай** партийна эдэбхитэдэй суглаан зарлагдажа, тэрээндэ хабаадагшадай үмэнэ КПСС-эй обкомой секретарь нухэр Раднаев Д-Н. Т. «КПСС-эй ЦК-гай декабриин (1966 он) Пленумэй дүнгүүд» гэһэн элидхэл хэбэ.

Яруунын аймагай партийна эдэбхитэдэй суглаан Нарһата тосхондо болобо. «КПСС-эй ЦК-гай декабриин (1966 он) Пленумэй дүнгүүд тухай» асуудал суглаанда хабаадагшад КПСС-эй обкомой бюрогой гишүүн, республикын Министрнүүдэй Советэй Түрүүлэгшэ нухэр К. Л. Барьядаевай хэһэн элидхэлые анхаралтайгаар шагнаба.

Буряадай гигант **Ленинэй орденто локомотив-вагон заһабарилгын заводой** партийна хамтын суглаан дээрэ партийн обкомой нэгдэхи секретарь нухэр М. Гогоев А. У. КПСС-эй ЦК-гай декабриин (1966 он) Пленумэй дүнгүүд тухай» элидхэл хэбэ.

Партийна эдэбхитэдэй суглааануд дээрэ үгэ хэлэһэн коммунистнуудай КПСС-эй ЦК-гай декабриин Пленумэй шиндхэбэринүүдые бүхы олонитэ нэгэн дуугаар дэмжэжэ, үнэн зүрхэнһөө һайшаажа байна гэжэ мэдүүлбэ. Партийн XXIII съездын хараалһан хараа шугамые бэелүүлхын хойноһоо бүхы ажалшадай хүсэ шадалаа, оюун бодолоо гамнаагүйгөөр тэмцэхэ байнысень элирхэйлбэ.

КПСС-эй ЦК-гай декабриин Пленумэй шиндхэбэринүүдые нэгэн һанаатайгаар һайшааһан, Коммунис партийн Центральна Комитедэй, тэрээнэй Политбюрогой абуужа байһан үүн гүнзэгы политикые сүм дэмжэнэн, Агууехэ Октябриин социалис революцийн 50 жэлэй ойе амжалта түгсөөр угтахаар хараалһан резолюцинуудые партийна эдэбхитэдэй суглааануд баталан абаба.

„ГАЛТА ДЖУНГЛИ"

Инмэ нэрэтэй зүжэгые Хоца Намсараевай нэрэмжэтэ гүрэнэй Буряад драмын театр бэлдэжэ гүгсэхэбэ. Пьесын һүүлшын бэлэдхэл үсэгэлдэр болоо. Мэдээжэ драматург Ц. Шагжин энэ зохёол соогоо эрэлхэг вьетнам арадай мүнөө үедэ Америкын шуһата добтологшодой урдаһаа баатарлигаар тэмцэжэ байһан тухай хөөрэнэ.

РСФСР-эй һайблата артист В. Халматов, Буряадай арадай артист Д. Дондоков болон бусад түрүү зүжэгшэд хабаадана.

Б. ДУГАРОВА.

ТООСООГО ҺУНГУУЛИЙН СУГЛААН

Үсэгэлдэр Улаан-Удын аймагай «Восход» колхозодо энэ суглаан болобо.

Үнэрһэн жэлые дээдэ жэрэмэйхид амжалтатай дэбаа. Худөө ажахын продукци абаха жэлэйнгээ түсэбые һүүдөр 101 процент, нооһоор 108, мяхаар 118, гарягаар 130 процент дүүргээ. Тиихэдээ тоосоого жэлдэ 1965 оной хидо ороодоо һүн 10, мяхан 5, таряан 20, үндэгэн 25 процент үлүү абтаһан байна. Гадна колхоздо 200 үнеэдэй байха оньһожоруулгдаһан байра, эхэ гахайн дулаалагдамал дал, нэгэ хашаа баригдажа хүсэндөө ороо. Мунөө үедэ 200 хүнэй багтаасатай шэнэ клуб баригдаһан байна.

«Восходойхид» колхозойнгоо түрүүлэгшэ Павел Алексеевич Горбуновой элидхэлые нинишаагаад, Октябриин хубисхалай 50 жэлэй ойн хүндэлэлдэ шэнэ дээнэлүүлгэдэнэн уялгануудые абаба.

Г. ПАВЛОВ.

КПСС-эй XXIII СЪЕЗД БА СОЁЛОЙ ЗУРГААНУУДАЙ ЗОРИЛГОНУУД

КПСС-эй Буряадай обкомой секретарь Д-Н. Т. РАДНАЕВАЙ элидхэлhээ

Республикын соёлой хүдэлмэрилэгшэдэй III съездhээ хойшо хоёр жэлhээ үлүүхэн саг үнгэрөө. Энэ үедэ партиимнай XXIII съезд боложе, коммунизмын материально-техническэ үндэhэ hуури байгуулха ба ажалшан арадые коммунис үзэлтэйгөөр хүмүүжүүлхэ хэрэгые саашадань бэелүүлхэ хараа зүгамуулые зааhан байна. Үнгэрэгшэ жэлэй эсэстэ партийн декабриин Пленум «Улаасхооронды коммунис хүдэлөөнэй нягта нэгэдэлэй түлөө КПСС-эй тамсэл» тухай шухала асуудал зүбшэн хэлсэхэдээ марксизм-ленинизмын мүнхэ hургаал бүхы дэлхэй дээрэ залиршагүй мандажа байна гэжэ тэмдэглэбэ. Энэ гайхамшагта сагта манай совет Эхэ ороной олон яhатан, бүхы түрүү хүн түрэлтэн—бүгэддэ Октябриин революциин болоhоор 50 жэлэй ойе нэрэтэй түрэгэйгөөр үгтахын түлөө тэмсэжэ байhан үетэй.

Үрданай мунхаг харанхы үедэ хоёр дабхар дарлалта доро зобохо тулихаhаа бэшые мэдэхэгүй буряад арад Агууехэ Октябриин социалис революциин ашаар эрхэ сүлоогоо оложе, мүнөө танихын аргагүйгөөр үргэн хүгжөө. Энэ жаргалта байдалаа олохоломнай туhалhан Ленинэй партида, агууехэ ород арадта баясхалантайбди, баяр баясхалантайгаар манай хүдэлмэришэн анги, тарыашад, совет интеллигенци 50 жэлэй ойн үгтамжада дэлгэрhэн социалис мүрысөөнүүдтэ оролсоно. Тэдэнэй абаhан уялгануудаа бэелүүлхэ хэрэгтэ манай соёл культурын хүдэлмэрилэгшэд хубитаяа оруулна, туhална гээшэ.

КПСС-эй ЦК-гай 1967 оной январиин 4-нэй тогтоол соо түүхэгэ 50 жэлэй хугасаада болоhон культурна революци тухай хэлэгдэhэн байна. Имаргал социализмын аша туhаар совет арад эрдэм номтой, хүгжэнги культуратай, түрүү эрдэм наукатай боложе шадаа гэжэ тэндэ тэмдэглэгдэнэ.

В. И. Ленин манай үгрэндэ культурна революциин түсэб хараалхадаа түбхын түрүүн арад зонние бэшэгтэй болгохо, нэгэшье түлөhэгүй нинтэ hуралсал иэбтэрүүлхэ, хүн зонние социализмын үзэлөөр хүмүүжүүлхэ тухай зааhан юм. Энэ хэрэгыень манай коммунис партиалхам алхамаар бэелүүлhэн байна.

Октябрьска революциин үрда тээ Буряадай олонхи зон бэшэг номгүй байhан. Республикымнай мүнөө байгша гаазар дээрэ 267 hургуулида баяр ноёдой 13400 үхибүүд hурадаг байhан. 1922 оной үедэ тэдэ hургуулинуудта 474 багшанар хүдэлдэг hэн. Тэдэнэй 9-ниинь лэ дээдэ hургуулитай байгаа.

Харин мүнөө үедэ республикымнай нинтэ hуралсалай 610 hургуулинуудта, 29 профессионально-техническэ училищинуудта 190 мянгаад hурагшад ном үзэнэ. Республикын 4 институдта, 22 техникумүүдтэ 35 мянган студент hурадаг юм. 37500 дээдэ ба дунда hургуулитай мэргэжэлтэд, 12 мянган багшанараймнай 200 гаран хүниинь эрдэмэй кандидадуд, докторнуд болонхой. СССР-эй Науканудэй академиин Сибириин отделениин Буряадай филиал манай нислэл Улаан-Үдэдэ нээгдэ.

Мүнөө үедэ hуралсалай хэрэгтэ туйлаад байhан баримтануд ихэрhээ үндэhэлжэ КПСС-эй ЦК, Советскэ правительство хадаа бүгэдэ нинтын дунда hуралсалда оролые 1970 онд дүүргэхэ гухай тогтоол абаhаач байна. Энэ гүнзэгы удха шанартай социально-политическэ асуудалые шинэхэ зорилготойгоор манай Буряадай республикада 1965—1966 он соо 8 жэлэй 29 hургуули дунда hургуули болгогдоо. Залуу үеэнние дунда болон профессионально-техническэ hургуулинуудта олоорнь hургаха хүдэлмэри саашадаашье үргэлжэлхэ. Гэбэшье мүнөө үедэ найман жэлэй hургуулигүй 27 мянган залуушуул ажахын эдэб hалбарида ажаллажа байна. Тэдэнние үдэшын дунда hургуулинуудта hургажа эрдэм номтой болгохын түлөө манай партийна, советскэ органууд, гэрээрэлэй зургаануд оролдоно зэргэтэй.

Октябриин революциин ашаар мүндэлэн мандаhан шэнэ байдалые уран hайханнаар зураглан харуулха ябадал манай обществын ноён бололой хүгжэлтэдэ, хүнүүдэй сурган бодолой ёно заншалай бүридэн бии бололгодо шухала үүргэ дүүргэнэ.

Литература болон искусствын хүдэлмэрилэгшэд Октябриин революциин hүүлээр түрэhэн шэнэ хүнние алишье талаhаань зүбөөр, хүгжэлтэ соонь харуулха уялгатай. Тиихэдээ советскэ искусствын партийна гол шанар, социалис гүн удхань бидэнэй урагшаа дабшаха хэрэгтэ hаад ушаруулдаг капитализмын хархис этэгэдүүлтэ эбсэшэгүйгөөр зорюулагдаhан байха ёнотой. Энэ талаар Буряадай уран зохёолшодой, композиторнуудай, уран зураашадай холбоон болон искусствын бусад эмхи зургааануудай хүдэлмэридэ hайшаалтай юумэнүүд хэгдэжэл байдаг. Гэбэшье хүн зомнай айхабтар культурна болоо, ургаа гээшэ. Тиимэhээнь соёлшодой ба театрнуудай уран hайханай репертуар мүнөө үеын хүнэй эрилтые хангангүй байхаяа hанадаг. Республикын профессиональна театрнуд ородой классическа ба мүнөөнэй совет зохёолнуудые табихадаа хүдэлмэришэн, тарыашадай, түрүү интеллигенциин мүнөөдэрэйнь зорилготой тааралдуулха, тэдэнэй хэжэ байhан ажалые, тэдэнэй баатаршалга харуулха уялгатай. Илангаяа манай театрнуудта үндэhэн буряад балет, оперо үсөөн табигдана, шэнэ шэнэ буряад дуу хатар тунхаглаха ажал hула, залуушуулда, үхибүүдтэ зорюулагдаhан зүжэгүүд, эдэб пьесэнүүд тон хомор. Гэхэтэй хамта манай зарим артистнуудай мэргэжэл шадабари hанаhанда хүрэнэгүй, залуущуулые hургаха, тэдэндэ найдаха гээшэ манай театрнуудай мүнөө үеын шухалын шухала хэрэг болоод байна. Илангаяа мэргэжэлээ дээшэлүүлхэ, ахамад бэлигтэй артистнуудай наадые гунхаглаха, зааха галаар hуралсал эмхидхэгдэнэгүй. Тэрэшэлэн ажалшадые хүгжэм ба уран hайханай нангин удхые ойлгуулжа hургаха талаар хүдэлмэри ушөөл hайжаруулхаар гээшэбди. Республикын радио болон телевиденийн редакциудхи буряад хүгжэм, дуу хагараа ушоол үүсэд, hанаhанда хүрэмөөр гунхаглажа шаданагүй гэжэ хэлэхэ ушартайби. Композиторнуудай холбоон залуушуулдаа тусхай туhалажа үзүүлдэгүй, тэдэнэй профессиональна мэргэжэлээ дээшэлүүлхэ галаар hуралсал эмхидхэнэгүй.

Октябриин революциин 50 жэлэй ойе угтуулан, мүн Буряадай уран зураашад шэнэ шэнэ зохёолнуудые бэшэнэ, тэдэнь Хабаровск хотодо үнгэргэдэhэн «Советскэ Алас-Дурна зүг» гэhэн харалга дээрэ hайшаагдаhан ба «СССР—энхэ тайбаниие сахигша» гэhэн бүхэсоюзна выставкэдэ табигдаhан байха юм. Гадна hүүлэй жэлнүүдтэ Буряадай зураашад хүдөө нютагуудай, промышленна предприятинуудай, дээдэ hургуулинуудай, аймагай центрнүүдэй түбэй газарнуудые уран hайханаар шэмэглэхэ хүдэлмэри хэнэ. Гэбэшье Буряад орондо Совет засагай илажа байhан үе сагые харуулhан, коммунизмын материально-техническэ үндэhэ hуури байгуулжа ябаhан мүнөө үеын хүнүүд тухай томо зурагууд үсөөн.

hүүлэй үедэ Буряадай уран зохёолшодой холбоон олон шэнэ авторнуудаар нэмээ. Тэдэнэй номууд түб хотонуудта, хилын саана хэблэгдэнэ. Гэбэшье бүгэдэ дээрэнь абажа харахада Буряадаймнай литература мүнөө сагай эрилтые хүсэд хангинагүй. Илангаяа залуу поэдүүд совет хүнүүдэй абари зан, тэдэнэй эрмэлзэл, тэмсэл тухай халирхайгаар зураглана, зарим зохёолшодой помууд соо гол геройнь хүнгэн сэдьхэлтэй, гүйхэн зантай, урдахи харгыгаа олоогүй, теоризэ ябаhан хүнүүд болоно.

Искусствын зургаануд, творческо холбоонуд Октябриин революциин 50 жэлэй ойдо зорюулан ажал хүдэлмэрээ эмхидхэхэдээ уран зохёолшод, хүгжэмшэд, зураашад болон артистнуудайнгаа гражданска уялгые дээшэлүүлхэ, хэрэг жалдань харюусалгатайгаар хандуулха уялгатай гээшэ.

Манай республикада, жэшээнь, ЛВРЗ-гэй ба мяханай комбинадай культурын ордонуудта, Торгин ба Юрөөгэй Культурын байшангуудта, Тугнэ, Михайловка, Колесово тосхонуудай, Бэшүүрэй «Рассвет», Захааминай «Коммунизм» колхозуудай клубуудта адли эрхим ажалаараа суурхаhан, нютаг зондоо хүндэтэй боложо шадаhан эмхи зургаануд олон. Гэхэтэй хамта бидэ сорёл гэрээрэлэй хүдэлмэрине КПСС-эй XXIII съездын шиидхэбэринүүд соо хараалгаhан мүнөө сагай эрилтэнүүдэй ёноор бэелүүлхэ уялгатайбди. Мүнөө үедэ соёл гэрээрэлэй хүдэлмэрине hайнаар ябуулха материальна бааза бии болоо гээшэ. Хүдөөгэй клубуудай, соёлой ордонуудай, улаан булангуудай хүдэлмэрине мүнөө сагай эрилтэдэ гаараллуулан гүхэл маягыень шэнэдхэхэ, коммунис үзэл нэбтэрүүлхэ, арга боломжыень ехэдхэхэ ушартай болоноби. Хүдөөгэй клуб гэшэ театр ба лектори, түрүү культура дэгтэрүүлхэ гуламта байха ёнотой. Мүнөө сагта бүеэ оложо байhан шэнэ ёно заншалнуудые имаргал хүдөөгэй клубууд арад зоной дунда нэбтэрүүлхэ ушартай бшуу. Гэбэшье Түнхэнэй, Прибайкалиин, Захааминай ба бусад аймагуудай зарим клубууд болон культурын ордонуудта ганса кино харуулхаhаа бэшэ ондоо ажал хэгдэнэгүй. Тиимэhээ партийна, советскэ органууд хүдөөгэй соёлой гуламтануудай хүдэлмэрине эрид hайжаруулхын, тэдэнние мэргэжэлтэдээр хангахын тула тусхай хэмжээнүүдые абаха зэргэтэй.

Мүн хото, хүдөөгэй библиотекэнүүдэй ушагшадай жэлhээ жэлдэ олошоржо байhан ушар хадаа хүн зоной-минай культурна хэмжээн ургана, тэдэнэй hонирхохо, сэдьхэхэ юумэн ехэ болоно гэжэ харуулна. Жэшээнь, Мухар-Шэбэрэй аймагай Шэнэ-Загатай, Хяагтын аймагай Ехэ-Хүдэриин, Кабанскын аймагай Сухая тосхоной, бусад хүдөөгэй библиотекэнүүд хүн зондоо хүндэтэй, ажалшадай hураха, эрдэм шудалха, шэнэ юумэ ойлгохо хэрэгтэ ехэхэн туhа үзүүлдэг байна. Ном тарааха ажалта эдэбхитэй бэрхэ хүнүүдшөө олон. Түнхэнэй аймагай Туранай хүдөөгэй библиотекые даагша, коммунис ажалай ударник Валентина Горюнова, Яруунын аймагай Эгэтын адагай хүдөөгэй библиотекые даагша Вера Ивановна Дорофеева мэтэ даалгагдаhан ажалдаа эсэшэ сусашагүй ороддодог хүнүүдэй дүй дүршэлые нэбтэрүүлхэ хүдэлмэри тон hулаар табигдана. Юундэб гэхэдэ, республика доторхи библиотекэнүүдэй ажалые сагай эрилтын ёноор эмхидхэхэ гээшэ юрын хэрэг бэшэ. Октябриин революциин 50 жэлэй, В. И. Ленинэй түрэhөөр 100 наhанай ойдо бэлэдхэл хэхэдээ энэ түүхэтэ сагые харуулhан нүүдэл выставкэнүүдые эмхидхэхэ, КПСС-эй XXIII съездын шиидхэбэринүүдые тунхаглаха ушартай болоноби. Энэ ажалда предприятинуудай, колхоз, совхозуудай хүтөлбэрилэгшэд илангаяа ехэ уялгатай. Тэдэнэр хүдөөгэй библиотекэнүүдые тусхай гэрээр, зохихо хэрэгсэлээр хангаха, хүдэлмэрилэгшэдтэнь hайнаар ажаллаха арга боломжо олгохо болоно.

Эдэ бүгэдэ ажалые ойрын сагта хүсэндэнь оруулхын тула республика доторхи библиотекэнүүдэй номой жасые үргэдхэжэ, нэгэ гуримтай, ажалай түсэбтай болгохо ушартайби.

Совет засагай үедэ кино гээшэ арад түмэнэй ажабайдалда тон дүтөөр орохон искусствын баhа нэгэ гол hалбаринуудай нэгэн болоно. 1923 онд манай Буряадай республикын арбан хүнэй нэгэнниинь жэлдэ ороёдоол нэгэ дахин кино харадаг hэн. Харин 1966 онд манай республикэ кино гаргадаг 856 түхеэрэлэнүүдтэй, 30 кинотеатртай болонхой байгаа. Тиихэдээ хүн бүхэн дунда зургээр жэлдээ 29 дахин кино харана. hүүлэй үедэ үргэн экрантай кинотеатрнууд дэлгэржэ байна. Республика дотор тиимэ 122 түхеэрэлгэ бии, тэдэнэй 92-ынь хүдөө нютагуудта.

Кино харуулдаг мэргэжэлтэй хүдэлмэрилэгшэд нилээд олошороо. ажалдаашье наринаар хандана. Жэшээлхэдэ, мухар-шэбэрэйхид hайнаар ажаллана. Үнгэрhэн жэлдэ бүлэг киномеханигуудынь «СССР-эй кинематографийн отличник» гэhэн тэмдэгээр шагнагдаа.

Холын отара, гүүртэнүүд дээрэ ажалладаг хүнүүдые хангахын тула зуу гаран кинопередвижкэ ашаглагдана. Гэхэтэй хамта hайн фильмүүдые хаhа сагтань харуулнагүй, хүн зон үни хада харагдаhан хуушаршаhан фильмүүдтэй дахин танилсаха баатай болоно. Кинореклама, афишанууд эмхидхэгдэнэгүй. Зарим нютагайхид бүхэли hараар кино харанагүй.

Соёлой гурбан жэлэй (1959—1966) добтолгын үедэ манай республика дотор культурын 150 гэр баригдаhан байна. Жэшээлхэдэ, Бэшүүрэй, Мухар-Шэбэрэй, Зэдын, Кабанскын аймагуудта илангаяа hайнаар баригдана. Бэшүүрэй совхоздо зургаан клуб, «Рассвет» колхоз (Бэшүүрэй аймаг) Культурын хоёр байшан, Хяагтын аймагай «Дружба» колхоздо культурын нэгэ байшан, хоёр клуб баригдаа. Гэбэшье олонхи ажахынуудай хүтөлбэрилэгшэд энэ шухала хэрэгтэ хайхарамжагүйгөөр хандана.

Культурын материальна бааза hайжаруулха талаар бүхы арга боломжонууд мүнөө бии. Мүнгэн зөөри элбэгээр hомолгоноо. Аймагуудай түб бүхэндэ Культурын байшангууд баригдажа захалаа. Колхоз, совхозуудай олзо доход мэдэхээр дээшэлнэ. Тэндэhээ мүнгэ зөөри табигдаха аргатай бшуу.

Түсэбтэ табан жэлэй туршада манай республика дотор 200 клуб болон Культурын байшангууд, 19 кинотеатр, 208 библиотекэ болон хүгжэмэй hургуулинууд шэнэлэгдэн баригдаха байна. Энэ шухала асуудал hуларуулагдаха ёногүй, партийна, советскэ, профсоюзна органууд шиидхэлсэхэ болоно бшуу.

Хүдөөгэй соёл культурые hайжаруулхын тула клуб, библиотекэнүүдые мэргэжэлтэдээр хангаха шухала. hүүлшын хоёр жэлэй туршада хүдөө нютагта соёл культурын 170 мэргэжэлтэд эльгээгдэhэн юм. Тиигэбашье тусхай hургуулитай хүнүүд үшөө хүсэнэгүй. Олонхидынь хүдөөдэ ажаhуухаар үлэнэгүй. Шалтагаанинь гэхэдэ, залуу мэргэжэлэтые тэндэ ээн ёноор угтанагүй, байра байдалаар хангинагүй.

Клуб, кино ба библиотекэнүүдэй хүдэлмэрилэгшэдые ёнотоор хүндэлхэ, аша гуhатай юумэ хэжэ байhыень зүбөөр ойлгохо гээшэ партийна, советскэ, профсоюзай ба комсомолой организацинуудай шухала зорилго мүн.

Үзэл сурталай ажал ехэнхидээ хэблэл, радио ба телевиденийhээ дулдылана. Тиимэhээ газетэ, журналнуудые захигшаднай нилээд олошороо. Мүнөө мянган хүнэй тоодо 770 хэhэг газетэ, журнал захигдана.

Мүн полиграфическа промышленность урагшатайгаар hалбарна. Үнгэрэгшэ жэлдэ республиканска шэнэ типографи ашаглалгада үгтөө. Мүн Гусиноозерск городто hайн типографи бии. Тиихэдэ Загарайда баригдажа дүүргэгдэхэ болоо. Сосново-Озёрскдо баригдажа эхилэгдээд байна.

Номой хэблэлэй хүгжэлтэ республикын соёл культурын хүгжэлгые бодотоор гэршэлнэ. Үнгэрэгшэ жэлдэ Буряадай номой хэблэлhээ гараhан 244 нэрэтэй номуудай хэhэг хамта дээрээ 800 мянга болоно. Үзэл сурталай талаар балар удхатай номууд гарана. Гадна зарим номууд үзэмжэгүй муугаар шэмэглэгдэнэ. Голодоhон ямаршье hалбарида тойбо хэдэг шуу.

Ном наймаалта зарим тэды hайжараа. Жэшээлбэл, 1966 онд бүхы дээрээ 670 мянган түхэригэй номууд худалдагдаа. Энэнь нэгэ хүндэ хоёр түхэриг арба мүнгэн болоно. Тиихэдэ худөө нютагайхид 517 мянган түхэригтэ номуудые худалдажа абаа. Хүн бүхэндэ нэгэ түхэриг 37 мүнгэн боложо үгэнэ.

Эдэ бүгэдын hайшаалтайшье hаа, номой олонхи магазинууд бирагүйгөөр ажаллана. Илангаяа холимол эд бараатай магазинуудай ажал үгаа муу гээшэ. Наймаалагшадынь номойнгоо таhар хэрэгсээдэггүй. Нимэрхүү магазинууд худөөдэ аяар 318 юм. Ном тараалга хэниешье hонирхуулнагүй, миин лэ зоргоороо худалдаан болоно.

Энэ жэлдэ Октябриин 50 жэлэй ой тэмдэглэгдэхэнь. Тиихэдэ В. И. Ленинэй түрэhөөр 100 жэл гүйсэхөө байна. Эдэнние бодотоор тэмдэглэхын тула бэлэдхэлэй хүдэлмэри эрид hайнаар ябуулха, совет арадай амжалтые харуулhан выставкэнүүдые эмхидхэхэ шухала. «Знание» бүлгэм, клуб бүхэндэ лектори түхеэрхэ, революционно тематикада зорюулhан элидхэлнүүдые, уншалганүүдые эмхидхэхэ ёнотой. Илангаяа ехэ хүдэлмэри интеллигенци хэхэ байна.

Дээдэ hургуулинууд, томо предприяти, колхоз болон совхозуудаар научна конференци үнгэргэхэ шухала. Конференци бүхэниинь удха тугэлдэрөөр, hонирхолтойгоор зохёогдохо ёнотой бшуу. Совет арадай hуудал байдал харуулха хэрэгтэй.

Табин жэлэймнай харгы зам тиимэшье бэлэхэнээр ахигдаагүй. Бэрхэшээлнүүдые дабахын тула совет арад, тэрэ тоодо Буряад оронойхиншье түйлай ехэ бааргаршалга гаргаhан байна. Энэнние залуушуул ойлгохо, ахамад нүхэдэйнгөө дүй дүршэлдэ hураха ёнотой. Тиигэхын тула колхоз, совхоз болон предприятинуудта музей эмхидхэхэ хэрэгтэй. Дурасхаалта газарнуудаар саг үргэлжэ ябаха, үшөө мэдэгдээгүй юумэнүүдые элирүүлхэ шухала. Гадна обелиск, хүшөө, хамтын хүүрнүүдые hальбэн заhажа байхада ехэ удхатай.

Пролегарска интернационализмын, арадуудай хани нүхэсэлэй hайн hайхан удхые олоннитэдэ бодотоор ойлгуулхын тула соёл гэгээрэлэй эмхи зургаанууд ехэ хүдэлмэри хэhэ байна. Тиигэхын тула бүхы арга боломжонуудые зүбөөр хэрэглэхэ ёнотойбди. Гадна ленинскэ национальна политика, тэрэнэй амжалта тухай асуудалнууд мүнөө шухала hуурилэлнэ. Национальна асуудалаар лекци, элидхэлнүүдые хэхэhэ гадна, аха дүү республикануудтай холбоо барисаатайгаар ажаллахэ зэргэтэйбди.

Манай республикын соёлой хүдэлмэрилэгшэд партийн табиhан зорилгонуудые бэелүүлэлсэхын тула бүхы бэлиг шадабаряа гаргаха байна.

Буряад арадай соёл культурын мүнөөдэрэй байдал—Ленинскэ национальна политикын бэелүүлэгдэжэ байhанай, КПСС-эй ЦК-гай ба Совет правительствын эсэгэ ёноор анхаралаа хандуулhанай, совет арадуудай хани нүхэсэлэй үрэ дүн гээшэ. Ямаршье культура амяараа hалбаран хүгжэдэггүй, харин элиисэг хулиисагай мүндэлэн хүгжөөhэн hалбарилгуудай эгээ hайнние бэдээ шэнгээн абажа hалбарна. Тиихэдэ манай буряат культурын хүгжэлтэдэ ород арадай, мүн бусадшье арадуудай культурын hайн hайхан нүлөөн байха юм.

Бүхы түйлалтануудаа гамнаха, эзэн ёноор сэгнэхэ, саашадань хүгжөөжэ ябахаhаа hайхан юумэ үгы бшуу. Республикымнай соёлой хүдэлмэрилэгшэд энэнние hайса мэдэнэ, тиимэhээ оролдолго ехэтэйгээр ажаллана, ажаллаханьшье дамжаггүй.

ПАРТИЙНА ХРОНИКО

50 ЖЭЛЭЙ ХҮНДЭЛЭЛДЭ

Агууехэ Октябриин социалис революциин 50 жэлэй ойе угтуулан, Хориин аймагай совхозуудай, промышленна предприятинуудай, барилгын болон бусад эмхи зургааануудай коллективүүд социалис уялгануудые тус тустаа абанхай, энэ үедэ экономико болон соёл культурые хүгжөөхэ талаар хэхэ юумэеэ тодорхойлонхой. Эдэ бүгэдые партийн райкомой пропаганда болон агитацийн таhаг согсолон хамталжа, тусхай хэмжээ ябуулганууд болгон бүридүүлбэ. Тэрэ хэмжээ ябуулгануудынь КПСС-эй райкомой бюрогой заседаниин тогтоолоор баталагдаба.

Гадна коллективүүд Совет засагай 50 жэлэй ойн хүндэлэлдэ зорюулан абаhан социалис уялгануудаа хэр зэргээр мүнөө бэелүүлжэ байhан, аймаг дотор энэ түүхэтэ hайндэртэ бэлэдхэлэй ямараар эмхидхэгдэжэ байhан тухай асуудал партийн райкомой пленум дээрэ зүбшэн хэлсэхэ гэжэ бюро шийдхэбэри абаба.

И. ТРУНЕВ,
партийн райкомой таhагые даагша.

ХУБИЛАЛТА БОЛООГҮЙ

XXI партс'ездын нэрэмжэтэ колхозой парткомой секретарь нүхэр Луговский партийн гишүүдые хэр олошоруулжа байhан тухай, мүн коммунистнуудые үйлэдбэриин шиидхэхы участогуудта хубаарилан табиха асуудалые лажа эрхилдэг тухай элидхэл КПСС-эй Бэшүүрэй райкомой бюро дээрэ хэбэ. Энэ асуудал зүбшэн хэлсэхэ үедэ тэрэ колхозой партийна эхин организацинуудай секретарьнар булта хабаадалсаба.

Тус парткомой хүдэлмэридэ горитойхон дутагдалай бии байhые партийн райкомон бюро тэмдэглэбэ. hүүлэй хоёр жэлэй туршада өөрынгөө зэргэдэ колхозойнгоо эдэбхитэй эрхим нүхэдэй дундаhаа нэгэшье хүниие шэлэн абажа шадаагүй. Бригадануудай партийна эхин организацинууд хангалтагүйгөөр хүдэлнэ, журам hула. Үйлэдбэриин гол шухала участогууд дээрэ коммунистнууд тон үсөөноор хүдэлнэ.

Парти доторой энэ шухала хүдэлмэрине hайжаруулха хэмжээ хараалhан тогтоол бюрэ дээрэ абтаба.

Б. БАДАРМАЕВ.

ҮРЭНЬ ХАРАГДАНАГҮЙ

Совет засагай 50 жэлэй ойе эрхим амжалтатайгаар угтахын түлөө хүн зоной дунда нинтэойлгууламжын хүдэлмэри үргэн дэлисэтэйгээр ябуулха эрилтэ мүнөө табигдана. Энэ талаар Улаан-Удын аймагай «Коммунизм» колхозой партийна организаци hүүлэй үедэ зарим тэды хэрэг бүтээжэ байна. Нинтэ-политическэ хүдэлмэри hураггүй эмхитэйгээр ябуулагдана гэжэ энэ асуудал зүбшэн хэлсэхэдээ партийн райкомой бюро тэмдэглэбэ.

Гэбэшье тэрэ хүдэлмэринь үйлэдбэриин хэрэгтэ бодотоор нүлөөлнэгүй. Даб дээрэ колхозой хэрэг үйлэ ушөөл бирагүйхэн байhаар. Мүрысөөнэй эмхидхэл муу, малшадай ажаhуудал хангалтагүй байдалтай гэжэ элирхэйлэгдэбэ. Нинтэойлгууламжын хүдэлмэрине үрэ hайнтай байхаар ябуулхыень парткомой секретарь нүхэр Кокориндо эрилтэ табиба.

С. АЧИТУЕВ,
партийн райкомой инструктор.

ПАРТИЙНА УДАРИДАГШАДАЙ ЗҮБЛӨӨН

ПЕТРОПАВЛОВКА. КПСС-эй Зэдын райком партийна ударидагшадай зүблөө үнгэргэбэ. Энэ зүблөөндэ колхоз, совхозуудай парткомуудай, отделени ба фермэнүүдэй, эмхи зургаанууд болон предприятинуудай партийна эхин организацинуудай секретарьнар уригдаба.

Тус зүблөөндэ хабаадагшад партийн зоргые бэхижүүлхэ тухай, партида шэнэ гишүүдые шалгаh абаха хэрэгэй түлөө партийна организацинуудай харюусалгые дээшэлүүлхэ тухай КПСС-эй райкомой нэгэдхэл секретарь нүхэр Бадиевай элидхэл шагнаба.

Удаань партийн райкомой секретарь нүхэр Попов РСФСР-эй, Буряадай АССР-эй Верховно Соведүүдэй, мүн нютагай засагай органуудые hунгаха hунгалтада hайнаар бэлдэхэ, тэрэнние эмхитэйгээр үнгэргэхэ асуудалда элидхэлээ зорюулба. hунгалтын бэлэдхэлтэй даншарамдуулан, аймагай ажалшадай дунда ойлгууламжын-пропагандистска хүдэлмэрине эмхидхэн ябуулха талаар партийна организацинуудай зорилгонууд тухай партийн райкомой пропаганда ба агитацийн таhагые даагша нүхэр Самбуев хөөрөбэ.

Г. БАДМАЖАПОВ.

ТҮРЭЛ ОРОН ДОТОРНАЙ

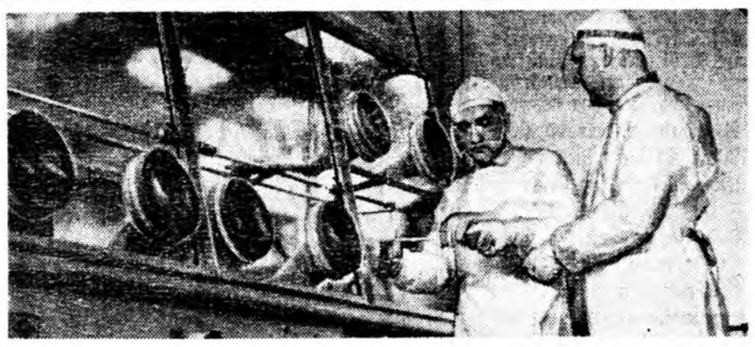

ЗУРАГ ДЭЭРЭ: Украинын хүдөө ажахын амитадые шэнжэлхэ институдай радиобиологическа лаборатори соо. Биологийн эрдэмэй кандидат Николай Кисленко (баруун гар тээнь) ахалагша лаборант Вячеслав Евминов хоёр.
ТАСС-ай фото.

Колхоз бүхэндэ эмнэлгын газар

САРАНСК. (ТАСС). Мордвагай эгээн үнинэй Кемль гэжэ тосхондо зуун оротой больница нээгдээ. Тэрэнь колхозуудай суглуулhан мүнгөөр баригдаа юм.

Мордвагай хүдөө нютагуудта эмнэлгын газарнууд олоор баригдажа байнхай. Үнгэрhэн жэлтэ 48 хүдөөгэй больница болон медицинскэ пунктнууд ашаглалгада үгтөө hэн. Ойн баярай жэлдэ үшөө 50 эмнэлгын газар бэлэн болохо юм. Тиигэбэл республикын колхоз бүхэн таaруу hайн медицинскэ пунктгай гү, али участково больницатай болохонь гээшэ.

ЭВЕНК ТОСХОНДО БОЛОҺОН ҺАЙНДЭР

УЛАХАН ЧИСТАЯ. (Яхадай АССР), (ТАСС).

Черскэ хубшын боориндо оршодог аяар холын хойто зуттэхи посёлогто оро удхэгшэдэй hайндэр болобо.

Улахан Чистая гэжэ тосхон гушаад онууд болотор Яхадай республикада тон холын заха газар байhан юм. Тэрэ үедэ нүүдэл зоной байрлаhан ороёдоо гурбан отог байдаг бэлэй. Мүнөө тэндэ городской түхэлэй посёлок бии боложо, хамта 560 хүн hуудаг болоо. Тэдэнние хангаха участково больница, почтын отделени, гурбан магазин, телефонно станци, хүүгэдэй эмхи зургаанууд бии.

hайндэртэ сугларhан зон хуушанай хатар наада харуулhан, заншалта урилдаа наада үнгэргэhэн байгаа.

Таряалан дээрэ саhа тогтооно

ОРЕНБУРГ. (ТАСС). Түрүүшын саhанай ороhоной hүүлээр Шарлыкска районой колхозууд, совхозуудай таряалан дээрээ саhа тогтоохо хүдэлмэри хэгдэжэ эхилээ. «Знамя Ленина» артелиин механизатор бүхэн үдэр бүридэ 45—50 гектар газарта саhа тогтоонь. Матвеевскэ районой, Свердловой нэрэмжэтэ колхоздо трактурист В. Кабанов гурбан үдэр соо гэнжэтэ трактораар 350 гектарта саhан нюруунуудые гаргаба. Тиихэдээ тэрэнэй үндэрынь 40 сантиметр болоно.

Крымдэ үбэл хүрэжэ ерээ

ЯЛТА. (Крымскэ область). (ТАСС). Крымэй урда эрье дээрэ үшөө дулаан байhаар. Тэрэ далайн хэмжээнhээ 1200 метр үндэр байhан Ай-Петри гэжэ хадын ороёдо 7 градус тухай хүйтэн болоно. Хада уула дээгүүр метр шахуу саhан оронхой.

Гурэнэй заповедниктэ байhан ан гуроhэд эдихэ юумэ бэлэрхээ ооhэдынгоо байhан газарhаа зайлажа ошохо баатай болоо. Жэшээнь, бодон гахайнууд гол худаг оробо. Крымэй урда эрьеын боориндо хэдэн зуугаад буганууд, боро гуроhэд нүүжэ ошоо.

Заповедниэ-агнуурнин ажахын хүдэлмэрилэгшэд ан гуроhэдтэ нэмэлтэ тэжээл үгэхэ хобтонуудые табиба. Мүн шубуудшье бэлэн тэжээлдэ хүртэхэ юм.

Область доторoо саахарай түрүүшын завод

УЛЬЯНОВСК. (ТАСС). Область доторoо саахарай түрүүшын завод Цильна гэдэг хүдэлмэришэдэй посёлогто баригдаад, мүнөө продукци үгэжэ захалаа.

Ульяновскын колхозууд, совхозуудай нилээд олониинь саахарай свёклэ тарижа үргүүлдэг болоhоо үниинэй. Жэл бүри зуу гаран мянган тонно свёклын үндэhэн малтагдана. Энээнэй урда тээ свёклые ондоо область худар эльгээдэг байhан юм.

Цильнэдэ баригдаhан саахарай завод сүүдхэ бүридэ 15 мянган центнер свёклэ буйлуулан саахар гаргаха байна.

Рихард Зоргиин партийна билет

Совет тагнуулшан Рихард Зорге гэгшэдэ хабаатай байhан 08678 номертой партбилет СССР-эй зэбсэгтэ хүсэнүүдэй түбэй музей соо табигдаа. Энэ партийна документ хадаа 1895 оной октябриин 4-дэ Баку городто түрэhэн Р. Зорге гэгшэ 1919 оной октябриин 15-hаа Германийн коммунис партийн гишүүн боложо ябаhан юм гэжэ гэршэлнэ.

Коммунис патриотой партийна биледтэй зэргэлэдэ Рихард Зоргиин фото-зураг, грамотанууд бии.

(ТАСС).

Улаан-Удын коммунальна ажахын АТК-гайхид hарынгаа түсэй нодо үлүүлэн дүүргэдэг. Тус ажахын диспетчер Ирина Дмитриева коллектив соогоо хүндэтэй болонхой. Тэрэнэй ажал хүдэлмэрин тон hарин, саг соогоо бүтээтэй байдаг юм.

Зурагт дээрэ: коммунис ажалай ударник, КПСС-эй гишүүн Ирина Дмитриева ажал дээрээ.

С. БАЛДУЕВАЙ фото.

Соёлой хүдэлмэрилэгшэдэй IV съезд

СОЁЛОЙ ДОБТОЛГЫН ОРЬЁЛ ӨӨДЭ

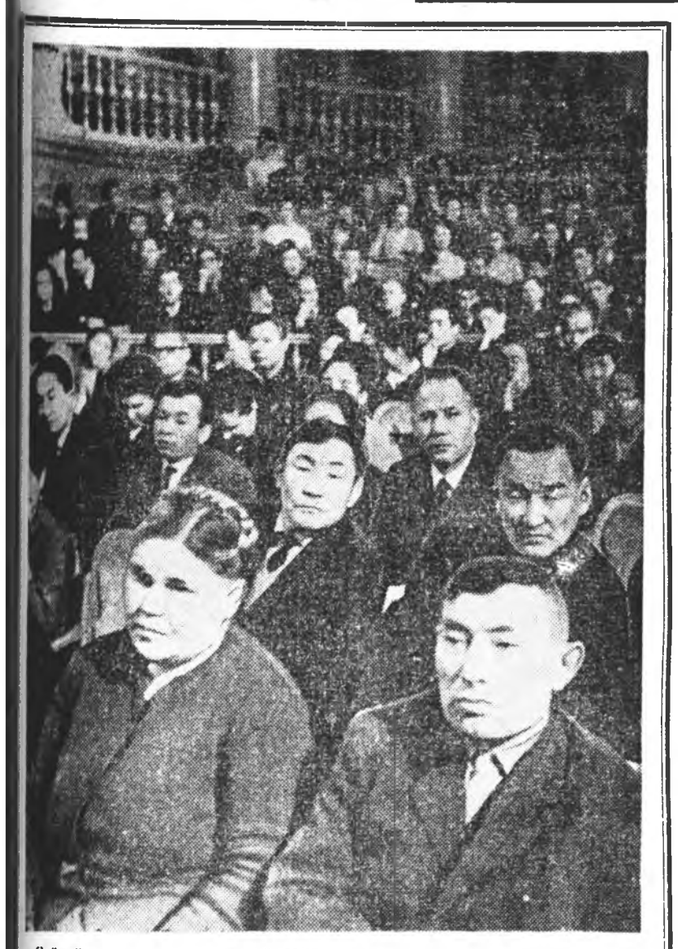

Соёлой хүдэлмэрилэгшэдэй IV съездын заседаниин үедэ.
Ф. СОРОКИНОЙ фото.

ШЭНЭ ЁҺО ГУРИМААР

Кабанскын совхозой Колесовско отделениие эрхилэгшэ Г. М. ВОРОНИН

Урдань манай Колесово нютагай үндэр наһатай үбгэд, хүгшэд, хэнэйшье мэдэхээр, шажанда олоороо шүтэдэг байһан юм. Харин мүнөө тал ондоо байдал үзэгдэнэ. Үбгэд, хүгшэдэй олонхинь сүлоотэй сагаа гэртээ һуужа үнгэргэнэгүй, клубта ошожо концерт харана, газетэ уншана, шатар, даам табидаг. «Би үбгэрөөб, шадални һалаа даа» гэжэ һуудаггүй, харин зариманиинь һайн дураараа уран һайханай бүлгэмэй хүдэлмэридэ хабаадалсана.

Жэшээлэн, Хайрулинатанай бүлые абаад үзээе. Энэ бүлынхид арбан гурбан үхибүүдтэй юм. Эгээ ахань арбадахи класста һурана, отхониинь оройдоо нэгэ һаратай. Клубай ажалда эдэбхитэйгээр хабаадахаһаа гадна, хуушанай ёһо заншалта һайндэрнүүдые (Масленица, Троица, Пасха) мүнөө үеын эрилтэдэ тааруулан түхеэрэлгэдэ туһалдаг юм.

Хуушанай ёһо заншалта һайндэрнүүдые шэнэдхэн зохёоходоо Агуу Өктябриин, Мартын 8-най, Майн нэгэнэй һайндэрнүүдэй удхада дүтэрхыгөөр хэнэбди. Матамал гоё шаргада гү, али тэргэдэ (жэлэй үе сагта тааруулан) гурбан мори хүллөөд, дугаагтань үлгэгдэһэн һонхын жэнгиргэр хатаргахада хүнүүд һонирходог юм. Үбгэжөөлнүүдэй зариман энэ үедэ солгёо дошхон ардагые унаад, тала дайдын уужамаар харайлгаһайб гэһэншүүгээр баясадаг.

Тиихэдэ малшадай, таряашадай һайндэрнүүд одоошье шэнэ ёһо заншалай эрилтын гуримаар үнгэргэдэнэ бишуу. Клуб соо олоороо суглархa. Шэмэглэн зохёогдоһон стендын урда нилээд удаан зогсохо. Совхозой 64 түрүүшүүл (фото-зурагууд) хүн бүхэнэйнь урдаһаа энеэбхилэн харахa. Түрүүшүүл шэнги эрхимээр ажаллаһайбди гэжэ бултадаа атаархаха, ажалша бэрхэ нютагайхид тухайгаа ходо хөөрэжэ ябаха юм.

Жэшээлхэдэ, сэрэгэй албанда залуу хүбүүдые үдэшэлгэ баяр баясхалангай оршон байдалда үнгэргэгдэдэг. Эндэнь дайнда ябалсаһан ветераннууд, түрэлхидынь, үндэр наһатай үбгэдһөө эхилээд һургуулиин үхибүүд хүрэтэрөө бүлгадаа хабаадалсадаг. Фронтовигууд, ажахын түрүүшүүл, пионернүүд үзэшэлгын үгэ хэлэхэдээ, эрхим һайнаар алаа хэхыень, тиигээд түрэл нютагаа бусажа ерэхыень хүсэдэг юм. Гадна залуушуулай түрэ урданайхидал адли дэн хүхиргүүгээр үнгэргэдэггүй, бэлэг сэлэгшье гэжэ суглуулагдадаггүй, имагтал мүнөө үе сагай ёһоор эмхидхэгдэнэ.

ТОО, БАРИМТАНУУД

Республикымнай ниитэ һуралсалай 610, профессионально-техническэ 29, дээдэ 4 һургуулинуудта болон 22 техникумдэ 225000 хүн һурана. Дээдэ ба дунда һургуулитай 37500 мэргэжэлтэд Буряад орондо хүдэлнэ.

Кино гаргадаг 856 газар болон 30 кинотеатрта хүн бүхэн жэлдээ 29 дахин кино харана. 136000 хэһэгээр газётэнүүд гарана. 200000 хүн мүнөө телевизор харана.

ШИИДХЭГДЭЭГҮЙ АСУУДАЛНУУД ОЛОН

БурАССР-эй Министрнүүдэй Советэй дэргэдэхи хэблэлэй управлениин начальник Ц. Ц. ДОНДУКОВ

Өөрын шэнэ типографитай болоһоноо хойшо хэблэлэймнай ажал нилээд һайжараа. Шэнэ түхэлэй машинануудаар хангагданхай. Уран һайханай шэмэглэл мэдэхээр заһараа, үзэгүүдэй шрифт олошоронхой. Тиихэдэ захилнайшье урганхай. Республикынгаа захилаар ажалаа ганса хизаарлангүй, хүршэ Агын, Усть-Ордын округуудай ба Монголой Арадай Республикын захил дүүргээбди.

Уран зохёолой, эрдэм ухаанай нэмууд олоор хэблэгдэжэ гараа, гарахашье. Уран зохёолшод Д. Батажабайн «Тооригдэһэн хуби заяан» гэжэ трилогиг, мүн А. Бальбуровай, М. Калашниковай номууд олон хэһэгээр гараһан байна.

Ямаршье ажалда өөрын мэргэжэлтэд хэрэгтэй бшуу. Энэ асуудал шиидхэгдэнэ, шиидхэгдэхэшье. Гэхэтэй хамта мэргэжэлтэднай үшөө үсөөн гээшэ. Тиимэһээ полиграфиин үйлэдбэри мэдэхэгүй хүнүүдые заримдаа ажалда абаха ушартай бологдоно. Мэргэжэлгүй хүнүүдтэ харюусалга ехэтэй даабари үгэхын аргагүй ха юм. Нютагайнгаа залуушуулые олоор һургаха, полиграфическа дээдэ һургуулинуудта эльгээхэ шухала. Мүнөөшье Москвагай, Ленинградай институтуудта хүбүүд, басагаднай һуралсана. Тэдэнэй ерээшье һаа, энэ асуудал үшөө хүсэд шиидхэгдэхэгүй юм.

Гараһан гү, али үшөө гарахаа байһан номуудтай бирагүйхэноор шэмэглэгдэнэ. Заримдаа ямаршье удхагүй номууд наймаанда оруулагдана. «Байгал» журналда, «Буряад үнэн», «Правда Бурятии» газетэнүүдтэ уран зохёолой номуудые болотоор, зүбыень зүб хударнь шэнжэлһэн рецензи угаа соморхоноор гарана. Рецензинүүд бэшэгдээшье гэлэй. Тэдэнэйнь олонхи шарай нюур хараһан гү, али хөөбэрлэн магтаһан удхатай байдаг.

Номуудые һайнаар наймаалхын тула бидэ нэн түрүүн номой магазинуудтай байха ёһотойбди. Магазинаа «нээхые» гү, али «хаахые» ганса ойлгоһон эрилтэтэйгээр ажаллаг хүнүүд олоор дайралдана. Холын отара, гүүртэ дээгүүр ябажа байгаад номуудые наймаалдаг эдэбхитэниие хэрэглэдэггүйнь гайхалтай. Олонхи номой магазинуудаа талаһаа ямаршье зүһэгүй, умхиржэ хэлтышэнхэй.

Хэрбээ номууд наймаанда ульгамханаар ошодог болоо һаа, уран зохёолшодтошье ба полиграфистнуудташье урматай зохид байха һэн ха.

УЛААН БУЛАНГАЙ ГАЛНУУД

Баргажанай аймагай Дэрээнэй совхозой 2-дохи отделениие эрхилэгшэ, БурАССР-эй культурын габьяата хүдэлмэрилэгшэ В. Ц. БАТОРОВ

Холын хүдөө отара, гүүртэ болон малаин фермэнүүд дээгүүр ажаллаг хонишод, малшад, һаалишад кинофильм гү, али һонирхолтой гоё концерт харахын тула колхоз, совхозой центр ерэхэ аргагүй байдаг. Тиимэһээ сүлөөтэй сагаа культбаза соогоо үнгэргэдэг юм.

Тэд зарим газартамнай өөрын культбаза байхагүй. Совхозой хүдэлмэришэд ажалайнгаа һүүлээр миин гэ гартээ һууха ушартай болоно. Хэн бариха юумэеэ оложо ядахадаа, зайлаадашье ялайбди, зариманинь хаарта намнажа гү, али лото шидэжэ захалдаг.

Иимэрхүү байдал совхозой хүтэлбэрилэгшэдые, аймагай культурын һаһагыешье һонирхуулдаггүй. Хонин малаа тобир тарганаар баряад, ноохо хобогаар хайшалаад, һу ехээр наадуулаад байбал хүрөө юм аабза гэжэ зарим һанаха юм. Тиимэһээ хэрэгсээхэгүйшье. «Юундэ хайхарамжагүйгоор хандана гээшэбта? Үе сагайнай эрилтэ эрид хубилаа бшуу», гэжэ хандахадаш, ухайш даа, хүншье хэлээ гэжэ һанахагүй, бухы харюусалгаяа бэеһээ зайлуулха, аяар тэрэ Улаан-Удэдэ байдаг культурын министерствэдэ тохохо дуратай юм. Тиихэдэ культурын министерство совхозой хүтэлбэрилэгшэдтэ шалтаглаха, үшөө шиидхэгдээгүй асуудалнуудые байра дээрэнь шиидхэхэдэ тааруу зохид гэжэ байгаад сагааруулха юм. Саашадаа иигээд ажаллаха болоо һаа, ноохоншье багаар хайшалагдаха, һүншье хоморхоноор һаагдаха бшуу.

Ноёрхохо, будуурхэхэ үе саг үнн хада мартагдаа һэн шуу. Ажалша бэрхэ хүнүүдтэй үнэн зүрхэнһөө хөөрэлдэхэ, һайн һайхан дурадхалнуудыень хадуун абаха, хаһа болзортонь бэелүүлхэ саг тулажа ерээ хаям. Мүнөө үеын эрилтэдэ тааруу типовой культбазануудые бариха шухала. Нимэ арга боломжо, зөөришье ажахы бүхэндэ хүсэд бии гэжэ һанагшаб.

Гадна культбазануудай ажалда Дэрээнэй арадай театрай коллектив ехэ туһа хүргэгшэ һэн. Табиһан зүжэгүүдыень хонишод, малшад ехэтэ һонирхон хараха, дахин ерэхыень хүлеэжэ ядагша һэн. Театрай туһалха хүсэн ехэ байгаа. Юуб гэхэдэ, эндэ нютагай бухы интеллигенци байлсагша һэн. Тиихэдэ мүнөө ямар байдал үзэгдэнэб? Театрай коллектив тарашанхай. Нютагһаа тэрьелжэ арилшоо гү? Үгы даа, бултадаа нютагтаа ажаллана. Мууньь гэхэдэ, тэдэнние һөөргэнь суглуулха эдэбхитэй олоногүй. Иимэрхүү асуудал хэнниешье зобоодоггүйнь гайхалтай. «Хамаагүй» гэһэншүүгээр хандаха ябадал мүнөөшье болотор үзэгдэнөор.

Өөрын автоклубтай болоо һаа үшөөшье зохид, ажалнайшье ургшатайгаар ябаха һэн ха.

Республикын соёлой хүдэлмэрилэгшэдэй IV съездын делегадууд забһарлалгын үедэ. (Зүүн гарһаа) Н. Мадуев—Сэлэнгын аймгүйсэдкомой культурын таһагые даагша, Ц. Галсанов—Яруунын аймагай «Коммунизм» колхозой партийна организациин секретарь, В. Хогоев—Түнхэнэй аймгүйсэдкомой культурын таһагые даагша, А. Филиппов—Зэдын аймгүйсэдкомой культурын таһагые даагша, Л. Тихоненко—республикын хүүгэдэй библиотекын директор, А. Бутусин—Зэдын аймагай «Мир» колхозой комсомолой эхин организациин секретарь.
Ф. СОРОКИНОЙ фото.

ҺАЙХАН ЗАНШАЛАА ХҮГЖӨӨН

Хойто-Байгалай «Дружба» колхозой каюр, уран һайханай бүлгэмэй эдэбхитэн М. П. УРОНЧИНА

Хэр үгһаа нааша эвенкинүүд національна түхэлэй хубсаһа өөдгоороо, алдэбын зүйлнүүдые урлан шэрилдэгэрэрээ алдаршаһан байха. Энэ һайн заншалаа орхижо болохогүй гэжэ хэлэхэ байнаб.

Манай байдал тайгатай холбоотой бшуу. Ан гуроолнүүдэй хойноһоо бэлэг сэхэнхидэ сагаа үнгэргэнэ гээнэбди. Тунга саһан соогуур санагүй ябажа огто болохогүй. Урдань сана бэлдэлтэй тула город ерэдэггүй, харин ойнхоо дархалдаг һэн. Өөрөө бүтээһэн зэмсэгһээ һайн юумэн үгы бшуу. Ябахадашье хүнгэн, эбдэрхэ, һандархагүй.

Теэд мүнөө, ажаглаад ябан гэһээм, манай залуушуул абаһаар лэ магазин тээшэ гүйлдэхэ, бэлэн юумэ абаха дуратай юм. Магазинда муу юумэ наймаалдаггүй юм аабза. Гэбэшье оероо хэжэ һураха хэрэгтэй.

Жэшээлбэл, бүгын арһаар оюулһан гутал үмдөөд үзыт. Валенкада орходоо һураггүй дулаан, хүлдэшье хүнгэн, аятай зохид хаям. Холын хүдөөгэйхидтэщье, түбэй городуудайхидташье таараха байна. Тэрэ гуталнуудые хэд оёноб? Залуушуул гү? Үгы даа, үндэр наһатай хүгшэд оёжо байдаг.

Үхибүүд заатагүй өөһэдөө юумэ оёжо, бүтээжэ һураха ёһотой. Тиимэһээ һургуули, клуб бүхэндэ кружогуудые эмхидхэхэ шухала. Тиимэрхүү кружогуудай ажаллажа эхилээ һаа, нютагай хүгшэдшье тиишэ харгылха, залуушуулые бэлиг шадабаридаа һургалсаха, дүй дуршэлоороошье хубаалдаха һэн ха. Энээндэнь ямаршье һэжэг түрэнэгүй.

ШУХАЛА МЭРГЭЖЭЛТЭЙ ХҮНҮҮД

Хяагтын аймагай Ранжуровай нэрэмжэтэ колхозой түрүүлэгшэ Л. Н. СОКОВИКОВ

Мүнөө үедэ хүдөөгэймнай хүн зоной байдал түргөөр хубилжа байна. Энээнние манай колхозой гэшүүдэй жэшээ дээрэһээ хаража боломоор. Ажахын малбаринуудай олон болохо бүри, хүгжэхэ бүри хүн зоной эрилтэ ондоо болоно. Колхоздо механизаторнууд, малшад, инженернүүд, багшанар болон бусад эрдэм номтой мэргэжэлтэд ажаллана. Тэдэнние хүдөө нютагаймнай мүнөө үеын байдал хүсэд ханганагүй. Ушар юуб гэхэдэ, тэдэнэй культурна эрилтэ ондоо болоо, һайнаар ажаһууха арга боломжоньшье ургаа. Манай колхознигууд дунда зэргээр һара бүри хүдэлмэришэдһөө доошо бэшэ салин абана, колхозой мүнгөөр эдэб курортнуута, амаралтын газарта ябана. Тэдэнэй сүлөөтэй сагаа һайнаар үнгэргэхын, ёһото культурнаар амархын тула шэнэ байдал тухеэрхэ ушартай болоноби. Мүнөө үедэ бидэндэ 450 хүнэй һураха һургуули, 300 хүнэй һууха залтай клуб, 4 культбаза, 1 амбулатори, колхозой конторын ехэ байшан баригдаа. Зүгөөр эдэ клуб болон культбазануудтамнай хүдэлхэ мэргэжэлтэй хүнүүд дуталдана. Тиимэһээ элдэб һонин наада, культурна амаралта һайнаар эмхидхэжэ шаданагүйбди. Мүн уран һайханай бүлгэмэйхид хүн зонойнгоо эрилтые дүүрэн хангаха наада табижа биранагүй. Энэ дутагдалые усадхаха зориллготойгоор манай колхоздо соёлой хүдэлмэрилэгшэдэй штаб нэмэбэ. Тэдэ колхозой бусад мэргэжэлтэдтэ адли салингаар, байраар хангагдаха. Мүнөө үедэ нютагайнгаа залуушуулай дундаһаа бэлигтэй хүнүүдые һургахамнай гээшэ. Энэ хэрэгтэмнай манай профессиональнэ театрнууд, республикын соёлой зургаанууд туһалдаг һаань һайн һэн. Бидэ энэ хүнүүдые оорын колхозой мүнгөөр һургахабди. Зүгөөр ямар хүнүүдые эльгээхэеэ өөһэдөө мэдэнэгүй бшуубди. Соёлой хүдэлмэришэн гэшэ хүгжэмшье, дуу хаганшье, эдэб наадашье эмхидхэжэ, өөрөө гүйсэдхэжэ шадаха хүнүүд байха зэрэгтэй. Иимэ хүнүүдые манай колхозой гэшүүдэй дундаһаа оложо, зүбөөр һургажа үгэдэг һаань эрхим байха бэлэй.

ДУУШАД, ХАТАРШАДЫЕ БЭЛДЭДЭГ ГУЛАМТА

Буряадай композиторнуудай холбооной правлениин түрүүлэгшэ Б. Б. ЯМПИЛОВ

Соёлой мэргэжэлтэдые бэлдэхэ гэжэ ажахын бусад мэргэжэлтэдые бэлдигшэнэ орёо, харюусалгатай хэрэг. Энэ талаар Улаан-Удын Чайковскийн нэрэмжэтэ хүгжэмэй училищи, Зүүн Сибирийн культурын институт ехэхэн үүрэг дүүргэхэ үялгатай. Гэбэшье түс һургуулинуудые дүүргэһэн хүнүүд хүдөө нютагуудта үсөөн, заримаиниинь тусхай мэргэжэлээрээ хүдэлдэгүй. Жэшээнь, культурын институтта хүгжэмэй эдэб инструментнуудтэ, дуу хатар гүйсэдхүүлжэ һургана, библиотекын хүдэлмэрилэгшэдые бэлдэнэ. Теэд тэдэ хүнүүдэйнь олонхинь өөрөөл арайхан гэжэл дуу дуугжэм гүйсэдхэжэ шадаха, харин уран һайханай бүлгэмэйхидэй ажал шиидхэжэ, ударидажа шадахагүй байнадаг. Мүн лэ иимэшүү байдал хүгжэмэй училищи дүүргэгшэдэй дунда хараагдана. Эдээхэн дутагдалнуудые усадхахын тула аймаг бүхэндэ хүгжэмэй болон хореографическа һургуулинуудые олошоруулжа, залуу үеэнние багаһаань эхилжэ һургаха хэрэгтэй. Тингээд байхада олоной дундаһаа тон бэлигтэйнүүдынь саашадаа хоро гараха, һайн соёлшод болохо байна. Эдэ бүгэдэ ажалые эбдүулхын тула шадамар багшанартай байха ёһотойбди. Тэдэ мүнөө үеөөн. Тиимэ хадань манай профессиональна артистнуудые, хүгжэмшэдые хүдөөгэй соёлшодто заахыень уялгалха хэрэгтэй болоно.

Хүдөөгэй уран һайханай эрхимүүдэй эрхимүүд манай профессиональна искусствын кадрнууд болоно ха юм. Тиимэһээ тэдэнэр уран һайханай бүлгэмүүдтэ туһалхадаа багаханшье гарзатанагүй. Жэшээнь, хэды олон мэдээжэ дуушад, артистнууд, хүгжэмшэд тэдэнэй дундаһаа гарааб даа. Б. Цырендашиев, К. Раднаев, Д-Д. Жалсараев болон бусадай хүгжэмтэ дуунууд Буряад ороноймнай хизаар бүхэндэ зэдэлнэл ха юм. Гадна самодеятельнэ хүгжэмлэдэй дундаһаа 8 бэлигтэй нүхэдые гүрэнэй эдэб консерваториинуудта һургажа байнабди. Искусство гээшэ зэлэ татаһан галуунуудай удамаршандал, эгээл түрүүн ондоо арадуудай зүрхэ сэдьхэлдэ харгы гаргадаг гэжэ мэдэнэбди. Тиимэһээ Буряад арадайнгаа бухы һайн һайханние багтаһаан профессиональна хүгжэм манай олоннитын, соёлой эдэбхитэдэй саг үргэлжын анхарал доро байха зэргэтэй. Өөһэдтөө бии байһан дуу хүгжэмөө, хатар наадаяа һайханаар хадагалха, тунхаглаха, арьбажуулха зэргэтэйбди. Энэ талаар Буряадай дуу хатарай ансамбль ехэхэн юумэ хэхэ үялгатай. Тэдэнэй ажалые һайжаруулхын, харюусалгатай болгохын тулөө Чайковскийн нэрэмжэтэ хүгжэмэй училищиин концертнэ залые ансамблиинхидта даалгаа һаа һайн һэн.

КПСС-эй XXIII съездын шиидхэбэринуудые хараада абан, манай Буряадай искусствын болон соёлой хүдэлмэрилэгшэд Агуухэ Октябриин хубисхалай 50 жэлэй ойдо ажал хүдэлмэреэ һэргээн, шэнэ амжалта түйлаха байна.

ДУРАСХААЛТА ГАЗАРНУУДАА САХИЖА...

Түүхын ба культурын памятнигуудые хамгаалха Буряадай бүлгэмэй түрүүлэгшэ Ц. Д. ЦЫРЕМПИЛОН

Гансахан дуу хатараа, үни сагһаа абажа ябаһан гар үзүүрэй хэрэгсэлнүүдээ гамнахаһаа тадна, Буряад арадайнгаа түүхэдэ, соёл культурада элитээр ороһон дурасхаалта газарнууд, барилганууд, хүшөөнүүд болон бусад памятнигуудые элдэб һандарааһаа хамгаалха, гамнаха гээшэ мүнөө үеын хүнэй нангин үялга гээшэ ааб даа. Элинсэг хулинсагуудаймнай дунда бусад арадай ямарханшье уран бэрхэшүүлһээ дутахагүй мэргэн дархашуул, скульпторнууд, архитекторнууд бии байгаа. Энээнние билэндэ хүрэтэр ерэһэн эртэ урдын барилганууд, хүшөөнүүд, гэр бараанууд гэршэлнэ. Жэшээнь, Гостиндворные ряды, Торговые ряды (Улаан-Удын «Жара нүхэтэ» гэдэг гэр), Галуута нуурай дасан, Троицко-Селенгинскэ һүмэ, Хяагтадахи хуушанай архитектурна ансамбль болон бусад урданай барилгануудые тоолохо болоо һаа Буряад орон доторнай айхабтар олон. Тэдэнэй хуби заяан мүнөө үеын хүнүүдһээ дулдыдаха байна.

Арад тээшэ саг үргэлжэ зохёожо урлажа ябадаг, үе сагайнгаа мартагдашагүй үдэрнүүдые мүнхэлһэн элитэ ехэ бүтээлнүүдые ерээдүй үетэндөө орхидог. Энэ талаар бидэшье ехэ үялгатайбди. Мүнөө үедэ хүдөө нютагуудаарнай Эсэгэ ороноо хамгаалгын Агуухэ дайнда баатараар унаһан хүбүүдэй дурасхаалда хүшөөнүүд бодхоогдоно. Тэрэнһээ гадна Буряад орондо хоёрдохи нютагаа олоһон, манай арадай ерээдүй энэ һайхан сагые дүтэлүүлэлсэһэн декабристнуудта, мүн Забайкалитай ажал хүдэлмэреэ холбоһон революционернүүдтэ зорюулһан хүшөөнүүдые томоор, һайханаар бодхохо тухай һанамжалхаар болоо. Бии байһан хүшөөнүүдые һэргээхэ ба тэдэнние тойруулжа хүн зоной олоороо сэнгэхэ сэсэрлиг, амаралгын газар тухеэрхэ шухала. Юундэшьеб буряадай түрүүшын революционер Цыремпил Ранжуровта зорюулагдаһан хүшөө мүнөө болотор бодхоогдоогүй байһаар. Энэ мэтын хүсэндөө ороодуй, һаяын сагуудта шиидхэхээр болоһон хэрэгүүд бии.

Түүхын ба культурын памятнигуудые хамгаалха талаар һаяхан эмхидхэгдэһэн манай Буряадай бүлгэм арадайнгаа эдэ бүгэдэ дурасхаалта зүйлнүүдые сахиха ажалые эрхилхэ юм. Энэ бүлгэмнай тон залуу. Тиимэ-

ГОРОДОЙХИДОЛ АДЛЯАР...

Зэдын аймагай культурын таһагые даагша А. К. ФИЛИППОВ

Дуушад, хүгжэмшэд, наада зугаа эмхидхэхэ хүнүүд манай аймагта ябаһаа олон боложо байна. Колхоз, совхозуудай шэнэ шэнэ клуб, һургуули, культбаза барина, хүн зомнайшье байра байдалаа һэргээнэ, шэнэдхэнэ. Олзынгоошье талаар, эрдэм һургуулиаршье тэдэ городойхидтө үни дутэлөө. Тиимэһээ тэдэнэй культурна эрилтые хүдөөгэймнай соёлшод хангажа шадахашье байгаа һаа, үшөө биранагүй. Юундэб гэхэдэ, соёлшодто элдэб техническэ хэрэгсэлнүүд дуталдадаг. Жэшээнь, хүгжэмэй инструментнууд үсөөн, илангаяа арадай инструментнүүдые олохонь тон хүнэр. Мүн спортивна зэр зэмсэгүүд, соёлшодой хэрэглэхэ номууд хомор. Эдэ бүгэдые бэдэрхэ, һомологдоһон мүнгөөсөө аша туһа багатайгаар гарганалха үшар тохёолдодог. Шэнэ дуу, хүгжэм шагнаха арга боломжонууд үгы шахуу. Тэдэнние бэшэһэн лентэнүүд олдодоггүй, олдоошье һаань зохихо магнитофон байдаггүй. Эдэ бүгэдые хүдөө нютагуудта олошоруулангүй, соёлой хүдэлмэрние ёһотоор ябуулха гээшэ бэрхэтэй.

Зарим ажахынуудай хүтэлбэрилэгшэд клубые даагшадта, библиотекарьнүүдтэ хүдөө ажахынгаа мэргэжэлтэдтэ хандагшадтал адляар хандадаг болоһой гэжэ һанахаар байдаг. Хэтэрхэдээ тэдэнние ажалһаань һаатуулдаг, ондоо тээшэнь зарадаг. Мүн клуб болон хүдөөгэй культбазануудые шухала болохо хэрэгсэлнүүдээр, жэшээнь, һандали, столнуудһаа эхилээд, зайн гал, уһа, түлеэгээр бүрин хүсэд хангадаггүй байна. Эдэ бүгэдые гол ажалдаа адли анхардаггүй, хэтэрхэдээ тоодоггүй хүнүүд бии.

Хото хүдөө хоёрой хооронохи илгаае усадхахын тула ажахыгаашье, соёл гэгээрэлээшье адли хүгжоохэ ушартай гээшэлдэ. Тэрэгүйгөөр хүн зоноо коммунизмын үзэл сургалда хүргэн хүмүүжүүлжэ бирахагүйбди.

* * *

Республикын соёлой хүдэлмэрилэгшэдэй IV съезд дээрэ КПСС-эй обкомой секретарь Д-Н. Т. Раднаевай элидхэл тушаа гэгээрэлэй министр **С. Г. Дугаров**, КПСС-эй Сэлэнгын райкомой секретарь **Л. Ц. Цоктоев**, Баунтын хүдөөгэй клубые даагша нухэр **Найканчин**, ВЛКСМ-эй обкомой секретарь **Г. К. Жукова** болон бусад үгэ хэлэбэ.

Съездэ хабаадагшадые Шэтын Облсоведэй гүйсэдкомой түрүүлэгшын орлогшо **Н. И. Борисов**, Эрхүүгэй областной хэблэлэй управлениин начальник **П. Ф. Московских**, РСФСР-эй культурын министерствын таһагые даагша **С. М. Шишкин** гэгшэд амаршалба.

Съезд хандалга бэшэг нэгэн дуугаар баталан абаа.

* * *

Культурын хүдэлмэрилэгшэдэй Бүхэроссийн съездэ делегадуудаар Бэшүүрэй аймсоведэй гүйсэдкомой культурын таһагые даагша **О. Б. Бадмажапов**, Хандагатайн лесопромхозой библиотекые даагша **А. В. Беляк**, Буряадай культурын министр **Ц. Б. Галданов**, республикын Министрнүүдэй Советэй дэргэдэхи хэблэлэй управлениин начальник **Ц. Ц. Дондуков**, КПСС-эй обкомой секретарь **Д-Н. Т. Раднаев**, КПСС-эй Советскэ райкомой секретарь **Т. Н. Санжиева**, Буряадай АССР-эй Министрнүүдэй Советэй түрүүлэгшын орлогшо **В. А. Сахьянов**, Хорины аймагай Тээдэ һуурилгын механик **Г. А. Соболева**, Улаан-Удын оперо ба балетэй театрай ахалагша зураача **А. И. Тимин** гэгшэд һунгагдаба.

НЕВАГАЙ ЭРЬЕДЭ

ОКТЯБРИИН УНШАЛГАНУУД

Агуухэ Октябрийн 50 жилэй алдарта ой удэр, хоногой үнгэрхэ бүри дүтэлжэл байна. Эдэ удэрнүүдтэ, илангаяа революцийн үлгы — Ленинград хотын ажалшад энэ ехэ һайндэрөө ажалай ехэ амжалта, илалтатайгаар үгтахын түлөө шармайн ородоно. Мүнөө гүс городой алишье завод, фабрика, һуралсалай газарнууд болон эмхи зургаануудта, гудамжа болон талмай, проспектнүүдээршье ябахада 50 жилэй ойдо зорюулагдаһан үрэа лозунг, гоё һайхан плакатнууд харагдадаг.

Ленинград хотын ажалшад дүтэлжэ байгаа һайндэрөө үгтуулан, предприяти, эмхи зургаан бүхэндэ Октябрийн уншалганууд гэһэн удэшэнүүдые үнгэргэдэг болонхой.

Хотын ажалшад нимэ удэшэнүүдээ ехэнхидээ Смольныдо гү, али Кировэй, Горькийн нэрэмжэтэ Сойлой ехэ ордондо сугларжа, һайндэрэйхэр үнгэргэнэ. Удэшэдэ уригдажа ерэгшэдэйнь дунда ленинскэ твардийн шалгагдамал сэрэгшэд — 1905—1906 онуудһаа КПСС-эй гишүүд А. И. Кругликова, С. И. Кутузов, И. А. Абрамов, Эсэгэ ороноо хамгаалгын Агуухэ дайнда Ленинград хотые хамгаалсаһан Советскэ Союзай Геройнууд, мүнөө түүхэтэ хотын фабрика, заводуудтэ ажаллажа, оронойнгоо баялигые арьбадхалсажа ябаһан Социалис Ажалай Геройнууд болон залуу үетэн — студентнэр, һурагшад хододоо олоороо суглардаг юм.

Хирэ хирэ болоод ле үнгэргэдэжэ байдаг удэшэдэ хабаадалсаһан гурбан үеын хүнүүдэй үүлзалганууд һайндэрэй оршон байдалда үнгэрнэ. Тэдэнэй хэлэһэн үгэ, абаһан уялга бүхэнэйнь удха хадаа совет арадайнмай түрэл Коммунис партиингаа ударидалга доро шэн орьёл өөдэ шууд дабшажа ябаһанай гэршэ болоно.

В. И. ЛЕНИНЭЙ ПАМЯТНИГУУД

Түүхын хуудаһа нээһэн хотын уран зураашад Совет үрэнэй 50 жилэй, В. И. Ленинэй түрэһөөр зуун жилэй ойн баярай удэрнүүдтэ ехэхэн бэлэгүүдые бэлэдхэжэ байнхай. Россин Федерацийн Ленинградтахи уран зураашадай отделениин правлениин түрүүлэгшэ М. К. Аникушин, бюрогой таһагуудые даагшанар Е. Е. Моисеенко, А. А. Мыльников, В. А. Ветрогонский, В. Я. Бродский болон бусадай хүтэлбэрилдэг уран зураашад эдэ удэрнүүдтэ ехэ амжалта түйлажа эхилээ. Эдэнэрэй уран гараар бүтээгдэһэн зүйлнүүдэйнь дунда В. И. Ленинэй образые харуулан зураһан, шудхаһан скульптурануудтой һуури эзэлнэ.

Монументскульптура заводой худалмаришэд Украйнын ССР-эй арадай уран зураача А. И. Стаховай зохёоһон хэбээр В. И. Ленин багшын скульптурые зэдээр шудхажа һаяхан гаргаба. Тус памятник Алексеевкэ городто (Белгородскэ область) Агуухэ Октябрийн 50 жилэй ойн баярай һайнэргэ табигдаха юм.

РСФСР-эй арадай уран зураача, скульптор В. Б. Пинчук гэгшэ В. И. Ленинэй дүрсын хэб бэлэн болгоод, мүнөө шудхалаашалта үгэнхэй. Тэрэ памятнигыень Красноярск хотодо табигдахаар хараалагдана.

Октябрийн 50 жилэй һайндэртэ Ленинградай түб талмай дээрэ градит һуурилтай зэдээр шудхагдаһан В. И. Ленинэй дурасхаалта хүшөө табигдаха юм. Найман метр үндэр энэ скульптурые В. Б. Пинчук, Г. Д. Ястребенецкий, архитектор С. Б. Сиеранский гэгшэд бүтээһэн байна.

ТҮҮХЭТЭ КРЕЙСЕР

Алдарта ойн һайндэртэ бэлэдхэлэй худалмаришин эхилһэр Ленинград хотын түүхэтэ газарнуудтай бүри гоё, сэбэр болгогдожо байнхай. Мүнөө түүхэтэ газарнуудтай Смольный, Таврическа ордон, Үбэлэй ордон болон бусад байшангуудай зарим гаһагуудынь капитальна заһабарида оронхой. Мүн Үбэлэй ордон руу буудаһан «Аврора» крейсер дээрэ заһабаринй ехэ худалмэри хэгдэжэ эхилээ. Тиибэшье һаань, эдэ удэрнүүдтэ революцийн алдар солын түүхэдэ ороһон энэ крейсерые хараха, үзэхые ородогшод олон. Илангаяа холоһоо хэдэн удэрөөр ерэһэн аяннад заһабаринй ябажа байгаашье һаа, эндэ хүрэжэ музей болоһон крейсертэй танилсана.

ҺӨӨМ ГАЗАРАЙ ТҮЛӨӨ

...Пулковай үндэр добо. Незскийн Дубравка. Урицк. Петрокрепость... Мүнөодэр эдэ нэрэнүүд миин юрын хото, тосхонуудай нэрэдэл дуулдана. Харин хорин табан жилэй саада тээ эдэ газарнууд Ленинград хотые фашис эзэмдэгшэдэһээ хамгаалха сэрэгэй бүхэжүүлгэ болгогдоһон байгаа.

Хүн гүрэлтэн энэ ехэ баатарталые хэзээ мүнхэдэ мартахагүй.

Ленинградайхид фашис эзэмдэгшэдтэй болоһон тулалдаанай газар, совет сэрэгшэдэй малтаһан окоп, блиндажуудые мүнөөшье харуһалжа байдаг. Мүнөө тэрэ дурасхаалта газарнуудые мүнхэлэн, набшаһата модо олоор тариха гэжэ шиидээ. Тэдэнэй хэлэһэн үгөөр хүрэхэнь лабтай. Эсэгэ ороноо хамгаалгын Агуухэ дайнда һөөмшье газар дайсанда үгэхэгүйн түлөө сэрэгшэдэй ами бэе үгэһэн газар мүнөө хүн бүхэндэ үнэтэй. Тиимэһээ городой ажалшад Алдар солын погоон бүһэ гариха худалмэри өөһэдөө эмхилхэһэн байна.

КОРАБЛЬ БҮТЭЭГШЭДЭЙ АША ГАБЬЯА

1902 ондо академик А. Н. Крыловой ороллогын ашаар политехническэ институтта корабль бүтээгшэдэй отделени нээгдэһэн түүхэтэй. Удаань революцийн һүүлээр 1930-аад ондо тэрэ отделениень түсхай институт болгогдоһон юм.

Табин жилэй эхилһэн түрүүшын удэрнүүд. Тиихэ үедэ манай орон дотор ажалаа һайн мэдэхэ өөрын инженернүүд хомор байһан. Тиигээд ерэхэлээрээ шэнэ институтай урда ямар ехэ зорилго табигдаа гэжэ һанаат? Харин мүнөө... Ленинградай энэ институт дүүргэжэ гараһан инженернүүд ороноймнай судна бүтээлгын промышленностийн министр болоч тэрэнэй орлогшонор болонхой.

Революцийн урда тээ Россида жилдээ 10—12 инженернүүд институт дүүргэжэ гарадаг байһан һаа, мүнөө Ленинградай судна бүтээлгын институтта арбаад мянган студентнэр тоологдоно.

Жил бүхэндэ оронойнгоо судна бүтээлгын заводуудта һайн мэргэжалтэдые бэлэдхээд эльгээжэ байдаг тус институт оронойнгоо дээдэ хайра—Ленинэй орденоор шагнагдаба.

Б. ЦЫРЕМПИЛОВ.

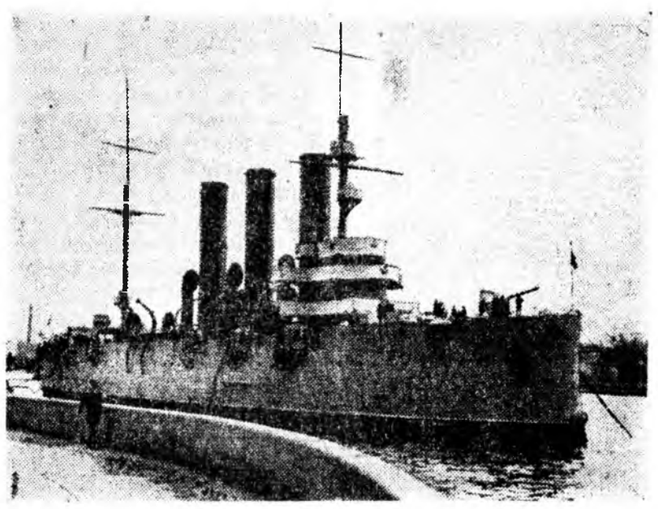

Крейсер «Аврора».
Авторай фото.

ХҮГЖЭМ ДУУН ЗЭДЭЛНЭ

П. И. Чайковскийн нэрэмжэтэ Улаан-Удын хүгжэмэй училищийн студентнэр, үхибүүдэй хүгжэмэй һургуулийн һурагшад шэнэ байшан соогоо һуралсалайнгаа жилэй хоёрдохи хахадые эхилэнхэй.

600 хүнэй һуурилтай концертнэ залтай, миндаһан дээрэ абяа хаахаа студитай, радио-узел болон кинопроекционно аппаратураар хангагдаһан шэнэ байшангай һуралсалай 52 классууд соогуур физикын, хүгжэмэй теорийн, хэлэнэй болон бусадшье кабинетүүд тухэрэгдэнхэй.

Тус училищида урда урдын жэлнүүдэйхиһээ мүнөө һураггүй олон һурагшад абтаха аргатай болоо. Гадна эндэ фортепьяно болон баян дээрэ наадажа мэргэжэхэ һуралсал эмхидхэгдэдэг болохонь.

ЗУРАГ ДЭЭРЭ: 1. П. И. Чайковскийн нэрэмжэтэ училищийн 3-дахи курсын студент Юрий Захаров хүгжэмэй училищинуудай Бүхэроссийн конкурсдо хабаадалсахаар белэдхэл хэнэ.

2. Үхибүүдэй хүгжэмэй һургуулийн багша Л. П. Митриковская хоёрдохи жилээ һуралсажа байһан эдир скрипач Даша Дамбаева хошоол үгэжэ байна.

Л. КРИВУЛИНАЙ фото.

ШЭНЭ СОВХОЗ БАЙГУУЛАГДАБА

Хэжэнгын аймагай Чисаанын совхозой Могсохоной, Михайловкын, Үлзытын болон Инокентьевкын отделениинүүд нэгэдэжэ, Хуланай совхоз болгогдобо.

Энэ шэнээр байгуулагдаһан ажахын директорээр урдань Могсохоной отделениин эрхилэгшэ байһан нухэр Б. Р. Санжимитынов томилогдоо. Хорини аймагай Удын совхозой ахалагша инженер байһан нухэр Ю. Р. Дмитриев совхозой партийна комитедэй секретарь болоо.

Могсохон тосхондо совхозой түб түбхинэхэ юм.

ҺОНИН МУЗЕЙ

Багшанар А. А. Гаськов, Г. М. Тангасова, М. Н. Алимасова болон Н. В. Кузнецова гэгшэдэй үүсхэлээр Ивалгын дунда һургуулийн дэргэдэ музей эмхидхэгдэһэн юм. Тэрэ гэһэнһээ хойшо багшанар, һурагшадай хүсөөр музейн түүхын, биологийн, геологийн таһагуудта хэдэн зуугаад зүйлнүүд суглуулагданхай. Жишээлхэдэ, эндэ табигдаһан буряад арадай эртэ урда сагай бүх зэбсэг, дэгэл хубсаһан, аяга табаг болон ажалай зэр зэбсэгүүдһээ гадна, Буряад ороной ашагта малтамалнуудай дээжэнүүд, мүн эндэ нютагжадаг шубуу шонхорой, ан гуроолэй мануулинууд харагшадай анхарал һонирхуулан татадаг байха юм.

Эхин классуудай һурагшад хизаар орон тухайгаа хэшээлнүүдээ музей соогоо үнгэргэдэг.

Гадна энэ музейе республикын һургуулинуудай географи, биологи болон түүхын багшанар хаража, ехэтэ һонирходог.

Пажар зунай амаралтын үедэ Ивалгын һурагшад аяншалганууде эмхидхэжэ, һургуулиниигаа музейе шэнэ шэнэ зүйлнүүдээр баяжуулдаг заншалтай.

Л. РИНЧИНЭ.

„Америкынхид, Вьетнамһаа арилагты!“

Һаяхан Бэшүүр тосхоной һургуулийн пионернууд болон бусад һурагшад аймагай Соёлой байшанда сугларжа, «Америкынхид, Вьетнамһаа арилагты!» гэһэн урда доро митинг эмхидхэбэ. Эндэ уран хурса шулэг, дуунуудханхинажа, Вьетнамай газар дээрэ, сэлмэг оргогойн наран доро хүүгэдэй хүхюун дуунуудэ зэдэлгэлэ!» гэһэн эдиршүүлэй эриттэ нэгэн дуугаар зэдэлэе.

ҺУРАГШАДАЙ ЭДЭБХИ

Шэбэртын дунда һургуулийн 7-дохи а классай үхибүүд (хүтэлбэрилэгшэнь С. Дармаева) һуралсалдаа, мүн журамайнгаа талаар жишэдгүй һэн тула өөрынгөө дирекцийн, партийна эмхийн болон нютагай комитедэй дамжуулгын Улаан тугта хүртөө юм.

Тэдэнэр һаяшаг багшатаяа хамта Нарин-Заганай һаалийн фермын малшадта ошожо, тэндэхи улаан булангые шэмэглэһэн, концерт наада харуулжа, газетэ, журналнуудые уншажа, малшадай магтаалда хүртэһэн байна.

Гадна һурагшад нютагайнгаа үбгэд, хүгшэдтэ туһа хүргэжэ байдаг юм. Жэшээлхэдэ, Эсэгэ ороноо хамгаалгын дайнай инвалид Ц. Е. Цыбикдоржиевай түлөөень һаяшаг тэдэнэр татаад хахалжа үгөө һэн.

В. БОРИСОВ.

КПСС-эй Буряадай обкомһоо, республикын Министрнуудэй Соведһээ

КПСС-эй Буряадай обкомой шалгалтын комиссийн гишүүн «Буряатэнерго» гэжэ районно энергетическэ управлениин эрхилэгшэ Борис Степанович Бутин 1966 оной февралийн 1-дэ гэнтэ наһа бараа гэжэ КПСС-эй Буряадай обком, республикын Министрнуудэй Совет шаналалтайгаар мэдээсэнэ.

Наһа барагшын бэетэй хуурсаг «Бурятэнергын РЭУ-гай актовый зал соо (улица Мухина, 28) табигдаха.

Б. С. Бутиниие удэшэн хахасала февралийн 4-нэй 10 часаа 13 час болотор үргэлжэлхэ. Тэрэйэй бэе «Бурятэнергын» байшанһаа февралийн 4-нэй 14 часта гаргагдаха.

БУТИН Борис Степанович

КПСС-эй Буряадай обкомой шалгалтын комиссийн гишүүн, Буряадай энергосистемын эрхилэгшэ Борис Степанович Бутин 1967 оной февралийн 1-дэ гэнтэ наһа бараба.

Б. С. Бутин 1917 ондо Шэтын областийн Сретенскэ районой Дая тосхондо, худөөгэй багшын бүлэ дотор түрэһэн. 1936 ондо Сибирийн электротехникум дүүргээд, Улаан-Удын ТЭЦ-тэ теплотехнигээр худалмэрилжэ эхилһэн юм. Эсэгэ ороноо хамгаалгын Агуухэ дайнай эхээр Совет Армида татагдаһан байгаа. 1943 онһоо 1948 он хүрэтэр Улаан-Удын городской электростанцида худалмэрилөө.

1948 онһоо 1957 он хүрэтэр Улаан-Удын ТЭЦ-эй котельнэ цехэй начальникаар, 1957 онһоо 1958 он хүрэтэр — совнархозой ахалагша энергетигээр ажаллаһан. Борис Степанович 1958 онһоо Буряадай Республикын районно энергетическэ управлениин эрхилэгшээр худалмэрилөө.

Борис Степанович Бутин бүхы эрдэм мэргэжэл ба дүй дүршэлөө барилгын хэрэгтэ, республикын энергетическэ баазые хүгжөөлгэдэ зорюулаа.

Энэнэй хүтэлбэри доро республикын элшэ хүсэнэй ажахые шэнхэн байгуулха, һэльбэн хубилгаха ехэ худалмэри хэгдэ, элшэ хүсэнэй районно управлени ба Буряадай энергосистемэ эмхидхэгдэд, Центральна Сибирийн элшэ хүсэнэй нэгэдхэмэл системэтэй нэгэн доро ашаглагдадаг болгогдоо.

Б. С. Бутин партийна, Соведэй хүтэлбэрилхы зургааануудта хэдэ дахин һуигагдаһан, һүүлэй үе болотор КПСС-эй обкомой шалгалтын комиссийн гишүүн, Улаан-Удын хотын ажалшадай депутадуудай Соведэй депутат байгаа.

Эхэ ороннай Б. С. Бутинай габьяае үндэрөөр сэгнэжэ, «Хүндэлэлэй тэмдэг» орденоор, медальнуудаар, «СССР-эй энергетикын ба электрификацийн отличник» гэһэн значогоор шагнаһан байна.

Борис Степанович Бутинай эсэхэ сусахые мэдэнгүй ажалладаг, совет арадтаа үнэн зүрхэнһөө алба хэдэг, һайн һайхан сэдьхэлтэй хүн байһаниинь бидэнэй дурасхаалда үлдэхэл.

А. У. Модогоев, К. М. Продайвода, К. Л. Барьядаев, А. У. Хахалов, Л. С. Асеев, В. Г. Бирюков, В. И. Дубровский, Н. Б. Пивоваров, Ц. Б. Эрдынеев, А. С. Сыренов, Н. И. Бизюкин, С. А. Мельников, В. Я. Яруничев, А. Ф. Поленов.

ТЕЛЕФОН • ТЕЛЕГРАФ • ХИЛЫН ГААНАНАА • РАДИО

ЭРИД БУРУУШААЛ

УЛААН-БААТАР, февралийн 1. (ТАСС). МОНГОЛЫН агентство нигэжэ дамжуулба: Советскэ Союзай газар дээрэ элдэб аанша гаргаһан бүлэг хитад студентнэрые үгтаха гэһэн хэбэртэйгээр Улаан-Баатарта байдаг Хитадай посольство январийн 31-нэй үглөөгүүр Улаан-Баатарай түмэр замай вокзалда хитад гражданнуудай митинг эмхидхээд, манай ахь дүү Советскэ Союзда эсэргүү хороо муухай хардалга гүрэлгэ хэһэн байна.

Эдэнэтэйнь дашарамдуулан, байгша оной февралийн 1-дэ Монголой Арадай Республикын Гадаадын хэрэгүүдэй министерство тус үнэрые Хитадай хэрэг МИР-тэ саг зуурга эхилхэ этигэмжэтэ Лю Цзы-дэдэ дуулгажа, эрид буруушаал мэдүүлбэ. Энэ мэтын митингүүдэй гү, али ямар нэгэн ахь дүү орондо эсэргүү зорюулагдаһан хороо харша ябуулга МИР-эй газар дээрэ хэхые МИР-эй сүлөөтэ эрхэдэ халдаха, ахь дүү ороннуудай хани барисаанда хохидол ушаруулха зориготой, хуули буса ябуулга гээд хорино гэжэ Хитадай посольствода уридшалан шангаар һануулба.

Хитадай ямаршье эмхийн гү, али зарим нэгэ хүнүүдэй зүгһөө нимэшүү хороо ябуулгануудай дахин хэгдэ һаань, Хитадай талдаахаа байха гэжэ МИР-эй Гадаадын хэрэгүүдэй министерство Хитадай посольствода мэдүүлээ.

АЖАЛШАД ӨӨҺЭДЫНГӨӨ ЭРХЭ ХАМГААЛНА

ФРАНЦИ ПАРИЖ. (ТАСС). Февралийн 1-дэ Франци дотор бүгдэ нийтын забастовко эхилээ. Энергетигүүд өөһэдынгөө эрхын түлөө тэмцэлдэ хамагһаа түрүүлжэ жагсан бодобо. Эдэнэр январийн 31-дэ промышленна предприятинуудта электрын элшэ үгэлгые зогсоогоо. Мүн «Эр Франс» гэжэ авиационно компаниин алба хаагшад, түмэр замшад энергетигүүдтэй нэгэн доро забастовко хэжэ эхилһэн байна.

Франциин ажалшад февралийн нэгые Тэмцэлэй удэр гэжэ нэрлээ.

ПАКИСТАН КАРАЧИ. (ТАСС). Карачийн портын худалмаришэдэй забастовко боложо үргэлжэлһөөр. Эдэнэр салин хүлһэ нэмээхэ, ажаллаха арга боломжо һайжаруулха эрилтэ табина. Эрилтэнүүдэйнгээ хангагдатар забастовко хэжэ үргэлжэлхөөр шийдэнхэй.

ЦЕЙЛОН КОЛОМБО. (ТАСС). Банкнуудай худалмаринлэгшэдэй профсоюзай 450 гишүүд забастовко содоосхобо. Эдэнэй салин нэмээхэ, ондоошье зарим хүнгэлэлтэ олгохобо коммерческэ банкнуудай ассоциацийн арсаһанда харюу болгон нимэ забастовко хэгдэжэ эхилээ.

Энээндэ гадаадын 9 банкын, Цейлоной банкын ба арадай банкын алба хаагшад хабаадана. Профсоюзай хүтэлбэрилэгшэдэй ба ассоциацийн хоорондо гараһан зүришэлдөө зайсуулха гэһэн ажалай «министр М. Мохамедэй һэдэлгэһээ үрэ гараагүй.

США НЬЮ-ЙОРК. (ТАСС). Салин хүлһыень нэмээхэ, ажаллаха арга боломжыень һайжаруулха эрилтэ табиһан буксирна суднануудта хүдэлмэридэг матросуудай забастовко Нью-Йоркын портдо боложо байна. Энээнһээ шалтагаалан, шэнгэн түлинэ ба барилын зарим материалнуудыг городто багаар асарагдадаг болоо.

Илатараа тулалдахаар бэлэмдэ

ВАРШАВА. (ТАСС). Ханой хотын захиргаанай комитедэй түрүүлэгшэ д-р Чан Зуи Хынг Вьетнамдахи НАН агентствын корреспонденттэй хөөрэлдэхэдөө, нигэжэ мэдүүлбэ: американска авиаци хүн зоноор олон кварталнуудые годолон, нинсэлэ хотын районние 17 дахин бомбодоо, тиихэдээ хэдэн зуугаад гэр һандаһан, галдаһан, хүнүүдэй, гол түлэбтөө үбгэд, хүгшэд, эхэнэрнүүд болон үхибүүдэй дунда үхэл гэмтэл ушаруулһан байна. Эдэ гэмтэ хэрэгүүдээ Сагаан байшан ба пентагон арсана. Энэнь ямар ушартайб гэхэдэ, тэдэнэр цэлхэйн олониитэһээ айдаг байна гэжэ Чан Зуи Хынг тусхайлан тэмдэглэбэ. Эдэ гэмтэ муухай ябуулганууднь хүн түрэлтэндэ зүриһэн ябадал болоно.

Ханойн бүхы хүн зон бэеэ дааһан, сүлөөтэ байдалайнгаа түлөө тэмцэхэ зориготой мэдэрнэ гэжэ түгэсхэл дотороо хэлэбэ. Багаахада американска түримхэйнүүд саашадаа бүри ехээр добтолхо, манай городые бомбодожо үргэлжэлхэ хаш. Бидэнэр харюу үгэхөөр бэлэмдэ. Армийн частьнуудтай хамгаалгын корпусойхид үнгэрэгшэ жил дайсанай 53 самолёт буудажа унагаагаа һэн. 1966 онойнгоо дүй дүршэлые үндэнэ болгон Ханой хото, ойро тойроохи тосхонуудые хамгаалгын хэрэгые бүри һайнаар эмхидхэхэбди гэбэ.

Хэлсээн хэгдэжэ дүүрээ

БУХАРЕСТ. (ТАСС). Румынийн Социалис Республикын ба Германийн Федеративна Республикын правительствануудай дипломатическа харилсаатай болохо, ойсо ба бүрин эрхэтэ элшэн сайдуудай зэргэтэй дипломатическа түлөөлэгшэдые эльгээлсэхэ гэжэ хэлсэбэ.

Коммюнике дотор тэмдэглэгдэһэнэй ёноор, хоёр ороной хооронын харилсаа хүгжөөхэ тухай, мүн бусад улаасхооронын асуудлнуудаар Румынийн гадаадын хэрэгүүдэй министр ФРГ-гай гадаадын хэрэгүүдэй министртэй хөөрэлдэһэн байна. Мүн тэрэ ФРГ-гай канцлер Киизингертэй уулзаа.

Швейцариин ажалшадай партийн ЦК-гай секретариин статья

ЖЕНЕВЭ, февралийн 1. (ТАСС). Хитадахи үйлэ хэрэгүүд тухай Швейцариин ажалшадай партийн ЦК-гай секретарь Жан Венсанай бэшэһэн статьяе Швейцариин ажалшадай партийн орган — Вуа Увриер газетэ тунхаглаба.

Хитадта демократийн үгы байһаниинь маниие гайхуулна. Партийна съезд 1956 онһоо хойшо зарлагдаагүй. 5 жилэй турша соо КПК-гай Центральна Комитет нэгэ заседани үнгэргөө. Һургуулинхидай, студентнэрэй үйлсын жагсаалнуудые демократийн формо бэшэ гэнэ. Нэгэ хүнде хизааргүйгөөр шүтэн һүгэдэдэг Мао Цзэдуниие бурхан шэнгээр тоолодоо ехэ ударидагша, марксизм-ленинизмын, гүн ухаан бодолой, улаан паранай хяра орой гэжэ байжа дурдадаг ушар үзэгдэнэ. Энэнь ухаан ойндо багташагүй, тэнэг ябадал болоно. Мүн алибаа сүлөөтэ ябадал усадхана, һанал бодолоо андалдаха арга хаһана, хамаг ажабайдал, али бүхы демократийе тэндэ үгы хэнэ гэжэ Ж. Венсан бэшэнэ.

Хитадта болоһон үйлэ хэрэгүүд бидэнэй һанаае зобоожо үргэлжэлөөр. Хитадта партийе, профсоюзуудые, коммуние залуушуудай эмхинуудые үгы, хуули засагшье үгы гэжэ һанахаар болонхой. Марксизмые «Хитад шэнжэтэй болгохо», «Мао Цзэ-дунай үзэл бодолые» бүхы дэлхэйн удха шанартай» шэнгээр харуулха гэһэн КНР-эй хүтэлбэрилэгшэдэй һэдэлгые Ж. Венсан буруушаана. «Нимэрхүү түхэлэй эрилтэ ушар удхагүй, огто бүтэхэгүй ябадал мүн» гэжэ автор бэшэнэ.

«Һүрдөөхэ» зорилготой

БОНН. февралийн 1. (ТАСС). ФРГ-гэй оборонын министр Шрейдер сэрэгэй талаар Боннай «хүсэлгэ һуларуулхые» буруушаана. Баруун Германийн далайн сэрэгэй Кильдэхи баазада ошожо үзэһэн. Балтиц далайдахи далайн сэрэгэй флодые шалгаһан байна. «Ядерна һүрдөөлгын» стратегидэ бундесверэй хабаадахань зайлашагүй шухала гэзэ тоолоноо гэжэ Шрейдер мэдүүлбэ.

Хэблэлэй мэдээсэлнэнэй ёноор, энэ асуудалые НАТО-гой оршоо соо зүбшэлһэнэй һүүлээр лэ» ФРГ-гэй сэрэгэй политика хүбилгадаха тухай хэлсэгдэжэ магад гэжэ министр тэмдэглээ. Тэрэнэлэн ядерна зэбсэг тараахагүй тухай договор баталха асуудалые НАТО-гой талаар шүхэсэгшэдтэй зүбшэлхэ хэрэгтэй байна. Тэрэнэй тулада «саг хэрэгтэй болохо» гэбэ.

США Вьетнамда хоро хэрэглэнэ

НЬЮ-ЙОРК. февралийн 1. (ТАСС). Хойто Урда Вьетнамай хооронохи нейтральна сэрэгэй бэшэ зонодо Холбоото Штадуудай хэдэн һарын турша соо хоро хэжэ үргэлжэлөөр.

Барайгарай ургаса ба ой модо хороор үгы хэжэ байна гэһэн хэбдэлэй мэдээсэлнүүдые американска сэрэгэй засагаархид буруушаадаг байгаа. Холбоото Штадуудтиимэ ябуулга хэдэн һарын туршада хэжэ байнхай. Нейтральна зонодо химическэ зүйлнүүдые сасадаг байһаная США һэлэр баталан мэдүүлхэ байха гэжэ Дейли Ньюс» газетын Сайгондохи корреспондент Джозеф Фрид дахинаа мэдээсэбэ.

Сан-Антониодо усал болоһоной һүүлээр

НЬЮ-ЙОРК. февралийн 1. (ТАСС). Үзэгэлдэр Сан-Антонио хотодо (Техас штат) усал болоһонһоо уламжалан ехэер дурэһэн американска хоёрдохи лётчик мүнөодэр госпитальдо ухөө.

Урда тэнь мэдээсэдэһэнэй ёноор, ВВС-эй баазадахи барокамера соо үндэр дээгүүр нидэлгын һуралсал хэжэ байха үедөө хоёр лётчик гэмтэлдэ ороһон. Тэдэнэй нэгэнийнь тэндээ ухэһэн, нүгөөдэнь госпитальдо оруулагдаһан юм. Тиигээд 5,5 час соо байгаал баһал ухөө.

ПРАВДА БУРЯТИИ

Мүнөөдэрэй номерто:

Нэгэдэхи хуудаһанда: «Үйлдэбэриин шухалын шухала асуудал» гэһэн түрүү бэшэг. 1966 оной гүрэнэй түсэбэй дүүргэлтэ тухай РСФСР-эй ЦСУ-гаи мэдээсэл. «Революцийн үлгы—агуухэ ойдо» гэһэн корреспонденци.

Хоёрдохи хуудаһанда: «Забайкаллес» комбинадай ахалагша инженер Ю. Кривошеиной статья; А. Рыжковой корреспонденци. Аймагай газетэнүүдэй хуудаһануудта. Түрэл орон доторнай.

Гурбадахи хуудаһанда: «Олониитэ шалгана» гэһэн рубрика доро корреспонденциннуудаг. Ажалшадай бэшэгүүд.

Дүрбэдэхи хуудаһанда: хилын саанаһаа мэдээсэл.

САГАЙ УЛАРИЛ

Улаан-Удын авиаметстанцийн мэдээсэнэнэй ёноор республика доторнай үүлэтэй байхэ. Удахи аймагуудһаа бэшэ газарта багахан саһан бударха. Республика дотор 8—13, Улаан-Удэдэ бүхэдөө 22—24, удэртөө 9—11 градус хүйтэн байхаар хүлеэгдэнэ.

Редакторай орлогшо Ц. Ц. ЦИБУДЕЕВ.

гор. Улан-Удэ, типография управления по печати при Совете Министров Бурятской АССР.
И-00101. Зак. № 55.