Бүхы оронуудай пролетаринар, нэгэдэгты!

БУРЯАД ҮНЭН

СОВЕТСКЭ СОЮЗАЙ КОММУНИС ПАРТИИН БУРЯАДАЙ ОБКОМОЙ, БУРЯАДАЙ АССР-эй ВЕРХОВНО СОВЕДЭЙ, МИНИСТРНҮҮДЭЙ СОВЕДЭЙ ОРГАН

Газетэмнай 1921 оной декабриин 21-hэ гарана | №71 (15093) | 1979 оной мартын 25, воскресени | Сэн 2 мүнгэн

ХҮДЭЛМЭРИШЭДЭЙ КЛУБ УРЯАЛНА

Манай үргэн ехэ орон дотор өөрын клубгүй предприятие, колхоз, совхозуудые мүнөө олохонь бэрхэтэй. Фабрика, заводуудай ажалшад соёлой ордон, клубуудаа «Соёлой колбосоролой цех» гээд дэмы нэрлэдэггүй байха. Эдэ үгэнүүд тэдэнэй ехэ үүргые, ехэ харюусалгые тон эүбөөр, сэнхиэ руунь тодорхойлно ха юм. Юуб гэхэдэ, соёлой гуламтада хүн бүхэн өөрынгөө эрдэм мэдэсэ дээшэлүүлнэ, хамаг нухэдтэйгөө уулзажа, элдэб асуудалнуудаар хөөрэлдэнэ, өөр бүлөөрөө ерэжэ, сүлөөтэй сагаа бэедээ ашатай туhатайгаар үнгэргэнэ бшуу.

Мүнөө үеын клубууд хадаа өөрынгөө эмхидхэдэг олон тоото хэмжээ ябуулгануудаа ажалша коллективүүдэй удэр бүрнин зорилгонуудтай тааралдуулан, нягта холбоотойгоор эмхидхэнэ, совет хүнүүдые коммунис ёhоор хүмүжүүлхэ, хүнэй ухаан бодолые бүри гүнзэгырүүлхэ хэлгэ анхаралаа ехээр хандуулна. Тиимэhээл клубуудай үйлэдмэрилэгшэд манай партийн политикые бэелүүлхэ, зөрөөнне арад зондо саг үргэлжэ тайлбарилан ойлгуулха, соёлой хүдэлмэрэн улам hайнаар эмхидхэжэ байха нанинь уялгатай юм.

«Хүн тухай анхарал хадаа заводой проходнойн үүдэндэ үрэдэггүй, дүүрэхэ ёhогүй байhаниинь мэдээжэ. Манай социальна политикын туйлай ехэ хубинь совет хүнүүдэй амжаhуудал hайжаруулгатай, тэдэнэй элүүр энхэ, амаралтай тухай, ажалшадай, тэдэнэрэй бүлэнэрэй сүлөө сагаа өөрөө, обществодо ашатай туhатайгаар, эүбөөр үнгэргэхэ туда анхарал оролдолготой холбоотой юм. Техническэ бүлэнүүдые зохёолго, физкультура болон спорт эрхилэлгэ, уран hайханай бүлгэмүүдтэ хабаадалга — эдэ бүгэд олон миллион хүнүүдэй эрилтэ болонхой», — гэжэ ССР-эй ЦК-гай Генеральна секретарь, СССР-эй Верховно Советэй Президиумэй Түрүүлэгшэ Л. И. Брежнев ССР-эй профсоюзуудай XVI съезд дээрэ үгэ хэлэхэдэ мэдэглээ hэн.

Соёл-гэгээрэлэй эмхи зургаануудай ябуулдаг хүмүүжүүлэн хүдэлмэри олон янзын, орёо хүндэшье байдаг юм. Хүдэлмэришэд, алба хаагшад, hурагшад клубта ерэхэдэ, үйлэдбэрнин түрүүшүүлтэй, нютагай партийна болон совет хүдэлмэрилэгшэдтэй уулзажа, нинтын ажабайдалда тулгамдажа байгаа шухала шухала асуудалнууд тухай хөөрэлдэхэеэ, зубшэн хэлсэхээ сугларна ха юм. Жэшээ болгоон, мүнөө СССР-эй Верховно Советэй hунгалта үнгэргэлгэн шухала политическэ кампаниин үедэ хүн зон клубуудаа сугларжа, олоннитын хүдэлмэридэ эдэбхитэйгээр хабаадалсадаг байгаа. Тиин тэдэнэр клубуудай эмхидхэдэг политическэ кружогуудай, уран hайханай коллективүүдэй эмхидхэhэн хүдэлмэридэ олоороо хабаадана, арадай университедүүдтэ ябажа, мэргэжэл шадабаряа, эрдэм мэдэсэ дээшэлүүлдэг байна.

Партийна, советскэ, профсоюзай комитедүүдэй соёлой ордон зургаануудай хүдэлмэрилэгшэдые дэмжэдэг, тэдэнэй өөрөө бүриин хүдэлмэридэ туhаламжа үзүүлдэг, хүдэлмэрэнь hайнаар, эмхи гуримтайгаар хүтэлбэрилэн ябуулдаг байнаниинь мэдээжэ. Жэшээ болгон, Улаан-Удын Ленинэй орденто ЛВРЗ-гэй соёлой ордоной ажал хүдэлмэрин ламаад үзэе. Тус ордоной хүдэлмэрилэгшэд элдэб шэглэлэй асуудалнуудта зорюулагдаhан олон тоото лекци хүн бүрэй дунда эмхидхэдэг, хөөрэлдөө үнгэргэдэг, хэдэн арадай концерт наада табидаг, саг үргэлжэ кинофильмнүүдые харуулдаг байна. Ордоной хүдэлмэрилэгшэдэй субботник, воскресениин үдэрнүүдтэ тусхай түсэб табижа, заводойнгоо ажалшадые олоорнь суглуулдаг, hайн, hонин программатай концерт харуулдаг, тингэжэ хүдэлмэришэдэй зүгhөө hайшаал магтаалда хүртэдэг юм.

Мүн лэ залуушуулай, үхибүүдэй болон эхэнэрнүүдэй сүлөө сагаа эмхи гуримтайгаар, аша туhатайгаар үнгэргэдэг байхын тула эндэхи соёлшод сехэхэн оролдолго гаргана. Тингэжэ эндэ бага наhатайшуул, залуушуул болон гэрэлтэй эхэнэрнүүдтэ зорюулагдаhан тусхай клубууд байдагдаhай. Тэндэнь hонирхолтой наада зугаа эмхидхэгдэнэ, эхэнэрнүүд оёдолдо hурана, амтатай эдээ буйлуулха талаар хэлэлцэнэ, бусадшье асуудалнуудаар hонирхолтой хэлэлцүүлгэ, лекци, хөөрэлдөөнүүд үнгэргэгдэдэг байна. Саашань ажалай, дайнай ветерануудтай, үйлэдбэрнин түрүүшүүлтэй, ухаалан зохёогшод, уралан нарижуулдаг болон hурган хүмүүжүүлэгшэдтэй hонирхолтой уулзалгануудые болодог байна. Эдэ бүхы хэмжээ ябуулгануудые хадаа заводой хүдэлмэришэдэй, тэдэнэй гэр бүлынгээ ажалдаа шэнэ амжалта туйлахын, арбадахи табан жилэй дүрбэдэхи жэлэй түсэбые болзорhоонь урид дүүргэхэ, түлөө социалис мүрысөө үргэн далайсатайгаар дэлгэрүүлхэ хэрэгтэнь нилээд ехэ нүлөө үзүүлдэг болоо.

Хотын предприятинуудай соёлой гуламтануудай дундаа Ажалай Улаан Тугай орденто авиационно заводой «Сокол» гэжэ соёлой ордон (директорынь Л. И. Яковлев), шэлэй заводой клуб (директорынь А. А. Акимов) болон бусад ажалшадай дунда соёл сурталай хүдэлмэри hайнаар ябуулдаг болонхой.

Энэтэй хамта хотын зарим клубууд, соёлой байшан, ордонууд, ажалшадай сүлөө сагаа эмхи гуримтайгаар, хүхюун сэнгэлигээр үнгэргэхэ хэрэгтэ анхаралаа өгөөр хандуулна. Жэшээнь, Улаан-Удын авиапредприятиин «Сокол», түмэр замшадай, судна бүтээлгын, хирургическэ заводуудай клубууд hанаhанда хүрэмөөр хүдэлмэрэеэ явуулгүй. Энээнhээ уламжалан, дурсагдагша предприятиудай соёл-гэгээрэлэй эмхи зургаануудай үнгэргэдэг ажалшадые ябуулгануудта хүн зон үсөөнөөр хабаадана. Сэхэ-сэхэдэ, эндэхи ажалшад сүлөө сагаа аша үрэтэй-ашатай хэрэглэжэ шаданагүй бшуу.

Хотын ажалшадай амаралтынгаа үдэрнүүдые туhаламжа hайнаар үнгэргэхэ талаар ябуулдаг хүдэлмэрине удаа тусхай советэй арадай депутатуудай Улаан-Удын советэй дэргэдэ байгуулагдаhанhаа хойшо манай заводой соёлой ордоной ажал ябуулга хараа байса hайжараа. Тус предприятиимнай хүдэлмэришэд соёлойнгоо ордондо бүлөөрөө ерэжэ, тэндэ эмхидхэгдэhэн хэмжээ ябуулгануудые адэбхитэйгээр хабаадалсадаг болоо. Зохидоор амаралтай үглөөдэрынь ажалдаа гарахадаа, үдэр бүриннигээ өөрнь эрхим шанартайгаар, үлүүлэн дүүргэхын тула үнэн сэдьхэлэй оролдоно ха юм, —гэжэ ЛВРЗ-гэй парткомой секретарь Л. В. Ананьев хөөрэнэ.

Соёл-гэгээрэлэй гуламта бүхэнине хүн зоной зүрхэ сэдьхэлтэй, хүндэмүүшэ ёhоор угтан абадаг эмхи зургаануудай болохын тула партийна, ВЛКСМ-эй, профсоюзай комитедүүд, предприятиин хүтэлбэрилэгшэд үдэр бүриннигээ захарал хандуулжа байха зэргэтэй. Клубта ерэhэн хүн бүрэй эндэ айлшан бэшэ, харин гэртээ байhандал зохиогдоно гэжэ амарха, өөртөө хэрэгтэй юумэнүүдээр hонирхохо, тэдэнтэй ажалшадай сэдьхэл дүүрэн гэртээ ажалшадаар ажал хүдэлмэриеэ соёлшод эмхидхэхэ ёhотой. Тиимэ партийна, профсоюзай организациинууд, предприятиин хүтэлбэрилэгшэд клуб, соёлой байшан, соёлой ордон хүдэлмэрине тон ханамжатайгаар хүтэлбэрилхэ, тэдэнтэй саг үргэлжэ туhаламжа үзүүлжэ байха уялгатай юм гэжэ бшуу.

КПСС-эй Центральна Комитедтэ

«Поезднуудай шэгнүүр ба утын хэмжээе нэмээhэнэй үндэhөөр ашаануудые зөөлгэ түргэдхэхын тула Московско түмэр замай предприятинуудай коллективүүдэй ябуулжа байгаа хүдэлмэриин дүй дүршэл тухай» асуудалые КПСС-эй Центральна Комитет хаража үзэбэ.

Москвагай түмэр замшад КПСС-эй XXV съездын шиидхэбэринүүдые бодото дээрэнь бэелүүлэн, ашаануудые зөөлгэ түргэдхэхын тула социалис мүрысөө үргэнөөр дэлгэрүүлhэн, поезднуудай шэгнүүр ба утын хэмжээе нэмээhэнэй үндэhөөр эгээн шахардуу участогуудай ашаа зөөхэ арга боломжые ехэ болгохын тула оролдолго, хүсэлэлгэ гаргаhан байна. Тиимэ составуудай hаадгүй ябалга хангахын тула, поезднуудай техническэ хэрэглэмжэ хангадаг пунктнуудые хүсэ ехэтэй болгохо, харгын хүдэлмэри hайжаруулха, элшэ хүсөөр хангадаг түхеэрэлгэнүүдые бүри нягта нарин болгохо эмхидхэлэй-техническэ хэмжээ ябуулганууд бэелүүлэгдээ. Хүндэ ашаатай поезднуудые жолоодон ябуулдаг кадрнуудые бэлдэхэ асуудалда ехэ анхарал хандуулагдаба. Поезднуудые ашаглалгые hайжаруулха хэрэгтэ туhа хүргэхэ материальна урмашуулгын гуримда нэмэлтэнүүд оруулагдаа.

Тингэhэнэй ашаар Московско түмэр замдахи ашаанай ехээр зөөгдэдэг хэдэ хэдэн шэглэлнүүдтэ олохон поезднуудай шэгнүүр хоёр дахин шахуу нэмээгдээд, нэмэлтэ локомотивуудые хэрэглэнгүй ашаануудые ехээр зөөдэг болонхой.

Московско түмэр замай предприятинуудай коллективүүдэй хүдэлмэриин дүй дүршэлhөө харахада, зүбөөр хэрэглээд байбал, ашаа зөөлгын талаар арадай ажахын эрилтэ хэрэглэмжые бүри хүсэд дүүрэнээр хангаха арга түмэр замуудта олгохоор ехэ нөөсэнүүдэй бии байhаниинь элирнэ.

Поезднуудай шэгнүүр ба утын хэмжээе нэмээhэнэй үндэhөөр ашаануудые зөөлгэсэ түргэдхэхын тула Московско түмэр замай предприятинуудай коллективүүдэй ябуулдаг хүдэлмэриин дүй дүршэлые КПСС-эй Центральна Комитет hайшаагаад, эдэнэй дүй дүршэл үргэнөөр дэлгэрүүлхын тула шухала хэмжээнүүдые абахыень Зам харилсаанай министерствэдэ, түмэр харгынуудай начальнигуудта даалгаа. Московско түмэр замшадай дүй дүршэл шудалхын тула түмэр замай транспортын хүдэлмэрилэгшэдэй семинар 1979 оной апрель—майда үнгэргэхыень тус министерствэдэ мүн лэ даалгадаа.

Түмэр замуудта поезднуудые хэрэглэлгэ hайжаруулха, Московско түмэр замшадай дүй дүршэлые бусад түхэлэй транспортда нэбтэрүүлэн дэлгэрүүлхэ асуудалнуудта анхарал ехээр хандуулхыень край (обл) гүйсэдкомуудай дэргэдэхи элдэб түхэлэй транспортын хүдэлмэри залан эмхидхэдэг комиссинуудта дурадхагдаба.

Хүндэ ашаанай поезднуудые бүридүүлгын, шалгалгын, жолоодолгын эрхим шанарай түлөө, ашаануудые хэрэглэгшэдтэнь түргэнөөр хүргэхын түлөө hалбариин предприятинуудай коллективүүдэй социалис мүрысөө үргэнөөр дэлгэрүүлхыень Түмэр замай транспортын хүдэлмэришэдэй профсоюзай ЦК-да даалгадаа.

Бүри ехэ хэмжээтэй боложо байгаа ашаануудые саг соонь зөөлгэ хангахын тула нөөсэ арга боломжонуудые саашадаа бэдэрэн ашаглаха хэрэгтэ партийна, профсоюзна, комсомолой эмхинүүдэй оролдолго, хүсэлэлгэ зорюулхыень союзна республикануудай Компартинуудай ЦК-нуудта, партиин крайкомууд болон обкомуудта, ВЦСПС-тэ, ВЛКСМ-эй ЦК-да hанамжалан дурадхагдаа.

СССР-эй Верховно Советэй Президиумдэ

Францида зорюулагдаhан, 65000 т. с. хүсэтэй гидравлическа дабталгын пресс бүтээхэ, хабсаргаха үедөө амжалтануудые туйлаhанайнь түлөө онсо шалгарhан хүдэлмэришэд болон инженерно-техническэ хүдэлмэришэдые СССР-эй Верховно Советэй Президиум 1979 оной мартын 23-най Указараа СССР-эй орденууд ба медальнуудаар шагнаа.

Ленинэй орденоор «Ново-Краматорско машина бүтээлгын завод» гэжэ үйлэдбэриин нэгэдэлэй В. И. Ленинэй нэрэмжэтэ Ново-Краматорско машина бүтээлгын заводой слесарь В. Н. Немирич, **Октябриин Революциин** орденоор — тус заводой директорэй орлогшо В. П. Гребенюк, хэб бүтээгшэ Г. М. Обыхвост гэгшэд шагнагдаба.

Ажалай Улаан Тугай орденоор—13 хүн, **Арадүүдай Хани барисаанай** орденоор — 5, **«Хүндэлэлэй Тэмдэг»** орденоор — 22, **Ажалай Алдар солын III шатын** орденоор — 30, **«Шэн габьяата ажалай түлөө»** медальяар—34, **«Ажалдаа шалгарhанай түлөө»** медальяар — 39 хүн шагнагдаа.

СОВЕТ АРАДУУДАЙ АХА ДҮҮГЭЙ БҮЛЭ ДОТОР

УФА. (ТАСС). Совет Башкирила ехэ hайндэр эхилэхэй. Энэ автономито республика 60 жэлэйнгээ ойе тэдэглэнэ. Алдарта ойдо зорюулагдаhан, КПСС-эй областной комитедэй, БАССР-ой Верховно Советэй баярай хамтын суглаан мартын 23-да Башкирай үүрэнэй оперо болон баледэ театр дотор болобо. Башкирай ажалшадта КПСС-эй Центральна Комитедэй, СССР-эй Верховно Советэй Президиумэй, СССР-эй Министрүүдэй Советэй эльгээhэн амаршалгые партиин обкомой нэгэдэхи секретарь М. З. Нугаиров уншаа. Нухэр Л. И. Брежневэй үмэнэhөө автономито республикын коммунистнуудта, бүхы ажалшадта үнэн зүрхэнэй амаршалга дамжуулба.

Баярай суглаанда хабаадагшад КПСС-эй Центральна Комитедтэ, СССР-эй Верховно Советэй Президиумдэ, СССР-эй Министрнүүдэй Советдэ, нухэр Л. И. Брежневтэ эльгээгдэхэ амаршалгын бэшэгые ехэ дэбжэлтэтэйгээр баталаа.

ЭКИПАЖ АМЖАЛТАТАЙГААР ХҮДЭЛМЭРИЛНЭ

НИИДЭЛГЭ ЗАЛАН ХҮТЭЛХЭ ТҮБ. (ТАСС). Космонавтнууд Владимир Ляховай, Валерий Рюминэй замбуулинда нинидэлгэ үргэлжэлhөөр.

«Салют-6» —«Союз-32»—«Прогресс-5» гэжэ научно-шэнжэлгэ хэдэг комплексын экипаж «Прогресс-5» гэжэ ашаанай онгосын абаашаhан электричествээр халаагдадаг «Кристалл» гэдэг шэнэ тухеэрэлгэ дээрэ мартын 23-да түрүүшын технологическа туршалга хээ. Замбуулинда материал болбосоруулха программынь хөөрэн дэгдэлгын оршон байдалда технологическа шэнжэлгэ хэхэ онол арга шалгахаар хараала.

Экипажай бэе махабэд hайн ябана.

МЕТЕОРОЛОГУУДАЙ БҮХЭДЭЛХЭЙН hАЙНДЭР

Мартын 23-да, Метеорологуудай бүхэдэлхэйн hайндэрэй үедэ, ороной метеобсерваториинуудые харахаяа ерэгшэдтэ үүдээ нээбэ. Москвагайхид болон нинслэл хотын айлшад СССР-эй ВДНХ-гай «Гидрометслужба» гэжэ павильон дотор Арктикые, Антарктикые, Дэлхэйн океаниие шэнжэлгэдэ зорюулагдаhан шэнэ экспозициинуудтай танилсажа болохо. Казахстанай ба Хара хүрьhэгүй нютагуудай шэнэ газарнуудта гидрометеорологуудай хэдэг хүдэлмэри эндэ нилээд ехэ hуури ээлнэ.

РСФСР-эй Верховно Советэй Президиумэй

У К А З

К. Т. НИКУЛИНАДА РСФСР-эй АРАДАЙ АРТИСТКЫН ХҮНДЭТЭ НЭРЭ ЗЭРГЭ ОЛГОХО ТУХАЙ

Совет театральна искусствые хүгжөөлгэдэ габьяануудтай байhанайнь түлөө Буряадай АССР-эй Гүрэнэй ород драмын театрай артистка Клавдия Тимофеевна **Никулинада РСФСР-эй арадай артисткын** хүндэтэ нэрэ зэргэ олгохо.

РСФСР-эй Верховно Советэй Президиумэй Түрүүлэгшэ М. ЯСНОВ.

РСФСР-эй Верховно Советэй Президиумэй Секретарь Х. НЕШКОВ.

Москва, 1979 оной мартын 23.

РСФСР-эй Верховно Советэй Президиумэй

У К А З

Г. Д. ШЕЛКОВАДА РСФСР-эй ГАБЬЯАТА АРТИСТКЫН ХҮНДЭТЭ НЭРЭ ЗЭРГЭ ОЛГОХО ТУХАЙ

Совет театральна искусствые хүгжөөлгэдэ габьяануудтай байhанайнь түлөө Буряадай АССР-эй Гүрэнэй ород драмын театрай артистка Галина Дмитриевна **Шелковада РСФСР-эй габьяата артисткын** хүндэтэ нэрэ зэргэ олгохо.

РСФСР-эй Верховно Советэй Президиумэй Түрүүлэгшэ М. ЯСНОВ.

РСФСР-эй Верховно Советэй Президиумэй Секретарь Х. НЕШКОВ.

Москва, 1979 оной мартын 23.

РСФСР-эй Верховно Советэй Президиумэй

У К А З

БАРИЛГЫН ЭМХИНҮҮДЭЙ ХҮДЭЛМЭРИЛЭГШЭДТЭ РСФСР-эй ГАБЬЯАТА БАРИЛГАШАНАЙ ХҮНДЭТЭ НЭРЭ ЗЭРГЭ ОЛГОХО ТУХАЙ

Барилгын талаар габьяануудтай байhанайнь түлөө **РСФСР-эй габьяата барилгашанай** хүндэтэ нэрэ зэргые Эрхүү Улаан-Үдэ хоёрой хоорондохи (Буряадай АССР) автомобильна харгын управлениин начальник Василий Афанасьевич **Кузьминда** олгохо.

РСФСР-эй Верховно Советэй Президиумэй Түрүүлэгшэ М. ЯСНОВ.

РСФСР-эй Верховно Советэй Президиумэй Секретарь Х. НЕШКОВ.

Москва, 1979 оной мартын 23.

КОММУНИС СУББОТНИГЫЕ үгтүүлан

ЭДЭБХИТЭЙГЭЭР ХАБААДАХА

Владимир Ильич Ленинэй түрэhөөр 109 жэлэй ойдо зорюулжа, апрелиин 21-дэ коммунис ажалай субботник үнгэргэхэ хэрэгтэ бэлэдхэл районой дотор хаа хаанагүй хэгдэжэ байна. Промышленна предприяти, эмхинүүд болон ажахынуудта субботник үнгэргэхэ штабууд байгуулагдаад, энэ үдэр хэгдэхэ хүдэлмэриин хэмжээе тодорхойлно.

Жэшээлхэдэ, коммунис субботнигто Дүтэлүүрэй совхозой 650 гаран хүн эдэбхитэйгээр хабаадажа, оролдосотой hайнаар хүдэлэ байсанаа мэдүүлээ. Мүн эндэхи дунда hургуулиин hурагшадшье ажалай hайндэртэ эдэбхитэйгээр хабаадахаар зэhэжэ байнхай. Тэдэнэй олонхинь hуурина болбосон түхэлтэй болгохо хүдэлмэридэ хабаадажа, газаа досоогуурхине сэбэрлэхэ, модо тариха гэхэ мэтые хэхэ ааб даа.

Тэрэшэлэн совхозой механизаторууд хабарай тарилгада хабаадаха техниизээ бэлдэхэ, сабшалан болон тарималан дээрэ наг шэбхэ зөөжэ тараяха, уhалууриин хүдэлмэри үргэнөөр ябуулха юм. Тиихэдэ түс совхозойхид энэ үдэр 700 гаран hургааг отолхо, 150 кубическа метр түлеэ бэлдэхэ зорилготой. Харин малшад өөhэдынгөө ажалда хүдэлжэ, хуhамаг хорёогоо заhабарилха.

Иигэжэ түс совхозой хүдэлмэришэд арбадахи табан жилэй жасада мянган түхэриг hөө доошо бэшэ мүнгэ оруулхаар шиидэбэ.

Г. БАДМАЕВ.

ШТАБ ХҮДЭЛЖЭ ЭХИЛЭЭ

КПСС-эй Улаан-Удын райкомой бюрогой тогтоолой ёhоор Владимир Ильич Ленинэй түрэhөөр 109 жэлэй ойдо зорюулагдаhан коммунис субботник үнгэргэхэ районно штаб байгуулагдаба. Ажалай энэ hайндэр үнгэргэхэ штабай начальникаар партиин райкомой секретарь Т. И. Федотов, тэрэнэй орлогшоор арадай депутадуудай районно Советэй гүйсэдкомой түрүүлэгшын орлогшо А. Б. Раднаев баталагдаа.

hая үнгэргэгдэhэн штабай заседани дээрэ коммунис субботнигто бэлдэхэ талаар олон асуудалнууд зүбшэн хэлсэгдэжэ, ехэ хэмжээ ябуулганууд баталан абтаба.

Мүнөө үедэ район дотор ажалай энэ hайндэр эмхитэйгээр, олон хүнэй хабаадалгатайгаар үнгэргэхэ бэлэдхэлэй хүдэлмэри ябуулагдажа байна. Промышленна предприяти, эмхинүүд болон колхоз, совхозуудта энэ үдэр хэгдэхэ ажалай хэмжээн тодорхойлогдожо, олон түрүү коллективүүд хэзээ хэзээнэйхиhээ hайнаар, үндэр бүтээсэтэйгээр ажаллаха байhанаа мэдүүлнэ.

А. НАГАСЛАЕВ.

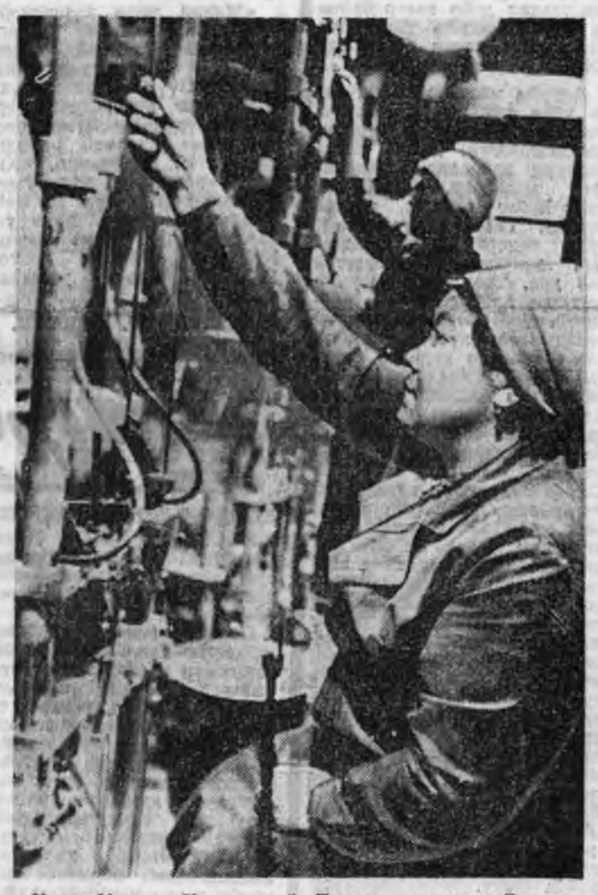

Улаан-Удын «Хүндэлэлэй Тэмдэг» орденто «Электромашина» заводой хүдэлмэришэд арбадахи табан жилэй дүрбэн жилэй даабариннуудые болзорhоонь урид дүүргэхын түлөө шармайн ажаллажа байна.

Бэлэдхэлэй участогай коллектив энэ талаар ехэ хубитаяа оруулна. Татьяна Болдохонова, Вера Кузлякина гэгшэд социалис мүрысөөнэй түрүү зэргэдэ ябана. Эдэнэр түрүүшын арбан жилэй түсэбэй баталагдан абтаhаар 50 жэлэй ой тухай КПСС-эй ЦК-гай тогтоолтой танилсажа, социалис уялгануудаа шэнээр хаража үзөөд, улам ехэ даабари бэелүүлхээр хараалба.

ЗУРАГ ДЭЭРЭ: (баруун гарhаа): Т. Болдохонова, В. Кузлякина.

С. БАЛДУЕВАЙ фото.

Манай хөөрэлдөөн

УРГАСА ДЭЭШЭЛҮҮЛХЭ ГУРБАН hАРА

НЭГЭШЬЕ ҮДЭРӨӨ МИИН АЛДАХАГҮЙ

Урагаан, сабшалан, бэлшээри hайжаруулжа, ургаса дээшэлүүлхэ гурбан hарын республика дотор соревнованиин, саашадаа юун хэгдэхэеэ байнаб гэhэн асуудалтай. Манай корреспондент хэдэн хүтэлбэрилэгшэдтэ, мэргэжэлтэдтэ хандаhан байна. Эдэнэрэй үгэhэн харюуе доолоо тоолибобди.

Д. ДУГАРОВ — Хэрэлэй районой уhалуурин системэнүүдэй управленийн начальник.

Ургаса дээшэлүүлхэ hара соо хэгдэхэ хүндэтэй тодорхойлогдоод, совхозуудта хүргэгдөө, бригада, звеноо түсэбтэ даабаринууд. Энэнэй ёhоор гурбанай туршада 55 мянган наг шэбхэ зөөгдөө, минеральна үтэгжүүлгэдаба, газар али ургаар уhалагдаха, 34 hургааг бэлдэгдэжэ, метр утатай посоод хийгдэнэ юм. Үнгэрhэн наадаа үшөө 35 мянган тонн гаргагдаhан. Мүн лэ хаанагүй луговой, келиораторнуудай механизаторнуудай суглаан үнгэргэгдэжэ, ургаса дээшэлүүлгээр социалис уялгануудые абтажа байна.

Энэ хабартаа али бүхы аргаар газараа hайса уhалжа абахаар бэлдэнэбди. Хаалта боолто хэжэ, сөөрэм тогоогдоно, жэжэ нуурнуудта hайрам суглуулаад, тэрэнээ бүлүүр станцыяр hорууулжа, газараа уhалхабди. Жэшээнь, Хөөлэнти гэжэ газарта 300 мянган кубометр уhан суглуулагдаад байна.

Газар уhалхаар 50 бүлүүр станци, уhа сасадаг 19 түхеэрэлгэ бэлдэгдэнхэй. Энэ жэлдэ түрүүшынхээ бүлүүр станциинуудаа гурбадүрбөөрнь нэгэ газарта табижа, үдэр hүнигүй хүдэлгэхөөр бэлдэжэ байнабди.

Т. Ф. ДУБКОВА — Кабанскын районой «Шергинский» совхозой ахамад агроном.

— Таряалан, сабшалангай ургаса дээшэлүүлхэ хүдэлмэри ажахыдамнай түлэг дундаа ябуулагдана. Александр Николаевич Кочетовой хүтэлбэрилдэг отряд ноябрь hараhаа хойшо 12.500 тонно торф зөөжэ гаргаhай. Энэ хүдэлмэридэ мүнөө Т-100 түхэлэй 2 трактор, К-700 гэдэг 4 трактор, Т-40 түхэлэй 2, ДТ-75 трактор-нууд табигданхай. Үшөө хорёод үдэртэ торф зөөгөөд, саашадаа наг шэбхэ гаргажа эхилхэ юм. Бүхыдөө 8500 тонно шэбхэ хартаабхын, огородой газарта зөөгдэхөөр хараалагдана. Гадна 39 мянган кубометр шэнгэн шэбхэ сабшаланда гаргагдаа.

Габшагай гурбан hарын захалха үеэр 3 бүлүүр станци хүдэлгэгдэжэ эхилээ. Владимир Григорьевич Антипов, Сергей Сидорович Буянов болон бусад эдэ станциинуудые үдэр hүнигүй хүдэлгэжэ, 300 гектар сабшалан ундалуулха даабаритай. Уhа голой хайлажа эхилхэдэ, бүхыдөө иимэ 15 станци хүдэлгэгдэхэ. уhалууриин системээр 500 гектар таряалан, сабшалан шиигтүүлгэдэхэ байна. Энэ хүдэлмэридэ табигдахаар уhа сасадаг ДДН-75 түхэлэй 12 машина бэлдэгдэнхэй.

Апрелиин эхеэр минеральна үтэгжүүлгэнүүдээ тараажа захалхабди. 4—5 мянган гектарта тэрэ үрэhэнтэй суг оруулагдаха.

Совхознай хабарай тарилгада хүсэд бэлэн болонхой. Трактор, машинануудаа заhабарилагдажа дүүрээ, үрэhэ хүрэнгэ бэлэн, тарилгын хубаарилга тодорхойлогдоо. Энэ жэлдэ силос, сенаж дарахада, ногооной hурил гаргахада хэрэглэгдэхэ элдэб холисонуудай тарилга үргэдхэгдэхэ юм. Тиихэдээ таряанайнь хүсэд хатуу эдэтэй болоогүй байхада хуряадагдби.

Байгша ондо шэниисын тарилга хороогдохогүй. Гол түлэб «Буряадай-34» гэдэг сортын шэниисэ ургуулагдаха. Хэрбээ нёдондо энэ сортын шэниисэ 140 гектар эзэлhэн байгаа haa, мүнөө жэл 1700 гектарта хүргэгдэхэ. Мүн ешмэнэй hайн сорт түрүүшынхээ туршагдахаар абтанхай.

А. П. ШУСТОВ — Баргажанай райгүйсэдкомой хүдөө ажахын управленийн агроном.

— Энэ жэлдэ таряалан, сабшалангай, бэлшээриин ургаса дээшэлүүлхэ габшагай гурбан hарын туршада хэгдэхэ бүхы юумэн түсэблэгдэнхэй, колхоз, совхозуудта, звенонуудта хүргэгдэнхэй. Мүнөө үедэ тэрэнээ бэелүүлхэ гэжэ ороолдожо байнабди.

Мартын 10-hаа хойшо 1.000 тонно органическа үтэгжүүлгэ зөөгдөөд байна. Энэ хүдэлмэри Баргажанай, Бодоной совхозуудта ургашатайгаар ябуулагдана. Баргажанай совхозой Ананий Оронович Сосновскийн хүтэлбэрилдэг бригадада шэбхэ зөөхэ хүдэлмэридэ 5—6 трактор хүдэлгэгдэнэ.

hүүлэй мэдэгээр районой ажахынуудта уhа бүлэхэ 10 станци хүдэлгэгдэнэ. Тэрэ тоодо Баргажанай совхоздо 4 станци, Уланай, Карл Марксын нэрэмжэтэ колхозуудта 2—2 станци газар ундалуулжа эхилээ. Бүхыдөө иимэ 30 станци бэлдэгдээд, уhа голой хайлахынь хүлеэжэ байна. Мүн уhалууриин системэнүүд, уhа сасаха 28 машина бэлдэгдэнхэй. Энэ жэлдэ уhалууриин системэнүүдээр 11600-гаад гектар, бүлүүр станциинуудаар 3400 гаран гектар, тэрэ тоодо 700 гектар таряалан уhалагдахаар хараалагданхай. Мүнөө газар уhалха хүнүүд томилогдожо, тэдэндэ уhалууриин газар, техникэ даалгагдажа байна. hаяар районой газар уhалагшадай 3 үдэрэй семинар Карл Марксын нэрэмжэтэ колхоздо үнгэргэгдэхөөр бэлдэгдэнэ.

КПСС-эй ЦК-гай июлиин Пленумэй шиидхэбэринүүдые бэлүүлхын түлөө

УҺАНҺАА~УРГАСА, УРГАСАҺАА—ТЭЖЭЭЛ

Адууһа малай тоо толгойе олошоруулха, ашаг шэмыень дээшэлүүлхэ гол үндэһ һуури хадаа элбэг ехэ үбһэ тэжээл болоно гэжэ нухэр Л. И. Брежнев партийн XXV съезд дээрэ элидхэл хэхэдээ онсолон заанан байна. Удаань Сибириин болон Алас-Дурна зүгэй область, хизаар, республикануудаар ябахадаа, Леонид Ильич Брежневэй энээн тушаа хэлэһэн үнэтэ заабаринуудые Хэжэнгын районой коммунистнууд, бүхы ажалшад халуун анхаралдаа хадуун абаһан байна.

Районой партийна конференци, мүн райкомой пленумуд дээрэ энэ асуудал тэй хүреаар табигдажа, бүхы талаһаа зүбшэн хэлсэгдээд, тодорхой хэмжээнүүд абтаа. Илангаяа совхоз бүхэндэ үбһэ тэжээл эрид ехээр бэлэдхэдэг болохо ямар арга боломжонуудай бии байһаниинь тодорхойлогдоод, тэдэнние бүрэлүүлхэ хэмжээнүүд хараагдаа.

Энээнтэй дашарамдуулан, арбедахи табан жэлэй үнгэрбэн гурбан жэл соо районой малшад ямар үрэ дүч түйлааб гэжэ тобшохоноор хэлэхэ ушартай. Тусхайлбал, совхозуудай нооһо абаха, гүрэндэ худалдаха түсэбтэй 102,5 процент, һү — 100,4 процент дүүргээ. Тугал, хурьгад, унагад урда жэлнүүдэйхиндэ зарим тэдэ олон абтаа. Жэшээлхэдэ, районой эмхидхэгдэнһэн хойшо түрүүшынхиеэ 50 мянганһаа дээшэ хурьгад абтаа, мүн 5 мянган толгойгоор олон тугал түлжүүлэгдээ. Адууһа малай гарзалалга нилээд хоорогдоо. Тиигэжэ бүхы адууһа малай тоо толгойе олошоруулха гурбан жэлэй түсэб, абаһан уялгамнай дүүргэгдээ. Һүүлэй жэлнүүдтэ 100 эхэ хоонн бүриһөө зуунһаа дээшэ хурьга абадаг хонишодоймнай тоо харуа байса олошоржо, нёдондо 34-дэ хүрөө.

Гэхэтэй хамта түбхын түрүүн район дотор таряалан, сабшалангай ургаса үшөөл бага байһаар. Адууһа малай ашаг шэмые хүрэмөөр дэшэлнэгүй. Иигээд ерэхэдээ, ажахынуудай хүтэлбэрилэгшэд, мэргэжэлтэдэй, партийна организациинуудай үдэр бүри анхарха ёһтой асуудал — үбһэ тэжээл болоно. Илангаяа сабшалангай ургасые эрид дээшэлүүлхэ, ямаршье уларилтай жэлдэ үбһэ ногооной тогтуурилтай һайн ургаса абахын түлөө тэмсэхэ ёһотойбди.

Манай ажахынуудта уһалгадаг газар яһала бии. Гэсэ-шье тэндэһээ бираталь һайн ургаса абтанагүй. Ушаг-нь юуб гэхэдэ, зарим совхозуудта сабшалан һайжаруулха, харууһалха талаар сүхэли жэлдэ хүдэлдэг тусхай отряд, бригада мүнөө хүрэтэр эмхидхэгдээгүй байна юм. Тэдэндэ тодорхой гаөр даалгагдажа үгтэнэгүй. Ажахынуудта олон жэлэй ногоо тариһан, һайжаруулагдаһан сабшалан үшөөл бага. Район дотор бүхыдөө ороһоол 6500 гектар тиимэ газар бии. Мүн уһалгадаг газарта наг шэбхэ, минеральна үтэгжүүлгэ ехээр оруулха бираналгүйбди. Үнгэрхэдөө, зарим газарта ургуулаг болоһон үбһэ ногоогоо адуурһа малдаа гэшхүүлжэ һалгаажаг ушар үзэгдэнэ. Саашань хөлэхэдэ, олон жэлэй ногоо тариха, ургасын хойноһоо харууһалха, хуряажа абаха тодорхой һайн технологишье үшөө бии болгогдоогүй байнаар.

Манай һанахада, гол түлэб эдэл шалтагаанһаа бололожо, сагай уларилһаа дулыдангүй тогтуурилтай һайн ургаса абажа шаданагүйбди гэжэ мэдэрхэ шухала.

Эдэ бүгэдые хараада абажа, районой партийна организаци, ажахынуудай хүтэлбэрилэгшэд, мэргэжэлтэд түбхын түрүүн ажал хүдэлмэридөө эрид хубилалта хэхэ, бии байһан дутагдалнуудаа тургэн усадхаха болонос.

Энээнһээ уламжалан, совхозуудай урда ямар зорилго табигданаб гэхэдэ, түрүүшынээлжэндэ уһалагдадаг, һайжаруулагдаһан сабшалангаа эрид ехэ болгохо, энэ табан жэл соо ажахы бүхэндэ адагынь 2—2,5 мянган гектарһаа бага бэшэ тиимэ сабшалан бии болгохо хэрэгтэй. Олон жэлэй ногоо тариһан энэ газарые хабар, зунай үедэ хоёр-гурба дахин уһалжа, гектарта адагынь 3500 тонно уһа оруулха байна. Тиигэхын тула ямаршье ган жэлдэ газарэа ядамаргүйгөөр уһалхаар нуур, сөөрэмүүдые хаа-хаанагүй тогтоохо шухала. Уһалагдадаг бүхы газарые тусхай оньһожоруулагдаһан отряд, бригада, звеһонуудта даалгажа, тэдэндэ бүхэли жэл соо хүдэлхэ арга боломжо олгохо зэргэтэйбди.

Үбһэ тэжээлэй шанарые һайжаруулха, илангаяа гранул, брикет болгогдоһон холимол тэжээл, витаминтай ногооной гурил гэхэ мэтые район дотороо элбэгээр үйлэдбэрилдэг болохо ёһотойбди. Мүн сэбэр һүнэй орондо нарай малда уулгаха шэнгэн тэжээл, белок элбэгтэй нэмэлтэ тэжээл буйлуулдаг болохо зорилго табигдана.

Эдэ бүхы хэмжээ ябуулгануудые бэелүүлжэ, ойрыч жэлнүүдтэ үбһэ тэжээл мүнөөнэйхиһөө 2 — 2,3 дахин ехээр бэлэдхэдэг болохо арга бии. Тиигэжэ хэрбээ мүнөө малай условно толгой бүхэндэ жэлдээ 4,5—5,2 центнер тэжээлэй единицын хэмжээнэй тэжээл хүртэдэг һаань, энэ табан жэлэй һүүл багга тэрэниие 12—13 центнер тэжээлэй единицэд хүргэхэ байнабди. Энээнэйл ашаар адууһа малай ашаг шэмые эрид дээшэлүүлхэ зорилгоёо амжалтатайгаар шидхэхэ болонобди.

Хэнэйшье мэдэһээр эдэ бүхы асуудалнууд гансахан мүнөө табигдажа, шидхэгдэжэ байна бэшэ. Энэ талаар һүүлэй жэлнүүдтэ районой совхозуудта зарим тэдэ хүдэлмэри хэгдэжэ, мүнөө ажахы бүхэндэ олон жэлэй ногоо тариһан газарай хэмжээн 600 гектарһаа 2500 гектар хүрэтэрөө үргэдхэгдөө. Бүри энэ жэлһээ эхилжэ, совхоз бүхэн уһалагдадаг газараа зундаа-хабартаа хөёр-гурба дахин ундалуулха гүйсэд арга тай. Бүхы ажахынуудай өөһэдынгөө үрэ-һөөр бүри мүнөө жэлдэ 700—1000 гектарта олон жэлэй ногоо тариха аргатай. Һүүлэй жэлнүүдтэ район дотор үбһэ тэжээл бэлэдхэлгэдэ шэнэ технологи нэбтэрүүлхэ, шэмэтэй һайн сенаж, силос ехээр дараха, ороһоо тариха, ногоо холижо, хуурай, шэмэтэ тэжээл буйлуулха арганууд үргэнөөр хэрэглэгдэнэ. Энээнэй ашаар сүүдхэдээ 500—700 тонно тэжээл бэлэдхэдэг болонхой.

Эдэ жэлнүүдтэ нуур, сөөрэмүүдые уһа ехэтэй болгожо, газар уһалхын тула бүхыдөө 105 километр утатай һубаг ханаабууд татагдаа. Жэшээлхэдэ, Тэндидтэ—45 километр, Һараантай-Жэбхээнэндэ—15 километр, Леоновкодо 15 километр утатай һубаг ханаабууд шэнээр татагдаһан байна. 650 гектар газар уһалха Аралай уһалуурин һубаг ханааб, хаалта баригдаа. Чисаанада 5,5 миллион кубометр улатай сөөрэм тогтоогдоо. Һүүлэй гурба-дүрбэн жэл соо ургаса муутай 5300 гектар газар үндэһөөрөө һайжаруулагдаа, 910 гектарта һайжаруулагдаһан бэлшээри бии болгогдожо, хорёологдоо.

Нёдондо район соомнай тэжээл бэлэдхэхэ. шанаржуулха Баян-Гол гэжэ ажахынууд хоорондын түрүүшын предприяти шэнээр өмхидхэгдээ.

Мүнөө байгша оной мартын 10-һаа июниин 10 болотор газар һайжаруулха габшагай хүдэлмэриин гурбэ-һарын республика дотор соносхогдоод байхада, районой совхозууд энэ үе соо бүхы хүсэ, арга боломжоо элсүүлэн хүдэлхэ байна. Эгээн түрүүлэн энэ жэлдэ шадаал һаа, ехэ газар уһалхын тула, энэ гурба һарыч туршада ажахынуудта бүхы-дөө 50 бүлүүр станци болоч уһа сасан хаядаг түхеэрэлгэнүүд хүдэлхэ байна. Сабшалан һайжаруулха, харууһалха оньһожоруулагдаһан 26 бригада, отряд хүдэлжэ эхилээ. Тэдэнэй хүсөөр уһалагдадаг таряалан, сабшалан дээрэ 55 мянган тонно шэбхэ зөөгдэхэ, 2750 тонно минеральна үтэгжүүлгэ оруулагдаха, 620 гектарта шэбхэ бүри ехээр гаргагдажа, үтэг болгодохо юм. Тэрэшэлэн энэ үе соо бүхыдөө 16,2 мянган гектар сабшалан. 1640 гектар бэлшээри уһалагдаха байна. Зундаа газараа хөёр-гурба дахин уһалхын тула Хэжэнгэ, Сулхара, Һараантай, Худан голнуудэй уһа хаажа, аргатай газартань бүлүүр станциар гаргаад, нуур, сөөрэмүүдэй уһа ехэ болгохо зорилго табигдана.

Энэ гурбан һарын туршада нимэ хүдэлмэри хэжэ шадаад байбал, байгша ондо һайсэ уһалагдадаг 7200 гектар сабшалангай га бүхэнһөө 20 центнер ургаса абаха, тэндэ-һээ бүхыдөө 140—150 мянган центнер үбһэ бэлэдхэхэ арга бии. Энээнэй саада тэй район дотор үшөө 18,8 мянган гектар добо газар байна ха юм. Тиигэжэ үнгэрэгшэ жэлэйхиһээ хараа байса ехэ үбһэ бэлэдхэхэ аргатайбди.

Адууһа малда хүсэд хүрэхэ үбһэ тэжээл бэлэдхэдэг болохо хэрэгтэмнай үшөөл шидхэгдээгүй, хүшэр асуудалнууд дайралдана. Хэнэйшье мэдэһээр, уһалуурин һайн һубаг ханааб, хаалта бариха, сөөрэм тогтоохын тула тодорхой проект-сметын документаци хэрэгтэй ааб даа. Тэд тиимэ юумэн нэгэшье ажахыдамнай байхагүй. Даб дээрэ, ажахынууд өөһэдынгөөл хүсөөр, ехэнхидээ таамагаар хүдэлхэ баатай болоно. Уһалагдадаг газараа ехэ болгоод байхадаа, Хэжэнгэ, Худан голнуудые хаажа, 15—20 миллион кубометр уһатай сөөрэмүүдые тогтоохо шухала болоно. Тиимэ хүдэлмэри хэхэ тухай республикын Мелиорациин болон уһанай ажахын министерство ерэхэ табан жэлэй түсэб соо хараалха зэргэтэй. Манай һанахада, колхоз, совхозуудай багахан гол горхонуудые хааха, һубаг ханаабуудые татахадань, хэрэгтэй тусхай проектнэ документаци табижа үгэхэ нэгэ тусхай организаци республика дотор бии болгохо саг ерээ гэжэ һанагдана. Юуб гэхэдэ, «Востокгипроводхоз» институдай Буряадай отделени тиимэ документаци бэлдэжэ хүшэ хүрэнэгүй. Ажахынууд доторхи багахан уһалуурин системэнүүд орхигдошоһон шахуу байна бшуу.

Хэжэнгын районой ажалшад, илангаяа мелиораторнууд урдаа табиһан ехэ зорилгонуудаа амжалтатайгаар дүүргэжэ, мал ажалые эрид хүгжөөхэ, энэ һалбариһаа эдеэ хоолой зүйлнүүдые элбэг дэлбэгээр абадаг болохо хэрэгтэ хубитаяа оруулха байнаниинь элитэ.

Р. БАЯРТУЕВ,
КПСС-эй Хэжэнгын райкомой нэгэдэхи секретарь.

Уржадэр совет Башкирай хүн зон республикынгаа тогтоһоор 60 жэлэй ойе баяр баясхалангай оршон байдалда тэмдэглэбэ. Урдань имагтал газар таряалан эрхилдэг байһан Башкир орон мүнөө индустриальна хүтэлбэриинтөө талаар Россин Федерацин соогоо түрүү һууринуудай нэгые найдамтайгаар эзэлжэ ябана.

ЗУРАГ ДЭЭРЭ: Башкирай инислэл Уфа хотын Ленинэй нэрэмжэтэ талмай.

ТАСС-ай фотохроника.

КПСС-эй обкомой Политическэ гэгээрэлэй байшан, партийн горкомой пропаганда, агитациин таһаг Улаан-Үдэ городой партийна һуралсалай теоретическэ семинарнуудые хүтэлбэрилэгшэдэй нэгэ үдэрэй семинар үнгэргэбэ.

Пропагандистнарай урда «Политико - экономическа ажал ябуулгын 1978 оной ба байгша оной хоёр һарын дүнгүүд, городой партийна организациинуудай саашадаа бэелүүлхэ зорилгонууд» гэһэн элидхэл КПСС-эй горкомой нэгэдэхи секретарь А. М. Беляков хэһэн байна.

ПАРТИЙНА АЖАБАЙДАЛ
тодто мэдээсэл

Пропагандистнарай һуралсал

Һуралсалай жэлэй дүүрэтэр үнгэргэгдэхэ хэшээлнүүдые яажа, ямар түхэл маягтайгаар үнгэргэхэ тухай методическа шэнжэтэй лекциинүүд уншагдаа. Жэшээнь, «Совет обществын социальна хүгжэлтын шухала асуудалнууд» гэһэн темээр хэшээл үнгэргэхэ тухай Буряадай багшанарай институдай проректор, философиин эрдэмэй кандидат Й. И. Осинский дэлгэрэнгыгээр хөөрэжэ үгөө. Түгэсхэлэй хэшээлнүүд болон конференциинүүдые яажа үнгэргэхэб гэжэ Политическэ гэгээрэлэй байшангай консультант И. А. Даровских зүбшэл, заабари үгэһэн байна.

Политическэ һуралсалай семинар болон һургуулинуудта Москва хотын Бауманска һунгуулинин округой һунгагшадай урда нүхэр Л. И. Брежневэй хэлэһэн үгые шудалха ёһотой болоно. Тиимэһээ энээндэ зорюулагдаһан, «Совет хүнүүдэй зол жаргалай аша туһада» гэһэн лекци Түүн-Сибириин технологическа институдай кафедрые даагша, түүхын эрдэмэй кандидат Д. Ж. Батуев уншаба.

«Манай урда хүршэнэр: Иран, Афганистан, Турци» гэһэн һонирхолтой лекци СССР-эй Науканнуудай академиин Түүн зүгэй түүхэ шэнжэлдэг институдай эрдэмтэ хүдэлмэриляэгшэ, экономическа эрдэмэй кандидат Г. И. Старченко, «Хитадай вонхилхы хүтэлбэрилэгшэдэй политика эб найрамдалай хэрэгтэ аюул тохёолдуулна» гэһэн лекци КПСС-эй обкомой лектор Г. В. Кибирев уншаһан байна.

П. ЛОПОЕВ.

Улаан-Үдын шэлэй зал дой шэл ябталан хайрсалгын цехтэ арба гарахүн арбадахи табан жэйнгээ түсэбые дүүргэ байнхай. «Хүндэлэлэй Тэмдэг» орденто Агафья Ивановна Сагайдак эдэнэй ажалтэшинь болоно.

Шэл ябталан хайрсалгаша, коммунис ажалай ударник А. И. Сагайдак «Гэдэгшэдгүйгөөр хүдэлхэ» гэһэн үүсхэл завод соогоо гаа һэн. Энэ үүсхэлэй предприятиин олон цехудэй хүдэлмэришэд халуунаар дэмжэнхэй.

Агафья Ивановна бүдүй дүршэлөө залуучуудыг дамжуулан үгэдэг юм. Тэрэ һурган хүмүүжүүлэгшэн гэһэн хүндэтэ нэрэ зэрэтэй.

ЗУРАГ ДЭЭРЭ: А. И. Сагайдак.

С. БАЛДУЕВАЙ фото.

УРАН ГАРТАН

ЛВРЗ-гэй электронно цехэй электро-заһабарилгын участок зайн галай хүсөөр худэлдэг машинанууд, аппарадуудые заһабарилдаг юм. Энэ цехэй жараад онуудта эмхидхэгдэһэн сагаа хойшо тус участогые Виктор Евгеньевич Щербаков хүтэлбэрилнэ. Эндэ хорин найман хүн худэлдэг.

Бүхы вагон-заһабарилгын үйлэдбэриин хэмжээгээр харахада, тус участогай хубита багаханшье шэнгээр харагдажа магад. Жэл соо участогай коллектив 160 мянгаад тухэригэй заһабарилгын худэлмэри хэжэ, душөөд мянган тухэригэй сэнтэй запчастнуудые үйлэдбэрилэн гаргадаг юм. Тиигэжэ оролдосотойгоор, үнэн зүрхэнһөө худэлжэ, вагонуудые хабсаргагшадта шухала хэрэгтэй электро-түхеэрэлгэнүүдые саг болзор соонь заһажа үгэдэг заншалтай.

— Һүүлэй үедэ манай гэмээр нэгэшье вагон заһабарилга дээрэ һаатахаяа болинхой. Бидэ мүнөө графигаа үлүүлжэ, 5—8 вагондо гуйсэд хүрэхэ электро-тухеэрэлгэ бэлэн болгоод байдагбди. Энээнһээ ажалаймнай шанаршье һайжарна, түсэбнайшье саг болзор соогоо хододоо үлүүлэн дүүргэгдэнэ. Манай заһабарилһан электрическэ машина, аппарат бүхэн хододоо эрхим сэгнэлтэтэйгээр ОТК-да тушаагдаха эзргэтэй юм. Энээниие худэлмэришэн бүхэмнай зуб ойлгожо, оролдолго гаргадаг гээшэ, — гэжэ Виктор Евгеньевич хөөрэнэ. — Хэрбээ хэн нэгэнэйнгээ халаанай гү, али сүүдхынгээ даабари дүүргээгүй һаа, манайхин энээниие ямаршьеб юрэ бусын ушар шэнгээр ойлгохо байха. Бидэ бүлта ажалай журам сахилгые юунһээшье үлүүгээр сэгнэдэгбди.

Энэ зуб. Хаа-яа залхуураад, ажалдаа албан хойрогоор хандаад, нүхэдэйнгөө нюрганда хоргодожо сагаа үнгэргэдэг зон эндэ үгы юм. Теэд байхашье аргань үгы. Эндэ хүн бүхэнэйнь ажал нүгөөдынхиһөө сэхэ дулдыдадаг. Тиин участогайхид ганса хубиингаа хэрэг хараад ябадаг бэшэ, мүн хажуудаа худэлдэг нүхэдэйнгөөшье түлөө үргэлжэ һанаагаа зободог юм. Тиимэһээ хэн нэгэнэйнгээ ямаршьеб шалтагаанаар һаатаха болоо һаань, тэрэнэйнгээ һуурида нүхэрынь халажа худэлхэ уялгатайгаа мэдэрдэг. Энэ хадаа участогай хэзээдэшье таһалгаргүй жэгдээр худэлхэ арга нүхэсэлынь болоно бшуу.

Участогта ерэхэдэ, хододоо намдуу амгалан байдаг. Нэгэшье шууяа, хүлгөөгүй. Хүн бүхэн өөр өөрынгөө ажалда анхаралаа табинхай. Шалгагша Григорий Иванович Качин приборнуудаа анхаралтайгаар шагаана, Виктор Казыкин токарна станок дээрээ тонгойно, обмотчица Надежда Александровна Сироткинашье, эндэхи электрослесарьнүүдшье өөр өөрынгөө ажалда һамааранхай. Тэдэнэйл уран гараар аянай поезддо ябаха хүнүүдэй хэрэглэмжэ хангаха хэрэгсэлнүүд заһабарилагдан бүтээгдэнэ.

Хүн бүхэн пассажирска вагон соо замда ябахадаа, ханын лампа носооһон, холодильник сооһоо гаргаһан һэрюун ундa уунаа, вагон-ресторан соо халуухан шулэшье халбагадажа үзэһэн лэ байха. Тэрэл үедөө аянда ябагшад мастер В. Щербаковой участогайхидые, хэрбээ тэдэниие мэдэхэ, таниха байбал, баяр хүргэн дурсаха байһаниинь дамжаггүйл.

Б. ВИКТОРОВ.

ТҮСЭБ ҮЛҮҮЛЭГДЭН

Һүүлэй хэдэн жэлэй шада Хяагтын оньһожолагдамал лесхозой нитив оролдосотой һ хүдэлжэ, түсэбтэ дүнуудаа амжалтатайгаа лүүлдэг болонхой. Э жэлэй эхиннһээ тус колл урдань түйлаһан ажа гаа эршэ һуладхангүй лажа, байгша онойнго руушын хоёр һарын бари үлүүлбэ. Түсэбтэ дуур бүхыдөө 29 м ска метр барилгын 40 куб.ческа метр бэлдэһэн байха юм.

Эндэ ажалдаа үндэ тээсэ туйладаг түрүү гаданууд олон. М. П. дундаһаа башниковай даадаг да онсо тэмдэглэмэ бригадын тэшүүд үнинэй суг хүдэлжэ, эетэй, үгэ хүүрэ нэг ойлголсодог, ёһотойл коллектив болонхой Бригадын тэшүүн бэе бэеэ һэлгэжэ олон мэргэжэл шуд Тиимэл хадаа үдэр гөө даабари холо дүүргэнэ бшуу. Т февраль һарынгаа 131 процент бэе байна.

Н. ИС

Шэнэ газар ашаглажа эхилһээр 25 жэлэй ойдо

КОМСОМОЛОЙ НАЙДАБАР

Анатолий Семёнович Родионов 1959 ондо комсомолой путевкоор Яруунын районой «Комсомольский» совхоздо худэлхэ ерэһэн юм. Мүнөө нухэр Родионов Тэлимбэдэ нютагжажа, совхоздо механигаар худэлнэ.

А. С. Родионов шэнэ совхоздо ерэжэ худэлһэн тухайгаа, мүн ажахынгаа саашанхи зорилгонууд тухай эндэ хөөрэнэ.

— Таби гаран онуудаар манай Эхэ орон дотор худөө ажахые саашадань хүгжөөн, шэнэ газар ашаглаха худэлөөн үргэнөөр дэлгэржэ, олон комсомолшууд, залуушуулые ажалай баатаршалгада уряалаа бэлэй. Ойроо хүртэнгүй хэдэн зуун жэлдэ хэбтэһэн тала дайда нойрһоо һэргээгдэжэ, шэнэ совхозууд байгуулагдажа захалба. Ороноймнай хэдэн зуугаад мянган залуушуул худөө ажахын хүгжэлтэдэ өөһэдынгөө хубитые оруулха зорилготойгоор холын нютагууд руу комсомолой путёвкоор мордоһон байна. Би тэрэ үедэ лесотехническэ училищи дүүргээд, сэргэй албанда татагдаа һөм. Албаяа дүүргэһэнэй удаа түрэл нютагаа бусажа ерээд, «Прибайкалец» колхозой комсомолой организацинн секретаряар худэлжэ байхадаа, залуушуулые шэнэ газар элдүүрилхэ хэрэгтэ уряалһан бэшэгүүдые газетэнүүдэй хуудаһанда уншадаг байгааб. Тиигэһээр уданшьегүй гэртэхиннээрээ, үетэн нүхэдөөрөө зубшэн хэлсээд, Витя Помозов, Володя Астахов, Юра Старцев, Саша Хлебников, Володя Киреев болон бусадтай комсомолой обком ерэжэ, өөһэдынгөө һанал бодол тухай мэдүүлээ һэмди. ВЛКСМ-эй обкомдо бидэниие халуунаар уттажа, комсомолой путевко барюулаад, һайнаар худэлхыемнай хүсөө һэн.

1959 оной декабриин янгинама хүйтэн нэгэ үдэр хорёод наһатай 60 хүбүүд, басагад Яруунын районой Тэлимбын газар дээрэ буугаа болэйбди. Тэдэнэрэй олонхинь барилгашанай, механизаторай мэргэжэлтэй байгаа. Эдэ залуушуулай хэхэ ажал барагдашагүй байһан ааб даа. Юуб гэхэдэ, машинануудые табидаг хашаатай, агрохимическэ лабораторитой, тракторнууд, автомобильнууд болон комбайнуудые шудалха кабинедүүдтэй хээрын стан барижа үгөө.

ЭСЭГЫНГЭЭ ПОЛИДО ҮНЭН БАЙЛГА

МИНСК. Коммунистнууд, Социалис Ажалай Геройнууд аха дүүнэр Юлий болон Евгений Жлобанууд Белоруссида эрхим түрүү һурган хүмүүжүүлэгшэд болонхой. М. И. Калининай нэрэмжэтэ совхоздо эдэнэй звенонуудай үндэһэ һуури дээрэ худэлдэг областиин хартаабхашадай һургуулида һуралсал үргэлжэлһөөр. Могилевско областиин хартаабхашадай звенонуудай хүтэлбэрилэгшэд мүнөө эндэ һуража байна.

Гэр бүлын звено республика дотороо түрүүлэн хартаабха ургуулгые бүрин хүсэдөөр оньһожоруулһан байгаа. Тиигэжэ эдэнэр үрэжэл багатай газар дээрэһээ үндэр баян ургаса хуряажа болоно гээд гэршэлээ һэн.

Тракторист Егор Жлобын түсэбтэ түрүүшын табан жэлдэ таряашанай мужаа татаһан таряалан дээрэһээ тэрэнэй хүбүүд нёдондо жэл гектар бүриһөө дунда зэргээр 330—340 центнер хартаабха хуряажа абаһан байгаа. Аха дүүнэр табан жэлэй дүрбэдэхи жэлдэ бүри үндэр ехэ түсэбүүдые хараалба.

Эсэгэнь лэ хүбүүдээ Түрэл газартаа, механизаторай хэрэгтэ дуратайгаар хүмүүжүүлээ. Юлий Егоровичой ехэ хүбүүн — Владимир түрүүшээр эсэгынгээ звенодо трактористаар худэлһэн юм. Мүнөө тэрэ Белоруссиин хүдөө ажахын академидэ һурана. Александр тэрэнэй һуури эзэлээ һэн, харин мүнөө тэрэ худөө ажахые оньһожоруулгын техникумдэ һурахаяа ороод, ажалай эстафетээ арбадахи класс дүүргэхэдээ, механизаторай үнэмшэлгэ абаһан бага хүбүүн — Виктортэ дамжуулһан байна.

Угай трактористнууд, гэр бүлын экипажнууд республика дотор олон юм. Нүхэр Л. И. Брежнев КПСС-эй ЦК-гай ноябриин (1978 он) Пленум дээрэ үгэ хэлэхэдээ, Белоруссиин хартаабхашадай амжалтада үндэр сэгнэлтэ үгэһэн байгаа.

Байгша ондо оньһожоруулагдамал звенонууд 400 мянга гаран гектар талмай дээрэ хартаабха тарижа ургуулха.

(ТАСС).

Нөөсэ арга боломжонуудаа хэрэ

Шэнэ ба боро газар элдүүрилэн ашаглажа эхилһээр 25 жэлэй ойдо зорюулагдаһан баярай суглаанууд орон дотор болоһоор

Шэнэнсын алтан залаанууд Волгоградтахи һайндэрэй һүлдэ тэмдэг болобо. Баярай суглаанда хабаадагшад Волгыг саанахи ба Доной захагүй нэлэнхы таланнуудта 1600 мянган гектар шэнэ газарай хахалагдаһан тухай хэлэбэ. Эндэ тогоогдоһон ажахынууд ороһоо таряа ехээр үгэдэг болонхой. Эдэ ажахынууд гансахан 1978 ондо 1,5 миллион үлүүтэй тонно гэхэ гү, али Волгоградай бүхы таряанай гурбанай нэгэ хуби шахуу. Эхэ ороной амбаарта оруулһан байна. Областиин ажалшадай үмэнэ шэнэ зорилгонууд — Поволжиие ороһоо таряа лаб ургуулжа абадаг нютагууд болгохо зорилго табигдана. Гектар бүриһөө дунда зэргээр 20 центнерһээ доошо бүриһо таряа ургуулжа абаха, мал продукци үйлэдбэрилэн абалгые ехээр нэмээхэ зорилготой соци рысөөн улам үргэдэн дэлгэржэ

Баярай суглаанда хабаадагшад эй ЦК-гай Генеральна секретарь, эй Верховно Советдэй Президиумыг рүүлэгшэ нүхэр Л. И. Брежнев гэгдэхэ амаршалгын бэшэгые яртайгаар баталан абаба. Эдэнэр XXV съездын түүхэтэ шидхэдэ бодото дээрэнь бэелүүлхэ хэрэ хүсэеэ зорюулхабди гэжэ нан

(Т

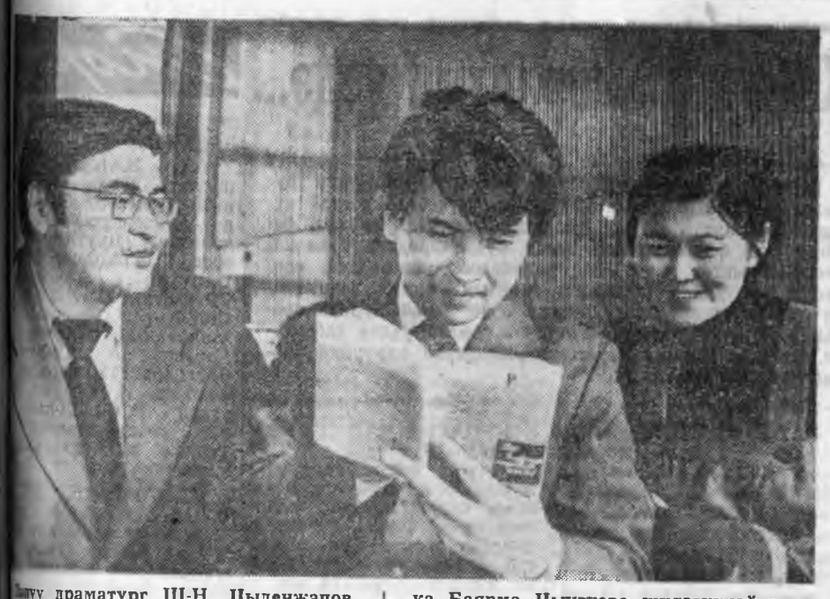

...шуулуу драматург Ш-Н. Цыденжапов, ...А. Румянцев, БГПИ-гэй студент-ка Баярма Цыпгуева шүлэгүүдэй шэнэ согсолбори зүбшэнэ.

Буряадай уран зохёолшодой VIII съезд

ҮЕ САГАА ҮНЭН ЗҮБӨӨР ХАРУУЛХА

Правлениин түрүүлэгшэ Н. Г. Дамдиновай тоосоото элидхэлhээ

...зохёолшодой VII ...хойшо үнгэрhэн та... ...эй хугасаада ороной ...республикын ниитэ-по... ...ажабайдалда түүхэ... ...уйлэ хэрэгүүд боложо ...оо, — гээд тоосооте элид... ...Н.Г. Дамдинов эхилбэ. ...е соо КПСС-эй XXV ...болоо, совет арад ту... ...үүлэлтэ хүн түрэлтэнтэй ...Агуухэ Октябриин 60 ...ойе hайндэрлөө, СССР-...Конституци баталаг... ...бгаа, ороноймнай саашан... ...үргэлтэдэ эршэ оруулан, ...эй ЦК-гай түүхэтэ Пле... ...хэдэн удаа зарлагаа. ...КПСС-эй ЦК-гай Гене... ...секретарь, СССР-эй ...Советэй Президиум... ...Түрүүлэгшэ Л. И. Брежнев ...научна коммунизмыч ...уеын асуудалнуудаар ...нуудые хэлэн, үгэнүү... ...гэлэрэн байна. Л. И. ...Брежнев «Бага газар», ...ын хүргэлгэ», «Шэнэ га... ...гэрhэн номуудайнь хэблэг... ...гараhан үшар тон шуха... ...ритын политическэ удха ...тай үйлэ хэрэг болоhон. ...м доторнай политическэ ...ажалай айхабтар ехэ ...ршын оршон байдалда ...оной мартын 4-дэ бо... ...үнгэрhэн СССР-эй Вер... ...Советэй hунгалта парти ...ерой тон нягта нэгэ... КПСС-эй болон Совет ...дотоодын болон га... ...политикые ажалшэдай ...гэн дэмжэдэг байные ...дахин гэршэлээ ха юм.

...ба 1976 онуудта ...эй IV, СССР-эй VI ...зохёолшодой съезднүүд ...үнгэрhэн юм. Буряа... Уран зохёолшодой хол... ...правлени хадаа КПСС-...IV съездын, мүн РСФСР-...мон СССР-эй уран зо... ...одой съезднүүдэй шиид... ...нүүдые бэелүүлгын туг ...тоосооте үе соо хүдэл... ...ябуулдаг байгаа. Бу... ...уран зохёолшодой эм...

...хиин үдэр буриин хүдэлмэри КПСС-эй обкомой хүтэлбэри доро эмхидхэгдэдэг байгаа гэжэ элидхэлшэ тэмдэглэбэ.

Саашань элидхэлээ үргэлжэлүүлхэ зуураа, Н. Г. Дамдинов Буряадай уран зохёолшодой холбооной ургалта тушаа хэлэбэ. Тоосооте үе соо найман хүн СССР-эй Уран зохёолшодой холбооной гэшүүд болоо. Тиихэдэ РСФСР-эй Уран зохёолшодой холбооной шэнэ гэшүүдые абалгын комиссида хэдэн хүн зууршалагданхай. Бүри hаяхан манай уран зохёолшод ниитынгээ суглаан дээрэ үшөө зургаан хүниие СССР-эй Уран зохёолшодой холбооной гэшүүд болгожо абахые зууршалhан байна.

Гадна холбооной гэшүүн болоодуй аад, нэгэ-хоёр-гурбан ном гаргуулжа үрдинэн 42 хүн республика доторнай тэ...логдоно. Мүн ном хэблүүлэгүйшье hаа, газетэ, журналда зохёолнуудаа толилуулжа эхилhэн хүнүүдые тоолобол, 50-яад болохо юм.

Уран hайханайнгаашье, мүн гүн удхынгаашье талаар үндэр дээдэ хэмжээнэй, коммунис үзэл бодолтой шэнэ хүнэй бүрилдэлгэдэ туhалхаар, манай үе сагые магтан дуулаhан, коммунизмын хэрэгые тургэдхэлсэхэ үүргэтэй зохёолнуудые бүтээхэ гээшэ совет уран зохёолшодой тон шухала зорилго болоно бшуу. Хоёрдохи шухала юумэниинь юун бэ гэхэдэ, бэшэhэн зохёолнуудаа уншагшадтаа хүргэхэ гэхэ гү, али хэблэлгэ, толилолго, олоной дунда нэбтэрүүлгэ болоно.

Энэ хоёр эхинhээ уламжалан, манай Уран зохёолшодой холбооной хүдэлмэрие хэдэн hалбари болгон хубаахаар.

Уран зохёолшодой шэнэ зохёолнуудаа бүтээлгэ, Уран зохёолшодой холбооной зүгhее тэдээнэй үзүүлэгдэдэг туhаламжа хадаа нэгэдэхи hалбаринь мүн.

Тон шухала гэжэ тоологдодог тус hалбариин амжалтайгаар ябуулагдаха хэрэгтэ уран зохёолшын ээрынь зохёохы эдэбхи, тэрэнэй уран бэлиг, ажабайдалые hайн мэдэдэг ушар тон ехэ үүргэтэй Гэхэтэй хамта бүхы hайн талынь hалбаран хүргөөлгэдэ туhалхын тула Уран зохёолшодой холбооной правлени, партийна охин организациин бюро, автор бүхэнэй зохёохы арга боломжые hайн мэдэжэ байха ёнотой.

Тиимэ туhаламжа олон янзын байдаг. Авторнуудтай тус тустань ябуулагдадаг хүдэлмэри правлениин болон партбюрогой ажал ябуулгада горитой hуури ээлдэг. Жэшээнь, В. Митыповэй «Алтаар баян хубшэдэ», Д. Эрдынеевэй «Ехэ уг» романуудта правлениин гэшүүдэй болон «Байгал» журналай редколлегиин зүгhее горитой анхарал хандуулагдаhан байха. Тэдэ зохёолнуудай гар бэшэгүүд зүбшэн хэлсэгдэнэн, авторнуудтань зүбшэлнүүд үгтэнэн юм. Уншагшадай дунда горитой hонирхол үүсхэнэн «Ритка» гэжэ Р. Белоглазовагай повестиин хоёрдохи номые, С. Ангабаевай Борьёгой хүнүүд тухай очеркые зохёолшодой VII ...хойшо үнгэрhэн та... ...эй хугасаада ороной ...республикын ниитэ-по... ...ажабайдалда түүхэ... ...уйлэ хэрэгүүд боложо ...оо, — гээд тоосооте элид... ...Н.Г. Дамдинов эхилбэ. ...е соо КПСС-эй XXV ...болоо, совет арад ту... ...үүлэлтэ хүн түрэлтэнтэй ...Агуухэ Октябриин 60 ...ойе hайндэрлөө, СССР-...Конституци баталаг... ...бгаа, ороноймнай саашан... ...үргэлтэдэ эршэ оруулан, ...эй ЦК-гай түүхэтэ Пле... ...хэдэн удаа зарлагаа. ...КПСС-эй ЦК-гай Гене... ...секретарь, СССР-эй ...Советэй Президиум... ...Түрүүлэгшэ Л. И. Брежнев ...научна коммунизмыч ...уеын асуудалнуудаар ...нуудые хэлэн, үгэнүү... ...гэлэрэн байна. Л. И. ...Брежнев «Бага газар», ...ын хүргэлгэ», «Шэнэ га... ...гэрhэн номуудайнь хэблэг... ...гараhан үшар тон шуха... ...ритын политическэ удха ...тай үйлэ хэрэг болоhон. ...м доторнай политическэ ...ажалай айхабтар ехэ ...ршын оршон байдалда ...оной мартын 4-дэ бо... ...үнгэрhэн СССР-эй Вер... ...Советэй hунгалта парти ...ерой тон нягта нэгэ... КПСС-эй болон Совет ...дотоодын болон га... ...политикые ажалшэдай ...гэн дэмжэдэг байные ...дахин гэршэлээ ха юм.

...ба 1976 онуудта ...эй IV, СССР-эй VI ...зохёолшодой съезднүүд ...үнгэрhэн юм. Буряа... Уран зохёолшодой хол... ...правлени хадаа КПСС-...IV съездын, мүн РСФСР-...мон СССР-эй уран зо... ...одой съезднүүдэй шиид... ...нүүдые бэелүүлгын туг ...тоосооте үе соо хүдэл... ...ябуулдаг байгаа. Бу... ...уран зохёолшодой эм...

...хиин үдэр буриин хүдэлмэри КПСС-эй обкомой хүтэлбэри доро эмхидхэгдэдэг байгаа гэжэ элидхэлшэ тэмдэглэбэ.

Саашань элидхэлээ үргэлжэлүүлхэ зуураа, Н. Г. Дамдинов Буряадай уран зохёолшодой холбооной ургалта тушаа хэлэбэ. Тоосооте үе соо найман хүн СССР-эй Уран зохёолшодой холбооной гэшүүд болоо. Тиихэдэ РСФСР-эй Уран зохёолшодой холбооной шэнэ гэшүүдые абалгын комиссида хэдэн хүн зууршалагданхай. Бүри hаяхан манай уран зохёолшод ниитынгээ суглаан дээрэ үшөө зургаан хүниие СССР-эй Уран зохёолшодой холбооной гэшүүд болгожо абахые зууршалhан байна.

Гадна холбооной гэшүүн болоодуй аад, нэгэ-хоёр-гурбан ном гаргуулжа үрдинэн 42 хүн республика доторнай тэ...логдоно. Мүн ном хэблүүлэгүйшье hаа, газетэ, журналда зохёолнуудаа толилуулжа эхилhэн хүнүүдые тоолобол, 50-яад болохо юм.

Уран hайханайнгаашье, мүн гүн удхынгаашье талаар үндэр дээдэ хэмжээнэй, коммунис үзэл бодолтой шэнэ хүнэй бүрилдэлгэдэ туhалхаар, манай үе сагые магтан дуулаhан, коммунизмын хэрэгые тургэдхэлсэхэ үүргэтэй зохёолнуудые бүтээхэ гээшэ совет уран зохёолшодой тон шухала зорилго болоно бшуу. Хоёрдохи шухала юумэниинь юун бэ гэхэдэ, бэшэhэн зохёолнуудаа уншагшадтаа хүргэхэ гэхэ гү, али хэблэлгэ, толилолго, олоной дунда нэбтэрүүлгэ болоно.

Энэ хоёр эхинhээ уламжалан, манай Уран зохёолшодой холбооной хүдэлмэрие хэдэн hалбари болгон хубаахаар.

Уран зохёолшодой шэнэ зохёолнуудаа бүтээлгэ, Уран зохёолшодой холбооной зүгhее тэдээнэй үзүүлэгдэдэг туhаламжа хадаа нэгэдэхи hалбаринь мүн.

Тон шухала гэжэ тоологдодог тус hалбариин амжалтайгаар ябуулагдаха хэрэгтэ уран зохёолшын ээрынь зохёохы эдэбхи, тэрэнэй уран бэлиг, ажабайдалые hайн мэдэдэг ушар тон ехэ үүргэтэй Гэхэтэй хамта бүхы hайн талынь hалбаран хүргөөлгэдэ туhалхын тула Уран зохёолшодой холбооной правлени, партийна охин организациин бюро, автор бүхэнэй зохёохы арга боломжые hайн мэдэжэ байха ёнотой.

Тиимэ туhаламжа олон янзын байдаг. Авторнуудтай тус тустань ябуулагдадаг хүдэлмэри правлениин болон партбюрогой ажал ябуулгада горитой hуури ээлдэг. Жэшээнь, В. Митыповэй «Алтаар баян хубшэдэ», Д. Эрдынеевэй «Ехэ уг» романуудта правлениин гэшүүдэй болон «Байгал» журналай редколлегиин зүгhее горитой анхарал хандуулагдаhан байха. Тэдэ зохёолнуудай гар бэшэгүүд зүбшэн хэлсэгдэнэн, авторнуудтань зүбшэлнүүд үгтэнэн юм. Уншагшадай дунда горитой hонирхол үүсхэнэн «Ритка» гэжэ Р. Белоглазовагай повестиин хоёрдохи номые, С. Ангабаевай Борьёгой хүнүүд тухай очеркые зохёолшодой холбооной правлениин туhаламжаар «Байгал» журналайнгаа постые БАМ-да бии болгоо hаа, hайн hэн гэhэн бодол мүнөө түрэнэ. Республикын газетэнүүдэй БАМ-да байдаг корреспондентнүүдые, районой газетын худэлмэрилэгшэдые, нютагай бэшэдэг залуушуулые энэ хэрэгтэ хабаадуулжа болохо бшуу.

Буряадай номой хэблэлэй литературно-уран hайханай редакциин худэлмэри, уран зохёол хэблэлгын түсэб зохёохо ба тэрэниие бэелүүлхэ талаар номой хэблэлтэй холбоо байгуулга — Буряадай Уран зохёолшодой холбооной правлениин ажал ябуулгын гурбадахи hалбари мүн болоно.

Уран зохёолшодой гуурhан хэлсэлгэhээ гадна, жанр жанраар үнгэрэгдэдэг зүблөөнүүд тон ехэ удха шанартай юм. 1975 ондо Буряадай Уран зохёолшодой холбооной правлениин нэгэ заседани дээрэ энэ асуудалаар тусхай шиидхэбэри абтаhан байна. Тиигэжэ 1976 ондо прозоор зүблөөн үнгэрэгдэжэ, уран зохёолшодой hонирхолые ехэзэр татаhан юм. Иимэ зүблөөнүүд саашдаа үнгэрэгдэжэ байха харааташай.

Авторнуудай шэнэ зохёолойнгоо материал суглуулха хэрэгтэ Уран зохёолшодой холбооной зүгhее эмхидхэгдэдэг тусхай командировкэнүүд тон ехэ удхатай. Тиимэ командировкэнуудай ашаар hонинhонин зохёолнууд мүндэлдэг.

Буряадай АССР-эй Уран зохёолшодой холбооной орган болохо «Байгал» журналай ажал ябуулга — правлениин худэлмэрийн хоёрдохи hалбари.

hүүлэй үедэ тус журнал республикын уран зохёолшодой хэдэн роман, хэдэн арбаад повесть, рассказ, шүлэг болон поэмэнүүдые толилоо. Журналай уран зохёолой шүүмжэлэлэй таhаг эдэбхитэйгээр худэлнэ. Тиигэжэ журнал саг үргэлжэ залуу зохёолшодой бэшэhэн бүтээлнүүдые толилжо, уншагшадтай танилсуулдаг заншалтай. Совет уран зохёолшодой зүгhее БАМ-ай барилгашадта барюулhан бэлэг—библиотекэ бэлдэлгэhээ эхилээд, журналай редакци үүсхэлтэйгээр худэлдэг болоо гэжэ тэмдэглэмээр. Уран зохёолшодой холбооной правлениин туhаламжаар «Байгал» журналайнгаа постые БАМ-да бии болгоо hаа, hайн hэн гэhэн бодол мүнөө түрэнэ. Республикын газетэнүүдэй БАМ-да байдаг корреспондентнүүдые, районой газетын худэлмэрилэгшэдые, нютагай бэшэдэг залуушуулые энэ хэрэгтэ хабаадуулжа болохо бшуу.

Буряадай номой хэблэлэй литературно-уран hайханай редакциин худэлмэри, уран зохёол хэблэлгын түсэб зохёохо ба тэрэниие бэелүүлхэ талаар номой хэблэлтэй холбоо байгуулга — Буряадай Уран зохёолшодой холбооной правлениин ажал ябуулгын гурбадахи hалбари мүн болоно.

Уран зохёолшодой гуурhан ...лые хараадаа абадаг юм. Хэнэйшье мэдэhээр, Буряадай уран зохёолшодой номууд hүүлэй үедэ нилээдгүй олоор түбэй хэблэлнүүдтэ гарадаг болоо. Тоосооте үе соо Москвада хэблэгдэhэн 30 гаран буряад авторай номууд элидхэл соо дурдагдаба.

Харин түбэй журналнуудта буряад авторнуудай зохёолнууд тиимэшье олоор толилогдоно гэхын аргагүй. Тэдэ эндэ уран зохёолшод ооhэдөө зэмэтэй. Манай авторнууд шүлэгүүдээ, рассказуудаа, романуудаа түбэй журналнуудта үсөөнөөр эльгээдэг байна.

Буряадай уран зохёолшодэй номуудай хилын саана хэблэгдэдэг болоhониинь гүнзэгы удхатай. Ц. Жимбиевэй «Галмогой жэл» ГДР-тэ, Польшодо, И. Калашниковай повесть Чехословакида, ГДР-тэ, Ябжановай повесть Польшодо гараа. Монголдо Д. Батожабайн, Ш-С. Бадлуевай романууд, Д. Улзытуевай болон бусадай шүлэгүүд хэблэгдээ.

Правлениингээ ажал ябуулгын табадахи hалбаринь—уран зохёолые олоной дунда нэбтэрүүлгын бюрогой худэлмэри болоно гэжэ хэлэхэдэ алдуугүй. 1971 ондо эмхидхэгдэhэн тус бюрогой худэлмэри жэл бүри мүлигдэжэ, hайжаржа байнхай. Тэрэнэй худэлмэридэ республикын уран зохёолшодой эмхи ехэ ханалгатайгаар хандадаг.

Залуу болон эхилэн бэшэгшэдтэй ябуулгададаг худэлмэри правлениин ажал ябуулгада мүн лэ горитой hуури ээлнэ. «Зохёохы ажалтай залуушуултай ябуулагдадаг худэлмэри тухай» КПСС-эй ЦК-гай тогтоолой гараhанhаа хойшо тус худэлмэри бүришье эршэтэй болоо.

Тус худэлмэри ямар гурим-аар ябуулагдадаг бэ?

Нэгэдэхеэр, залуу уран зохёолшодто hургаал, заабари, зүбшөөл гэхэ гү, али литературна консультаци үгтэдэг. Буряадай Уран зохёолшодой холбоондо хоёр литконсультант худэлдэг юм: Цэрэн Галанов — прозо болон драматургигаар, Лопсон Тапхаев — поэзеэр. Эдэмнай хэдэн олон ном хэблүүлhэн, дүршэл ехэтэй уран зохёолшод юм. Эдэ нүхэд ажалдаа дуратайгаар хандадаг, залуу авторнуудтай бэшэг бэшэлсэхэhээ, гар бэшэгыень зүбшэн хэлсэхэhээ гадна, залуушуултай ехэ худэлмэри ябуулдаг байха.

Залуу уран зохёолшодэй ...галтада литературна нэгэдэлнүүд нилээн ехэ үүрэг дүүргэдэг гээшэ. Литературна нэгэдэлнүүдэй тоо олон болгохо гэжэ оролдолтогүй, харин тон лэ хэрэгтэй болоhон газартаа тэдэниие эмхидхэн бэйгуулха хэрэгтэй гэжэ үнинэй мэдэжэ болонхой. Энэ талаар Тунхэнэй литературна нэгэдэл hайн худэлнэ. СССР-эй Уран зохёолшодой холбооной гурбан гэшүүн тэндэhээ ургажа гаранхай.

«Хурамхаанай галнууд» гэжэ районно газетын, «Буряадай залуушуул» газетын дэргэдэ литературна нэгэдэлнүүд эмхидхэгэнхэй.

Хойто-Байгалай райондо литературна нэгэдэл эмхидхэхэ hанаан бии. БАМ-hаа даб дээрэ нэгэл автор гараад байна — Екатерина Мустафаева. Тэрэнэй «БАМ-hаа бэшэhэн арбан бэшэг» гэжэ баримтата бишыхан повесть 1977 ондо «Байгал» журналда толилогдоод, hүүлдэнь түбэй томо журналнуудта дахин хэблэгдээ hэн.

Республикын Гэгээрэлэй министерствэтэй, Багшанарай мэргэжэл дээшэлүүлдэг институтдай хамта Уран зохёолой холбоон эдир бэшэгшэдэй слёт үнгэрэгдэг болонхой. Мэдэжэ поэтесса Ц-Д. Дондокова тэрэ олимпиада-слёдуудые үнгэрэхэ хэрэгые шефтээ абанхай.

Залуушуул бэшэгшэдэй ...мүүжүүлгэдэ литературна институтда hуралсал ехэ удха шанартай. Мүнөө тэндэ Уран зохёолшодой холбооной зуршалгаар Надежда Шагдуроэв Агу Содномов хоёр hуража байна.

РСФСР дотор үнгэрэгдэдэг зональна болон бүхэсоюзна семинарнуудта залуу авторнууд ходо эльгээгдэжэ байдаг юм. Мүнөө үедэ залуу уран зохёолшодой Бүхэсоюзна зүблөөндэ Буряадай залуушуулые Э. Уланов түлөөлхэеэ ошонхой.

Залуу уран зохёолшодой литературна нэгэдэлнүүд эмхидхэгдэнхэй.

Хойто-Байгалай райондо литературна нэгэдэл эмхидхэхэ hанаан бии. БАМ-hаа даб дээрэ нэгэл автор гараад байна — Екатерина Мустафаева. Тэрэнэй «БАМ-hаа бэшэhэн арбан бэшэг» гэжэ баримтата бишыхан повесть 1977 ондо «Байгал» журналда толилогдоод, hүүлдэнь түбэй томо журналнуудта дахин хэблэгдээ hэн.

Республикын Гэгээрэлэй министерствэтэй, Багшанарай мэргэжэл дээшэлүүлдэг институтдай хамта Уран зохёолой холбоон эдир бэшэгшэдэй слёт үнгэрэгдэг болонхой. Мэдэжэ поэтесса Ц-Д. Дондокова тэрэ олимпиада-слёдуудые үнгэрэхэ хэрэгые шефтээ абанхай.

Залуушуул бэшэгшэдэй ...мүүжүүлгэдэ литературна институтда hуралсал ехэ удха шанартай. Мүнөө тэндэ Уран зохёолшодой холбооной зуршалгаар Надежда Шагдуроэв Агу Содномов хоёр hуража байна.

РСФСР дотор үнгэрэгдэдэг зональна болон бүхэсоюзна семинарнуудта залуу авторнууд ходо эльгээгдэжэ байдаг юм. Мүнөө үедэ залуу уран зохёолшодой Бүхэсоюзна зүблөөндэ Буряадай залуушуулые Э. Уланов түлөөлхэеэ ошонхой.

Залуу уран зохёолшодой конференцинүүд залуушуулай ...ургаха, хүмүүжэхэ ябадагые ...шухала хэшээлнүүдэй нэгэн боложо үгэдэг.

Республиканска, федерацийн, союзна болон уласхоорондын удха шанартай хэмжээ ябуулганууда уран зохёолшодой хабаадалга мүн лэ правлениин худэлмэрийн нэгэ ехэ hалбаринь боложо үгэгдэ гээшэ. Тус hалбаряар ямаа худэлмэриин ябуулагдажа байдаг тухай элидхэлшэ удаан тогтожо хэлээ.

Республиканска удха шанартай хэмжээ ябуулганууда тоодо хото, худее нютагуудта үнгэргэгдэдэг литература, искусствын үдэрнүүд болоно.

Уран зохёолшодой юбилейнэ үдэшэнүүд олониитые hонирхуулдаг. Юундэб гэхэдэ, иимэ үдэшэнүүд имагтал юбилярай бэшэ, бүхы уран зохёолшодой эмхиин зохёохы ажалай тоосоон боложо үгэнэ бшуу.

Уласхоорондын уулзалганууда буряад уран зохёолшод хабаадахадаа, айхабтар ехэ харюусалга бэе дээрээ даажа абаhанаа hайн мэдэрдэг юм. Юуб гэхэдэ, тиимэ уулзалганууда бүхы совет литературые тэдэнэр түлөөлнэ ха юм.

1977 оной февраль соо Улаан-Удэдэ, 1978 оной май соо Монголой Дархан хотодо болоhон уласхоорондын уулзалганууд тушаа элидхэлшэ тогтоо.

РСФСР-эй Уран зохёолшодой холбооной правлениин секретариадай Улаан-Удэдэ үнгэргэhэн зүблөөн республикын соёл болбосоролой ажабайдалда горитойхон үйлэ хэрэг боложо үгөө гэжэ үшөө дахин hануулаад, буряад литературын тус тус жанруудай хүгжэлтын асуудалда Н. Г. Дамдинов элидхэлэйнгээ горитойхон хубиие зорюулаа.

Поэзи, прозо, драматургий, хүүгэдэй литература, уран hайханай шүүмжэлэл — эдэ бүхы жанруудай мүнөө үедэ нилээдгүй хүгжэнхэй. Гэбэшье hайн юумэнүүдэй хажуугаар дутуу дундашье зүйлнүүд бии аабдаа. Жэшээнь, хүүгэдэй литературна прозаическа hайн зохёол угаа хомор. Тиихэдэ hүүлэй үедэ hайн рассказууд үсөөнөөр бэшэгдэнэ.

Манай республикын газар дээрэ БАМ-ай барилга хэдэн жэлэй туршада хэгдэжэ байна. Асари ехэ замай барилгашадта буряад уран зохёолшодой хэдэн бүлэг ошоод, тэрэнэйнь ашаар шүлэг, зохёолнууд бэшэгдэhэн, толилогдоhон юм.

Юрэдөө, үе сагаа үнэн зүбөөр харуулха, совет хүнүүдэй коммунис хүмүүжүүлгэдэ эдэбхитэйгээр хабаадаха гээшэ уран зохёолшодой үялга мүн. Уран зохёолшо хүн үе сагайнгаа үмэнэ, түрэл арадайнгаа үмэнэ угаа ехэ үритэйб гэжэ ходо hанажа ябаха үялгатай — гээд Н. Г. Дамдинов элидхэлээ түгэсхэбэ.

Ендэр дээрэ — Н. Г. Дамдинов.

ЭЛИДХЭЛ ЗҮБШЭН ХЭЛСЭЛГЭ

...эл зүбшэн хэлсэлгэдэ ...гу хүн хабаадаа.

...ө прозаигуудай болон ...ургнуудай зохёолнууд ...тогтожо, Буряадай Уран ...одой холбооной правлениин консультант **Цэрэн Га...** ...дэлгэрэнгы үгэ хэлэ...

...ын зохёолшодой шэнэ үе ...литературада ээрынгөө ...шанжэтэйгээр шэлжэн ...

...ө хүгжэлтэ түгэс социа... ...эрхэ байдалда хүнэй ...ий байдалые зүбөөр, ...ээр зураглан харуулхэ ...ролтэ мүнөө үеын уран ...ө үмэнэ табигдадаг.

...» хуушан шэнэ зохё... ...ого хүдее хоёрой, эсэгэ... ...олон үхибүүдэй хооронь... ...таврилсаануудай уг уд... ...алгохо гэжэ залуу зо... ...одой эрмэлзэдэг бэйhа... ...гайхалгүй. Сэдьхэл бо... ...талаар хүмүүжүүлгын ...ргэнөөр табигдадаг ...байхада, зохёол соо ...зүйл гүнзэгырүүлэгдэ... ...юо. Жэшээнь, А. Ан... ...Москвада болон ...зблэгдэhэн «Суранзан» ...ном соо багтан ороhон ...повесть удхаараа, те... ...ондо ондоонууд. Гэбэ... ...бигааалин гоё hайханда ...ые, ажалаараа баясан ...шадабарие, хүнүүдэй ...ын харилсаае домог... ...үлhаараа тэдэ повесть... ...ирхүү.

...бликын залуу уран зо... ...одой конференцинүүд ...ө бусад үүлзалганууд дээ... ...Д. Дугаровай, Ц-Д. Ха... ...к. Карнышевай, М. ...й, Б. Юндуновай, В. ...й, В. Тулаевай, В. ...ой повестьнууд, С. Бу... ...повесть болон расска... ...түрүүшын суглуулбари, ...тараевагай, С. Захаро... ...М-Ж. Цыденовэй, М. ...тай, Б. Романовай ...ууд зүбшэн хэлсэгдэ...

...ын жэлдэ «Дружба ...» журналда, hүүлээрнь ...-газетэдэ» Г-Д. Дам... ...ай «Гүнсэма» гэhэн туужа ...эн гараа.

...ө үедэ манай респуб... ...ын залуу олон драматург ...гараа. Х. Намсараевай ...нэгэ Гүрэнэй академи... ...ын буряад драмын теат... ...ын сценэ дээрэ нюта... ...драматургнуудай зүжэ... ...ын залуугийн асуудалаар ...ын зарлажа, hүүлэй үедэ ...ын зүжэгүүдые зүбшэн

...ө хүнүүд ургажа, мүнөө уншагшадта мэдээжэ болонхой.

Элдэб мэргэжэлтэй хүнүүдэй уран шүлэг бэшэдэг болоhониинь hонирхолтой, hайшаалтай. Дүшэ гаран хүн номуудые хэблүүлhэн, таби гаран хүн газетэ, журналнуудта шүлэгүүдээ толилуулhан байна. Тэдэнэй олонхинь — бэлигтэй поэдүүд.

Шүлэгүүдэй лирическэ геройн доторой байдал, тэрэнэй hанал бодол нариноар зураглагдана. Хүн ба үе саг, хүн ба байгаали, инаг дуран ба жаргал, дайн ба амгалан байдал гэhэн темэнүүдтэ хандахадаа, поэдүүднаи ондоогоор, үе сагай, юртэмсэ дэлхэйн байдалтай холбоотойгоор, гүнзэгыгөөр харуулхые оролдодог болоо.

Буряадай ахамад поэдүүд Ц. Галсанов, Н. Дамдинов, Д. Улзытуев, Д. Дамбаев, Ш. Нимбуев болон бусадай баяндүй дүршэлые хэрэглэн, тэрэниие бүри арьбадхан баяжуулжа байhан залуу шүлэгшэднай шэнэ-шэнэ онол аргануудые бэдэрэн олоно гээшэ.

Залуу бэлигтэй поэтесса Галина Раднаева М. Горькийн нэрэмжэтэ Литературна институт дүүргэжэ, эрдэмтэй, бэлигшадабаритай, олон нүхэдтэй, шүлэгшэнэй үндэр нэрэтэй болоо. Тэрэнэй шүлэгүүд түбэй арбаад журналда толилогдоо. Ажалша эхэнэр, эжы, тэмсэлшэ эхэнэр гэhэн өөрынгөө дуратай темээр поэмэ, олон шүлэг зохёодог. Тэрэнэй шүлэгүүдэй лирическэ герой-эхэнэрэй образ гражданска темэтэй нягта холбоотойгоор харуулагдана.

Поэт, эрдэмтэн Баир Дугаровай «Хадын хэнгэрэг» гэhэн шүлэг «Литературная Россия» газетэдэ толилогдоо, «Литературна газетын» редакцида залуушуулай зохёолнуудые зүбшэн хэлсэлгэ дээрэ тэрэнэй шүлэгүүд hайшаагдаhан байна. Тэрэнэй шүлэгүүд түбэй журналнуудта толилогдоно.

Манай поэдүүд бултадаа тусхай hургуули дүүргэhэн бэшэ, харин ажалай, ажабайдалай амта үзэжэ, уран шүлэгэй долгин дээрэ ээрын темэтэй, онсо бэлиг шадабаритай, ээр ээрынгөө замаар поэзидэ ерэhэн бэлигтэй шүлэгшэд Ш. Баймин, Ц-Д. Дондогой, Ц-Д. Хамаев, Ж. Зимин, М. Шиханов, В. Намсараев, Г. Дашабылов, Б. Жанчипов болон бусад буряад поэзидэ ээрынгөө хубитые оруулhан байха.

Манай холбоон — интернациональна ехэ бүлэ. Буряад, ород поэдүүдэй дунда украинец В. Гуменюк, оротон В. Лорготоев гэгшэд бэлигтэй шүлэгшэд боложо ябана.

Эхилэн бэшэжэ, түрүүшынгээ ном гаргуулhан Б. Батоев, Д. Доржиева, Ц. Цырендоржиев гэгшэдэй зохёохы ажал тон hонирхолтой.

— Залуу шүлэгшэдэй дунда ябуулагдадаг эмхидхэлэй болон хүмүүжүүлгын ажал, сарим тэды амжалтануд тухай хэареед, дайралдадаг дутагдалнуудта үгэ хэлэгшэ тогтоо.

Буряадай АССР-эй арадай уран зохёолшо драматург **Н. Г. Балдано** Уран зохёолшодой холбооной ажалай дутуу дунданууд тухай, гол түлэб драматургида хабаатай шиидхэгдээгүй асуудалнууд тушаа тогтобо.

hүүлэй үедэ шэнэ драматургнуудай урган гаража байhаниинь hаишаалтай. Гэбэшье тэдэнэй бэшэhэн бүтээлнүүдые бултадаа адли hайн гэхын аргагүй. Зүжэгүүд соо харуулагдаhан геройнуудай образууд гүнзэгы бэшэ, үйлэ хэрэгүүдэйнь зүрилдөөнүүд hула болошоно. Драматурги гээшэмнай тон орёо жанр юм ааб даа. Хүүгэдтэ зорюулагдаhан зүжэгүүд, оперо болон балеедүдэй либреттэнүүд хомор.

Х. Намсараевай нэрэмжэтэ Гүрэнэй академическэ буряад драмын театрай коллективэй ...ран зохёолшодой холбоонтой зохёохы ажалай талаар харилсаа холбоо байгуулhаниинь ...шаалтай. Академическэ гэhэн үндэр нэрэтэй болоhон театрта гүнзэгы удхатай, мүнөө үе сагай эрилтэдэ таарамаар зүжэгүүд хэрэгтэй. Энэниие анхарха шухала гэжэ нүхэр Н. Г. Балдано тэмдэглэбэ.

Буряад драмын театртал адли Гүрэнэй ород драмын театр республикымнай баян ёhо заншалтай болоhон коллектив. Мүн Гүрэнэй Ленинэй орденто оперо болон балеедэй, кукланууудай театрнуудтай уран зохёолшодой тиимэ холбоо байгуулаа hаа, hайн hэн гэжэ ахамад драматург уряалба.

Республикын соёлой министр, Буряадай арадай поэт **Д. З. Жалсараев** үгэ хэлэхэдээ, уран зохёолшодой холбоон, республикын Соёлой министерство, соёлой эмхи зургаануд театрнуудай, уран hайханай бүлгэмүүдэй репертуарта буряад зохёолшодой бүтээлнүүдые оруулхын түлөө ородохо, режиссёрнууд, драматургнуудай семинарнуудые үнгэргэхэ, композиторнууд болон поэдүүдэй уулзалга эмхидхэхэ хэрэг аша үрэтэй, алишье таладань туhатай гээд тэмдэглээ.

— Манай Уран зохёолшодой холбоондо залуу үетэнние хүмүүжүүлхэ, эхилэн бэшэгшэдые али болохоор дэмжэхэ талаар ехэ ажал ябуулагдадаг,— гэжэ уран зохёолшо **В. Митыпов** үгэеэ эхилбэ. Иимэ туhаламжын жэшээнүүд олон. Уран зохёолшын үндэр нэрэ эзэргэ тухай, үе сагайнгаа үмэнэ тэрэнэй ехэ харюусалга тухай, эрдэм техникын дэбжэлтын үеын хүниие уран хурсаар зураглаха тухай үгэ хэлэгшэ бодомжолоо.

СССР-эй Науканууудай академиин Сибириин отделениин Буряадай филиалай президиумэй түрүүлэгшын орлогшо, литературна шүүмжэлэгшэ, **В. Ц. Найдаков** тоосооте үе соо буряад уран зохёолой хүгжэлтэ тухай хөөрэбэ.

— Хүгжэлтэ түгэс социализм байгуулhан манай обществын эрхэ байдалда Коммунис партиин анхарал оролдолго доро манай ороной национальна литературануудаа адли тэгшээр хүгжэнэ. Манай буряад уран зохёолшод Г-Д. Дамбаев, Б. Ябжанов, Д. Эрдынеев, И. Калашников, Д-Р. Батожабай, В. Митыпов гэгшэдэй зохёолнуудэй республикаhаа гадуур үргэн уншагшадта мэдээжэ болонхой.

Ардан Ангархаевай «Аршаанда болоhон найр» гэhэн зүжэг ороной ямаршье театрай найруулан табихаар сатирическэ бүтээл болоо. Ч. Цыдендамбаевай «Холо ойрын түрэлнүүд» гэhэн сатирическэ роман, Д. Эрдынеевэй «Ехэ уг» гэhэн романууд интернациональна удха шанартай. Иигэжэ бэлигтэй уран зохёолшоднай национальна онсо шэнжэтэй аад, интернациональна удха шанартай зохёолнуудые бэшэнэ ха юм.

Эрдэмтэ В. Ц. Найдаков уран литературын шүүмжэлэлэй дутуу дунданууд тухай тодорхойгоор хэлээ.

«Байгал» журналай ахамад редактор **С. С. Цырендоржиев** журналайнгаа худэлмэридэ үгэеэ зорюулаа.

Буряадай уран зохёолшодой томо томо зохёолнууд, захата бүтээлнүүд эгээл түрүүн «Байгал» журналай хуудаhануудаа дээрэ толилогдоод, hүүлдэнь ном боложо гарадаг. Уран зохёолшодой долоодохи съездhээ эхилээд, мүнөө хүрэтэр 8 томо роман, 30 гаран повесть журналда хэблэгдээ.

—Буряад уран зохёолшод бүхы жанрнуудые «хазаарлэжа» шадаа гэжэ баясан мэдүүлхэ байнабди, — гэжэ С. Цырендоржиев хэлэбэ. — Тэрэнэйнгээ гэршэ болгожо манай журналда толилогдоhон Н. Дамдиновай баглаа сонедүүдые нэрлэе.

Эхэ оронойнгоо уран зохёолшодой номуудые гар табилгатайгаар суглуулжа, тусхай библиотекэ суглуулhанаа, БАМ-ай барилгашадта тэрэнээ барюулhанаа ахамад редактор тодорхойгоор хөөрэжэ үгөө.

«Байгал» журнал Загарайн районой «Гигант» колхоз хоёр бэе бэеэ шефтээ абанхай. «Гигант» колхозой ажалай

Саяанһаа Витим хүрэтэр

Ажабайдалынһонирхолтой

Зүүн Сибириин соёлой институдай студентнэр һүүлэй үедэ ниитын ажабайдалда бүри эдэбхитэйгээр хабаадалсана. Заншалта болоһон научна конференци һаяын үдэрнүүдтэ үнгэргэгдэжэ, дүн хамта 28 секцидэ шэнжэлгын һонирхолтой элидхэлнүүд олоной анхаралда табигдажа, зубшэн хэлсэгдэһэн байна.

Эб найрамдалай жасада, Вьетнам арадта туһаламжа үзүүлхээр субботнигууд үнгэргэдөө. Студентнэр хотын гэр-барилгын комбинадта ошожо худэлөө. Тэрэшэлэн арбадахи табан жэлэй жасада хубитаяа оруулалсахын тула барилга-хабсаралгын управленинүүдтэ худэлжэ, туһаламжа үзүүлхэ түсэбтэй.

Бэшэшье шэглэлээр һонирхолтой худэлмэри ябуулагдана. Байгша ондо 100 хүнһөө бүридхэгдэһэн студентнэрэй барилгын отряд Камчатка руу худэлхөөр эльгээгдэхэ юм. «Ая ганга» гэһэн отрядайхид поезднуудта проводнигаар эльгээгдэхэ, нүгөө отрядынь нарин сэмбын комбинадта худэлхэ байна. Гадна бүлэг студентнэр ниитын мэргэжэл шудалхаар факультедэй хэшээлнүүдтэ ябалсадаг. Эдэнэр зунай һаранууддта республикын пионерскэ лагерьнуудта пионервожатаар худэлхөөр бэеэ зэнэжэ байнхай. Барилгын отрядуудыо бүридхэлгэ үргэлжэлнөөр.

Институдай агитбригадын 11 гэшүүд Байгал-Амарай түмэр замай барилгашадта һая зорибо.

Л. ДМИТРИЕВА.

БАЯР ДЭЭРЭНЬ БАЯР

1978 оной Бүхэсоюзна социалис мүрысөөнэй дүнгөөр КПСС-эй ЦК-гай, СССР-эй Министрнүүдэй Советэй, ВЦСПС-эй ба ВЛКСМ-эй ЦК-гай дамжуулгын Улаан тугаар шагнагдаһан Ахын районой томо ажахыншуудай нэгэн болохо «50 лет Октября» колхозой түб — Сорог тосхондо «Экран-4М» гэдэг системын ретранслятор тодхогдожо, нютагай зон Москвааһаа «Орбитын» дамжуулганууды хаража эхилбэ.

Сорогто ажаһуудаг зуун арбаад үрхэтэ айлай гушаадынь телевизор уридшалан абанхай байһан аад, теледамжуулга гансата хушарлан хараба. Ингэжэ район доторхи хоёрдохи тосхоной хүнүүд сүлөөтэй сагаа Москвагай дамжуулгада зорюулха аргатай болобо.

Зунай наадан «Сурхарбаан» болотор районой «Коммунизм» колхозой түб — Балаганда ретранслятор тодхогдохоор хараалагдана.

Энэ хэрэгтэ Москвааһаа эльгээгдэһэн телерадиоинженернүүд Б. Н. Мульяев, В. М. Ратушев гэгшэд схэ хубитаяа оруулна. Теле-дамжуулга харадаг болоһон сорогоорхиной баяр дээрэнь баяр нэмэнхэй байна.

В. БИЛЬТАГУРОВ.

Владимир Вениаминович Янкилевич арба гаран жэлэй түршада Улаан-Удэ городой хүн зоной ажаһуудалай хэрэглэмжэ хангалгын комбинадта үнгэтэ фото-зураг бүүлгагшаар худэлнэ. Тэрэ худэлмэридөө һайн үрэ дүн туйлана. Жэшээнь, нүхэр Янкилевич арбадахи табан жэлэйнгээ даалгабари нёдондсной март һарада дүүргээ һэн.

Шэн габьяата ажалайнгаа түлөө Владимир Вениаминович Буряадай АССР-эй Верховно Советэй Хүндэлэлэй грамотаер шагнагденхай.

ЗУРАГ ДЭЭРЭ: В. В. Янкилевич (зүүн гарһаа) өөрынгөө хүмүүжүүлһэн 4-дэхи разрядай фото-зураг бүүлгагша В. Ж. Зарятай бэлэн болоһон продукцияа шэнжэлэн хаража байна.

Ц. ЦЫБИКОВЭЙ фото.

Хабарай амаралтын үедэ...

Республикымнай хото, худөөгэй һургуулинуудта һуралсалай 3-дахи четверть дүүрэжэ, хүүгэдэй соогтой хүхюун амаралта эхилбэ. Амаралтынгаа үедэ хүбүүд, басагад эхэ, эсэгэнэрэйнгээ ажал худэлмэридэнь туһалха, республикынгаа, мүн Эхэ ороной-ойгоо дурасхаалта, нангин газарнуудаар аяншалха, спортын элдэб мүрысөөнүүдтэ хабаадаха байна. Мүнөө эндэ манай Буряад ороной эдир спортсменүүдэй ямар мүрысөөнүүдтэ хабаадаха, хайшаа ошожо, мэргэжэл шадабаряа харуулха байһан тухайнь хөөрэс.

БАГА НАҺАНАЙ эдиршүүлэй дунда волейболоор зонын мүрысөөн мартын 25-һаа 31 болотор Буряадай мебель бүтээдэг, модо болбосоруулдаг комбинадай спортын зал соо үнгэргэдэхэ юм. Хабаровскын, Приморийн хизаарнуудай, Шэтын, Сахалинай, Амарай областынуудай, Бурядай АССР-эй суглуулагдамал командануудэ эндэ ехэ нааданда хабаадаха. Улаан-Удын 5-дахи болон Захаминай районой хүүгэдэй һургуулинуудай волейболистнууд гол түлэб манай командын бүридэлдэ орохо юм.

ҺУРАГШАДАЙ дунда даамаар Бурядай АССР-эй түрүү һуури эзэлэлгын мүрысөөн шэлэй заводой шэнэ спортзал соо үнгэргэдэхэ. Республикымнай нислэл хотын, мүн худөөгэй 8 районой даамшад хаба шадалаа туршаха юм.

БАГА НАҺАНАЙ эдиршүүлэй дунда республикын чемпионат шэлэй заводой һууриндахи 2-дохи интернат һургуулиин спортзал соо болохо. Арба гаран командын 13 — 14 наһанай 150 гаран эдир боксернууд хүсэ шадалаа үзэлсэхэ, мэргэжэл шадабаряа шалсаха байна.

АХА НАҺАНАЙ шүүлэй дунда боксын мүрысөөн Эрхүү до үнгэргэдхэ. Б. денжапов (Яруун), Ж боев, Г. Григорьев (х Бэшүүрһээ), Б. Эр (Хэжэнгэ), Л. Лазарев, Шарбунаев (хоюулаа хэнһөө), М. Кишектуй Доржиев, А. Собол Босхолов, М. Барми Дамбаев, А. Осодоев тадаа РДЮСШ-һаа) шэд республикынгаа хүндые энэ схэ н хамгаалха юм.

СПОРТИВНА ГИ СТИКААР зонын м сөөн Комсомольск-на хотодо болохо. Ган сагадаймнай команда ошохо байна.

ХҮҮГЭДЭЙ спорт гуулинуудай дунда болоор зонын м Хабаровскда эхилхэ. басагаднай амжалта наар наадаха аабэ хүлеэгдэнэ.

М. МИТЫ
республикын хүүг спортын һургуу дире

Худэлмэришэд болобо

13 залуу хүбүүд, басагад барилгын материалнуудай Гусиноозёрскын участогта худэлхөөр шиидээ һэн. Энэ шухэла ушар тэмдэглэхын тула ажалай ветерануд, ниитын эмхи зургаануудай, хотын дунда һургуулиин түлөөлэгшэд сугларае.

Худэлмэришэндэ зорюулгын үдэшэ партийна организациин секретарь Г. А. Карцева, участогай начальник В. К. Машанов, түсэблэлгын таһагай начальник Н. С. Убонова, модо болбосоруулгын цехэй ахалагша мастер З. С. Соловьеза гэгшэд залуушуулые амаршалаад, худэлмэришэнэй нэрэ хүндые дээрэ үргэжэ ябахыень юрөөһэн байна.

Эндэ һонирхолтой ёһо заншал тогтонижонхой. Юуб гэхэдэ, айл бүлынхид бултадаа нэгэ предприятида худэлдэг юм. Жэшээлхэдэ, гушаад жэлэй туршада эндэ худэлжэ байһан Богомазовтанай Николай хүбүүн ажалайнгаа намтар эхилбэ бшуу. Мүн лэ Наталья, Людмила Поповануд, Нина Голубева гэгшэд эсэгэнэртэеэ суг нэгэ предприятида ажаллахань гээшэ.

Залуушуул ажабайдалайнгаа замые эхилжэ, худэлмэридэ хүсэеэ туршахань.

Н. ДУГАРОВА.

Сэлэнгын район.

Шанга тулалдаанууд эхилбэ

«Секундантнууд, рингһээ гарагты!» — гэһэн заншалта үгэнүүд «Труд» бүлгэмэй Спортын байшан соо дахинаа соностобо. Эрэшүүдэй дунда боксоор Бурядай АССР-эй түрүү һуури эзэлхын түлөө мурысөөн уржадэр эндэ эхилээ.

Эгээл хүнгэхэн хоёрдохи шэгнүүртэ С. Укоев, Ж. Гончикдоржиев гэгшэдэй уулзалга һонирхолтой шанга тэмсэлдэ унгэрбэ. Сергей дуршэл шадабаряар булюушье һаа, ядалсажа шүүгээ. Юуб гэхэдэ, Жимбэ арга дүрэтэй, онобшотой шанга сохилтотой боксёр боложо ябаһаная харуулба.

Хүнгэншэг шэгнүүртэ спортын мастерта кандидадууд С. Жанчипов Ц. Самбуев хоёр гоё һайханаар тулалдаа. Нэгэ шэгнүүр дээшэ гараһан Цырендугар баруун гараараа холоһоо сохилто хэжэ, нүгөөдынгөө добтолго зогсоохо гэһэн зорилго урдаа табибашье, тэрэнээ бэелүүлжэ шадачгүй шүүгдэшоо.

Технологическа институдай 1-дэхи сын студент Бадма Батуев залуу дунда СССР-эй суглуулагдамал команд гэшүүн юм. Мүнөө тэрэ апрель гэ ГДР-тэ үнгэргэгдэхэ улаасхоорондын мурысөөндэ бэлдэжэ байна. Тэрэ — бүлгэмэй Тубэй советэй чемпион юм лигтэй залуу боксёр нэгэдэхи дундуг шэгнүүртэ эрэшүүлэй дунда мурыс энэ ринг дээрэ түрүүшынхээ гараа һайханаар наадажа. С. Хубраковые Түгэсхэлэй уулзалгада Александр даков тэрээнһээ шалгалта абахада лохол гээшэ ха.

БАМ-ай Бурядай участогай СМП-гэй модошо дархан, Ленинград тын спартакиадын шанда хүртэгш тын мастерта кандидат Валерий В. Доржиевые булижа гараһан б

Мүнөөдэр — түгэсхэлэй наадан рысөөн үдэрэй 12 сагта эхилхэ.

Б-М. ЖИГЖИ

БОЛБОСОН ТҮХЭЛЭЙ ШЭНЖЭ

«60 лет Октября» колхозой түб һууринда эдеэ хоолой эд бараанай шэнэ магазин нээгдэжэ, худэлмэреэ эхилбэ. Һүүлэй үедэ багахан тосхондо шэнэ барилганууд хойно хойноһоо бодхоогдожо байнхай гэжэ тэмдэглэлтэй.

Зэдэ.

М. ЦЫРЕНОВ.

МЭРГЭЖЭЛЭЭ ШЭЛЭХЭДЭНЬ АШАГТАЙ БАЙХА

Элдэб мэргэжэлтэй хүнүүд хоорондоо харилсажа хөөрэлдэхэдөө, ашатай туһатай юумэ мэдэжэ абадаг. Һаяхана Хэрэн тосхоной ажаһуудалай хэрэглэмжэ хангадаг комбинадай худэлмэрилэгшэд интернат-һургуулида айлшалба.

Интернат һургуулиин партийна организациин секретарь В. И. Васильева һурагшадые гоё һайханда дуратайгаар, хүн зондо нэлгай зохидоор хандажа һургахаар хүмүүжүүлхы худэлмэриин яажа ябуулагдадаг тухай хөөрэнэн байна.

Удаань дээрэ дурсагдаһан комбинадай оёдолой цехые даагша В. С. Жамбалова эндэ сугларһан багшанар, техническэ худэлмэрилэгшэд болон ахамад классай һурагшадта коллективэйнгээ ажал тухай, оёдолшод, эсхэгшэдэй худэлмэриин онсо шэнжэ, хараа зорилгонууд тухай дэлгэрэнгыгээр хөөрэжэ үгөөд, хубсаһанай моодын шэнэ модельнүүд тушаа тогтобо. Ахамад технолог Т. И. Руф оёдолшодойнгоо бүтээлнүүдые олоной үзэмжэдэ табиһан байна. Эндэ худэлмэришэдэй үмдэхэ спецовко, залуушуулай плати, самса гэхэ мэтэ харуулагдаа. Хубсаһа хунарай зүйл илангаяа тааруу зохидоор, гоё һайханаар оёһон мэргэжэлтэд урмашуулагдаа.

Б. ЯБЖАНОВ.

Түнхэнэй район.

ЗАХИЛШАДТАЯА УУЛЗАБА

Хубсаһанай модель зохёон байсуулдаг хотын байшангай худэлмэрилэсшэд захилшадтай уулзажа, һонирхолтой хөөрэлдөө эмхидхэбэ. Ажалшадай ажаһуудалай хэрэглэмжэ хангадаг түбэй байшанда хүн зон олороо сугларһан, хубсаһанай шэнэ модельнүүдые харуулба.

Удаань ураан зураача-консультант Г. А. Овдисян, конструктор-модельер С. С. Жилина гэгшэд захилшадай олон тоото асуудалнуудта харюусаа. Тиихэдэ плати, самса, кофто гэхэ мэтые ямар фасонтойгоор оёбол бэедэ тааруу байхаб гэһэн зүбшөөл эхэнэрнүүдтэ үгэнэн байна. Тэрэшэлэн мастер-оёдолшодой онсо шадабари, ажал тухай хөөрэлдөөн болоо.

З. ДАМБИЕВА.

Хилын саанһаа

• ТАСС • АПН •

КПЧ-гэй ЦК-гай ПЛЕНУМ

ПРАГА. Чехословакиин Коммунис партийн Центральна Комитедэй пленум эндэ худэлмэреэ дүүргэбэ.

КПЧ-гэй ЦК-гай Генеральна секретарь Г. Гусак пленум дээрэ түгэсхэлэй үгэ хэлэбэ. Удаадахи долоодохи табан жэлэй бата үндэнэ һуури табиха зорилготойгоор 1979—1980 онуудай түүгэбые амжалтатайгаар дүүргэхэ гээшэ ехэ удха шанартай байна гээд тэрэ тэмдэглээ.

КПЧ-гэй политика ажалшадай зүгһөө үндэр этигэл найдабарида хүртэдэг, бүрин хүсэдөөр дэмжэгдэдэг юм гэжэ Г. Гусак хэлэбэ. Ерэхэ жэлдэ партийна биледүүдые һэлгэлгэ политическэ ехэ удха шанартай байна.

Г. Гусак уласхоорондын байдалай асуудалнуудта тэ тожо хэлэхэдээ, СССР болоо социалис хани нэгэдэлтэ бусад ороннуудтай холбоогоо, хани барисаагаа ЧСР бэхижүүлхэ юм гэжэ мэдүүлбэ. Хитадай эсэрэгэ түримхэншүүлдэ эсэргүүгээр социалис Вьетнамай аха дүү арадай баатар габьята тэмсэлтэй чехословак арадай һаньлаа нэгэдэлгэдэ тэрэ үндэр сэгнэлтэ үгөө.

КПЧ-гэй XV съездын хараалһан замаар амжалтатайгаар дабшахын тула партиболон ажалшан арад урданьтабигдаһан зорилгонуудые дүүргэхэ гээд найдажа байһанаа КПЧ-гэй ЦК-гай Генеральна секретарь мэдүүлбэ.

Пленум КПЧ-гэй XV съездын шиидхэбэринүүдые бэелүүлхэ, худөө ажахы болон эдеэ хоолой промышленностиие хүргөөлгын саашанхи зорилгонууд тухай тогтоол, мүн 1979 ондо арадай ажахыс хүргөөлгын гүрэнэй түсэб дүүргэхэ талаар ажалай үүсхэл эдэбхи, дэлгэрүүлхэ тухай шиидхэбэри баталаа абаа.

Хөөрэлдөөнүүд эхилбэ

ПНОМПЕНЬ. Лаосой Арадай Демократическа Республикын президент Суфанувонг түрүүтэй ЛНДР-эй делегациин хани ёһоной албанай хэрэгээр Кампучиин Арадай Республикын иниселэл хотодо ерэ гээд Кампучиин информационно агентство (СПК) мэдээсэнэ.

Кампучиин -Лаосой хөөрэлдөөнүүд эндэ үнгэргэгдэбэ. Кампучиин Арадай-Революционно Советэй түрүүлэгшэ Хенг Самрин — НРК-гай делегацие, ЛНДР-эй президент Суфанувонг Лаосой делегацие толгойлбо.

ВЬЕНТЬЯН. Хани ёһоной хөөрэлдөөнүүд хоёр ороной арадуудай ба правительствануудай хоорондохи дайшаахы һаналаа нэгэдэлгые, нягта хани барисаае бэхижүүлгэдэ түүхэтэ хэрэг болоо байна гэжэ Лаосой Арадай-Революционно партийн ЦК-гай орган — «Сиенг пасасон» газетэ тэмдэглэнэ.

РИМ. Христианска демократ Ж. Андреоттиин эмхидхэн байгуулһан Италийн шэнэ правительство тангаригаа үгэбэ. Гурбан партийн түлөөлэгшэд: христианска демократууд, социал-демократууд болон республиканецууд тэрэнэй бүридэлдэ орроо. Долоон неделиин урда тээ тушаалһаа бууһан урдын кабинедтэл адли, ХДП-гэй түлөөлэгшэд гол тушаалнуудые эзэлнэ. А. Форлани — гадаадын хэрэгүүдэй, В. Роньони — дотоодын хэрэгүүдэй, А. Руффини — оборонын министрнүүдэй тушаалнуудые даажа абанхай.

ИТАЛИ: ПРАВИТЕЛЬСТВО ТАНГАРИГАА ҮГЭБЭ

Республиканец У. ла Мальфа Министрнүүдэй Советэй түрүүлэгшын орлогшо, бюджедэй министр болобо. Социал-демократууд болон республиканецууд дүн хамта 7 министрэй портфельнүүдые абаһан байна.

Гурбан партийн түлөөлэгшэдһөө бүридэһэн энэ правительство парламентда олонхиин дуугүй юм.

Зүүнэй үзэлтэй партинуудай бүхы дурадхалнуудһаа ХДП-гэй эршэмтэйгээр арсаһанһаа уламжалан, коммунистнууд шэнэ правительствын тала барихагүй юм гэжэ Компартийн худэлмэриэлэгшэд нэгэнтэ бэшэ мэдүүлһэн байгаа. Социалис партийн дэмжэлгээр олонхиин дуу абаха гэһэн ХДП-гэй һэдэлгэ бууруу һуроо.

Правительствада этигэн найдажа байһан тухай тогтоолой түлөө дуугаа үгэлгэ хойто неделидэ парламентда болохо байна гээд соносхогдоо.

ҺҮЙДХЭЛТЭ ЯБУУЛГАНУУДЫЕ ЗАЙСУУЛНА

КАБУЛ. Демократическа Афганистанай дайсадай һүйдхэлтэ ябуулганууды афгач арад шууд сэхээр бууруушажа байна. Хархис хүсэнүүд ороной дотоодын хэрэгүүдэ хамааралсана. Кабул, Газни, Фарах, Фариаб, Нимруз, Заболь, Урузган, Нангархар болон бусад провинциинуудта митингнүүд, жагсаалнууд болобо. Худэлмэришэд, тариачад, алба хаагшад, һурагшад национально - демократическа партиие, арадай правительствые бүримүһэн дэмжэнэ, контрреволюционно этэгээдүүдэй гэмтэ ябуулганууды дураа гутан буруушаана.

Афганистанай газар дайда руу орожо, Герадта гурим буса ябадал үүдхэһэн дүрбэн мянган хүнһөө бүридэнэн хулһэншэдэй бандые аюулгүйе сахиха хүсэнүүд нютагай хүн зоной дэмжэлгэтэйгээр бута сохижо, үгы хэбэ гээд хэблэл тэмдэглэнэ.

ТЕЛЕВИДЕНИ

Мартын 25-һаа 30 хүрэтэр

25. ВОСКРЕСЕНИ

НЭГЭДЭХИ ПРОГРАММА

«Орбита-2». 7.55 — Дамжуулгын программа. 8.00— «Время». 8.40 — «Зарядка зогсо!». 9.05 —«Будильник». 9.35 — «Советскэ Союзда алба хэнэб!». 10.35 — «Большой и маленький Клауз» — телевизионно ураН һайханай фильм (ГДР). 11.55 — «Худөөгэй час». 12.55 — «Хүгжэмтэ киоск». 13.25 — «Театрай зүжэг». А. Островский. «Светит, да не греет» — СССР-эй Гүрэнэй академическэ Бага театрай фильм-зүжэг. 15.40 — Совет эхэнэрнүүдтэ зорюулагдаһан циклһээ телевизионно баримтата фильм. 16.00 — «Киногоор аяншалагшадай клуб». 17.00 — Мультфильм. 17.30 — Футболоор СССР-эй чемпионат. «Динамо» (Т5) — «Локомотив» (М). (2-дохи тайм). 18.15 — Уласхоорондын панорама. 19.00 — Французэстрадын артистнарай концерт. 20.30 — «Время». 21.00 — СССР-эй арадай артист И. Ильинскиин хабаадалгатай телевизионно фильм. 22.10 — О. Респиги. «Шүбуүд» — сюитэ. 22.35— Шэнэ һонин.

26. ПОНЕДЕЛЬНИК

НЭГЭДЭХИ ПРОГРАММА

«Орбита-2». 7.55—Дамжуулгын программа. 8.00— «Время». 8.40 — Үглөөнэй гимнастика. 9.05 — Мультфильм. 9.35 — «Зэдэлэн нинДэ, манай дуун». 10.05 — Үхибүүдтэ «Приключения Толи Клюквина» — ураН һайханай фильм. 11-10 — «Ан амптадай аймагта». 12.10 — Шэнэ һонин. 13.45 — Дамжуулгын программа. 13.50 — Шэнэ һонин. 14.00 — «СССР-тэ машина бүтээлгын байдал» —баримтата фильм. 14.40 — «Эжын һургуули». 15.10 — Шэнэ газар ашаглажа эхилһээр 25 жэлэй ойдо. Телеочерк. 15.40 — Үхибүүдтэ «Каникулы!» — (1 сери) — «Нас четверо» — телевизионно ураН һайханай фильм. (Польшо). 16.25 — «Табан жэл, дүрбэдэхи жэл». «Ильичевско портын шиидхэхэ асуудалнууд». Украиниин КП-гэй Одесскэ обкомой нэгэдэхи секретарь Н. К. Кирниченко дамжуулгада хабаадалсаха. 17.10 — Гүрэнэй «Дайле» гэжэ хатарай ансамблиин концерт. 17.35 — «Москва — Париж». Телевизионно баримтата фильм. «Правда» газетын политическэ шэнжэлэгшэ Ю. А. Жуков ороло үгэ хэлэхэ. 19.00 — «Жан Кристоф» — телевизионно олон серитэй ураН һайханай фильм (6 сери). 20.30 — «Время». 21.05 — Эб найрамдалай кубогай түлөө хүндэ атлетикээр уласхоорондын мурысөөн.

Улаан-Удэ. 21.50— «Байгал» — мэдээсэлэй программа (бурядаар). 22.05 — «Дуунтай уулзалга» гэһэн циклһээ дамжуулга (бурядаар).

ХОЁРДОХИ ПРОГРАММА

Улаан-Удэ. 20.50 — Бурядай АССР-эй габьята артист Е. Путивец тухай дамжуулга. 21.40 — Соносхол.

«Орбита-2». 21.50—«Ехэ симфоническа оркестрэй час». 22.40 — Шэнэ һонин.

27. ВТОРНИК.

НЭГЭДЭХИ ПРОГРАММА

«Орбита-2». 7.55 — Дамжуулгын программа. 8.00 — «Время». 8.40 — Үглөөнэй гимнастика. 9.05 — Мультфильм. 9.35 — «Алтан шайба» клубай шангай түлөө. 10.20 — Үхибүүдтэ «Мушкетеры 4 «А» — телевизионно ураН һайханай фильм. 11.00 — «Магистры из Москвы» — телевизионно ураН һайханай фильм. 12.00 — Уласхоорондын конкурсын лауреат Ю. Востреловай концерт (баяан). 12.25—Шэнэ һонин. 13.55 — Дамжуулгын программа. 14.00 — Шэнэ һонин. 14.20 — Профессионально-техническэ һуралсал тухай телевизионно баримтата фильмүүдэй программа. 15.05 — «Телестадион». 15.35 — Үхибүүдтэ «Каникулы!» (2 сери) — «Тайна Атланты» — телевизионно ураН һайханай фильм. 16.30 — «Арадай ураН бэлиг» — теле-шэнжэлэл. 17.15 — «Залуушуулай адрес». 18.15 — «Мүнөөдэр дэлхэйдэ».

Улаан-Удэ. 18.30 — «Байгал» — мэдээсэлэй программа.

«Орбита»-2». 19.00 — «Жан Кристоф» — телевизионно олон серитэй ураН һайханай фильм (7 сери). 20.30 — «Время». 21.05— Театрай уласхоорондын шэнжэлэл. 22.10 — Москвагай гүрэнэй филармониин академическэ симфоническа оркестрэй концерт. 22.50— Шэнэ һонин.

28. СРЕДА

НЭГЭДЭХИ ПРОГРАММА

«Орбита»-2». 7.55—Дамжуулгын программа. 8.00 — «Время». 8.40 — Үглөөнэй гимнастика. 9.05 — «Москвагай һурагшад хүхюун шүлэг, рассказуудые уншаха». 9.35 — Үхибүүдтэ «Круг Тыманцы» — телевизионно ураН һайханай фильм. 10.45 — «Киногоор аяншалагшадай клуб». 11.45 — «Спортын мастернууд» — баримтата фильм. 12.05 — Шэнэ һонин. 13.55 — Дамжуулгын программа. 14.00 — Шэнэ һонин. 14.20 — «Хүдөөгэй ажал хэрэгүүд» — кинопрограмма. 15.20 — «Воронежские девчата» гэжэ дуунай ансамблиин концерт. 15.35 — Үхибүүдтэ «Каникулы» (3 сери) — «Все дороги ведут в Гожиллки» — телевизионно ураН һайханай фильм. 16.30 — «Ород хэлэн». 17.00 — «Дохёогоо үгыт, горнистнар!»

Улаан-Удэ. 17.30 — «Байгал» — мэдээсэлэй программа. 18.00 — «Хүгжэмтэ забһарлалга».

«Орбита-2». 18.15—«Мүнөөдэр дэлхэйдэ». 18.30 — «Ленинские карты» — телевизионно баримтата фильм. 19.30 — «Ситуация» —телевизионно публицистическэ зүжэг. 20.30 — «Время». 21.05 — «Хүгжэмэй жажабайдал» — тележурнал. 22.15 — «Заплыв в 80-ый год» — телевизионно баримтата фильм. 22.45 — Шэнэ һонин.

«Орбита-2». 17.30 — «Тюменийн угай бэшэг» — телеочерк.

Улаан-Удэ. 18.15 —Үхибүүдтэ мультфильм. 19.15 — Залуушуулда «Факел» гэһэн дамжуулга. 19.45 — Соносхол. 19.55 — «Лола» гэһэн фильм-концерт. 20.25 — Баримтата фильмүүдэй программа.

29. ЧЕТВЕРГ

НЭГЭДЭХИ ПРОГРАММА

«Орбита-2». 7.55 — Дамжуулгын программа. 8.00— «Время». 8.40 — Үглөөнэй гимнастика. 9.05 — «Одохон» — үхибүүдтэ киноальманах. 9.50 — «Ситуация» — телевизионно публицистическэ зүжэг. 10.50 — «Комиссарнуудай ашанар» — телевизионно баримтата фильм. 11.20 — Француз пианист Жан-Филипп Коллароай концерт. 12.10 — Шэнэ һонин.

«Орбита-2». 13.55 — Дамжуулгын программа. 14.00 — Шэнэ һонин. 14.20 — «Телескопы» — телевизионно баримтата фильм. 14.30 — «Шатарай һургуули». 15.00 — «Орлёнок» телестудиин концерт. 15.35 — Үхибүүдтэ «Каникулы». (4 сери) — «Мүнөөдэр ба вместе» — но олон серитэй ханай фильм. 16.3 миллион ажалшадтаа скэ университет». линуудай амидарал 17.00 —«СССР-эй артистка Тамара Х лаха». 18.00— «М бүүд». 18. «Мүнөөдэр дэ 18.30 — «СССР-эй артист В. Нестер Мусоргскын дуун сэдхэхэ». 19.00 — уласхоорондын СССР-эй ба Болг дуулагдамал к 20.30 —«Время».

Улаан-Удэ. 21.0 гал» —мэдээсэлэ ма. 21.35 — дын шэнжэлэл 21.50 —«Зүүн С кинокурнал.

«Орбита-2». РСФСР-эй арада ансамблиүүдэй тарай ансамблиү хэлэй концерт-ха — Шэнэ һонин.

ХОЁРДОХИ ПРО

30. ПЯТНИ

НЭГЭДЭХИ ПРО

«Орбита-2». 7. жуулгын програм Үглөөнэй гимнаст — «Урагшаа, хуб — Үхибүүдтэ ки» —телевизион ханай фильм. 11 вертисмент» — церт. 12.05 — 13.55 —Дамжуу грамма. 14.00 — нин. 14.20 —«С Алас-Дурна хи кинопрограмма. «Москва ба м 15.35 —«Лес, в никогда не войде визионно ура фильм.

Улаан-Удэ. 16. яан» — тосхо та зорюулагдаһ га. 17.35 — Ш 17.45 —«Адрес гэһэн дамжуулг.

«Орбита-2». 16. раг бүхэндэ — — «Мүнөөдэр 18.30 — Үянгата церт. 18.55 — ураН һайханай — «Время». 21 панорама. 22.40 нин.

ПРАВДА БУРЯТИИ

Нэгэдэхи хуудаһанда. «Шубуун — мяха үйлэдбэрилгэдэ ехэ нэмэри» — түрүү бэшэг. «Республикын ажалай үдэр» —тобшо мэдээсэлнүүдэй суглуулбари. «Габшагай гурбан һара»—мэдээсэлнүүд. «Ургасын баян — оролдолгоһоо» — корреспонденци. ТАСС-ай һонин.

Хоёрдохи хуудаһанда. «Табан жэлэй түрүүшүүл». «Директор Рыжовой онол арга» —Л. Неретинагай очерк. «Мелиораци ба ургаса». «Нуга, сабшалан байгш жуулха хэмжэ Баяртуевай стат жүүлэгшэнь — үйлэдбэриин з шүүлэй респуб һоо ажаглалта

Гурбадахи «Энхэ -Булад б хинаа уулзалга цевагай статья дэлхэйн һонин

Дүрбэдэхи «Шог ёгто д Телевиденин

Реда
Р. Б. ГАР

МАНАЙ АДРЕС, ТЕЛЕФОНУУД: ИНДЕКС: 670000

г. УЛАН-УДЭ, ул. ЛЕНИНА, 35, редактор—2-54-54, приемная—2-54-93, зам. редактора—2-68-08, зам. редактора—2-62-62, отв. секретарь—2-50-52, секретариат—2-66-76, отделы: партийной жизни—2-60-91, пропаганды—2-56 23, промышленности и строительства —2-61-35, сельского хозяйства —2-64-36, 2-63-86, советского строительства и быта—2-69-58, культуры и школ—2-60-21, информации—2-34-05, переводов—2-54-93, писем и сельскоров—2-67-81, корректорская—2-35-95, машинное бюро—2-57-63, фотолаборатория—2-33-61, отдел объявлений—2-65-54.

Типография управления издательств, полиграфии и книжной торговли Совета Министров Бурятской АССР. Н-023675. Заказ № 74. Ин