Бүхы оронуудай пролетариинар, нэгэдэгты!

БУРЯАД УНЭН

СОВЕТСКЭ СОЮЗАЙ КОММУНИС ПАРТИИН БУРЯАДАЙ ОБКОМОЙ, БУРЯАДАЙ АССР-эй ВЕРХОВНО СОВЕДЭЙ, МИНИСТРНҮҮДЭЙ СОВЕДЭЙ ОРГАН

Газетэмнай 1921 оной декабриин 21-нээ гарана. | № 174 (17897) | 1988 оной июлиин 30, суббото | Сэн 3 мүн.

КПСС-эй ЦЕНТРАЛЬНА КОМИТЕДЭЙ ПЛЕНУМ

ЛИИН 29-дэ МОСКВАДА КПСС-эй ЦЕНТРАЛЬНА КОМИТЕДЭЙ ПЛЕНУМ НЭЭГДЭБЭ. С-эй БҮХЭСОЮЗНА XIX КОНФЕРЕНЦИИН ДХЭБЭРИНҮҮДЫЕ БЭЕЛҮҮЛХЭ БОДОТО ЛМЭРИ ТУХАЙ» АСУУДАЛ ТЭРЭЭН ДЭЭ-ҮБШЭН ХЭЛСЭГДЭНЭ. КПСС-эй ЦК-гай РАЛЬНА СЕКРЕТАРЬ М. С. ГОРБАЧЕВ ХЭЛ ХЭЭ.

(ТАСС).

КПСС-эй ЦК-гай ПОЛИТБЮРОДО

ЦК-гай болохобо байгаа үнгэрэлгэтэй холбоотой удые КПСС-эй ЦК-гай Поиюлиин 28-да заседани дээка үзэһэн байна.

Гүрэнэй шагналнуудаар гуим нарижуулан һайталаар ниитын эмхинүүдһээ, коллективүүдһээ, ажалшадба нютагай органуудта урадхалнууд заседани дээхэлсэгдэбэ. Мүнөөнэй гурим демократи үргэдэгта хүрюусанагүй, эрхэтэлай ба ниитэ-политическэ үсэлые хүгжөөлые һулаар на, гүрэнэй шагналай иэрэ ошолоо гэжэ тэмдэглэгдэ-

удалаар КПСС-эй ЦК-гай баталагдан абтаба. Ороной -экономическа хүгжэлые амжалтануудые туйлаһанай агнагдагшын энэ хэрэгтэ хуорулһаная түлөө түрэнэй уудаар шагнаха хэрэгтэй гэһан соо онсолон тэмдэглэгдэнитын һанамжада -түшэлэн, мэдээсэн, социальна үнэн ол өһотой зохилдуулан, гол калша коллективүүдэй үүсхэ-

табан жэлнүүдэй дүнүүдээр ба бусад ушарнуудта хүнүүдые олоорнь шагналгые, эрхэтэдэй ажалажа байха үедэ тэдэнние шагналгые, мүн тэрэшэлэн республикануудые, хизаарнуудые, областьнуудые, округуудые, ородууд болон бусад һуурин газарнуудые шагнаха ябадалые саашадаа болюулха гэжэ тоологдобо. Ниитын ажабайдалай бүхы талануудые хүбилган шэнэдэхэ зорилгонуудтай зохилдуулан, СССР-эй орден, медальнуд, хүндэтэ нэрэ зэргэнүүд тухай дүримүүдтэ хүбилалтанууд оруулагдахаар харалагдаба.

Ороной загаһанай ажахые хүтэлбэрилгын генеральна схемые нарижуулха талаар СССР-эй Министрнүүдэй Советэй дурадхалнууд заседани дээрэ дэмжэгдэһэн байна. Тиихэдээ СССР-эй Загаһанай ажахын союзнореспубликанска министерствые ниитэ-союзна болгон хүбилгаха, далайн ба океанай загаһа олзоборилго хүгжөөлгэдэ тэрэнэй хүсэлэл ородолгонуудта ба нөөсэнүүдые элсүүлэх гэжэ хараада абтаба. Дотоодын нуур сөөрэмүүдтэ загаһа үсхэбэрилгые ба барилгые союзна республикануудай, хизаарнууд ба областьнуудай агропромышленна зургаануудай мэдэлдэ оруулха гэжэ хараалагдаа.

Афганистанда интернациональна үялгаа нэрэтэй түрэтэйгөөр ба шэн зорилтойгоор дүүргэхэдээ, шархатаһан, бэе муутай болоһон сэрэтшэдые эмшэлэлгые һайжаруулха, хүсэ тамирыень медицинын аргаар һэргээхэ тухай ороной үргэн олониитын дурадхалнуудые нэгэн һаналтайгаар дэмжэхэ зуураа, КПСС-эй ЦК-гай хэрэгүүдые эрхилдэг управлениин Москва шадархи «Русь» санаторие ондоо шэглэлтэй болгожо, тэрэнэй үндэһэ һуури дээрэ сэрэгшэд-интернационалистнуудай хүсэ тамир һэргээхэ түб байгуулха шиидхэбэри ЦК-гай Политбюро баталан абаба. СССР-эй Министрнүүдэй Советэй хэрэгүүдые эрхилдэг управлениин амаралтын нэгэ байшан инвалид-хүүгэдые аргалхын тулада дамжуулагдаба гээд хараада абтаа.

Сэрэгшэд - интернационалистнуудта, мүн иимэ туһалаамжа хэрэглэдэг бусад бүлэг ажалшадта эмнэлгэлүүржүүлгын туһалаамжа һайжаруулхын тула нэмэлтэ арга боломжонуудые бэдэрэх гээд, нютагай партийна, совет, профсоюзай ба комсомолой органуудта, элүүрые хамгаалгын зургаануудта дурадхаха.

СССР-эй парламентска бүлэгэй үрыалаар Советскэ Союз ерэһэн Ороной парламентын депутат, Ороной премьер-министр байһан Я. Накасонэтэй М. С. Горбачевой хэһэн хөөрэлдөөнэй дүнүүдые Политбюро хаража үзөөд һайшааба.

Дэлхэй дээрэхи байдалай хүгжэлтын гол шэглэлнүүд тухай һанал бодолнуудаа халан абалсалга ба совет-ярон харилсаануудай асуудалнуудые зүбшэн хэлсэлгэ ехэ туһатай гэжэ тэмдэглэгдээ. Эдэ харилсаануудые мухардуу байдалһаа гаргаха, һайнаар хүгжөөхын тула түлхисэ үгэхэ гэжэ хоёр тала хүсэдэг байба. Совет-ярон харилсаануудай хүгжэлтэ хоёр ороной аша туһада харюусана, дэлхэй дээрэхи хэрэгүүдтэ, Азиин-Номгон океанай оршомдохи оронуудай байдалые һайжаруулгада хубита болохо гэһэн бодолые үнэмшэлэн баталалга шухала удха шанартай. Совет парламентска делегациие эльгээхэ, байгша оной эсэс багта СССР-эй гадаадын хэрэгүүдэй министр Э. А. Шеварднадзиин албанай хэрэгээр Ярон ошохо тухай хөөрэлдөөнэй үедэ хэлсэгдээ. Мүн тэрэшэлэн хожомоо дээдэ тушаалтадай албанай хэрэгээр нэгэ нэгэндээ ошолгые бэелүүлжэ болохо арга боломжонууд батадхагдаа. Эдэ тодорхой алхамууд хоёр талын харилсаануудые эдэбхижүүлгэдэ, тэдээндэ эрид шууд шэнжэ олголгодо туһа болохо гэжэ этигэжэ байһаниинь элирхэйлэгдэбэ.

Эфиопиин Худэлмэришэнэй партиин ЦК-гай Генеральна секретарь, Эфиопиин Арадай Демократическа Реслубликын Президент Менгисту Хайле Мариамтай, тэрэнние үдэшэжэ ябаһан делегациин гэшүүдтэй М. С. Горбачевой уулзалгые, Н. И. Рыжковой, бусад совет хүтэлбэрилэгшэдэй хэһэн хөөрэлдөөнүүдэй дүнгүүдые Политбюро һайшааба. Эфиопитой бэелүүлгадэдэг харилсаануудта Советскэ Союз ехэ удха шанар олгодог гэжэ тэмдэглэгдэбэ. НДРЭ-гэй хүгжэлтын мүнөөнэй зрид хубилалтын шатын бэрхэшээлнүүдые дабаха талаар эфиоп арадай хүсэлэл оролдолгонуудые нэгэн һаналтайгаар дэмжэдэг байһаниинь элирхэйлэгдэбэ.

Политическэ харилсаата ябуулгануудые гүнээлыруулхэ, экономическа харилсаа холбооной шэнэ, бүри ашаг үрэтэй түхэл янзануудта онол аргануудые бэдэрхэ гэжэ Советскэ Союзай ба Эфиопиин эрмэлзэдэг байһаниинь ханалтатайгаар тэмдэглэгдээ. Эфиопиин газар дайдын нэгэн бүхэли байха гол ёһые дэмжэдэг, эдэтрэйскэ асуудалые политическэ аргаар үнэн зүбөөр шиидхэхэ, Африкын Рогго һайн хүршэнэрэй амгалан тайбан байдал тогтоохо хэрэгые Советскэ Союзай залан шууд дэмжэдэг байһаниинь батадхагдаа.

КПСС-эй ЦК-гай Политбюрогой заседани дээрэ дотоодын ба гадаадын политикын бусад зарим асуудалнууд хаража үзэгдэбэ.

КПСС-эй обкомдо, Буряадай АССР-эй Министрнүүдэй Советдэ, профсоюзуудай советдэ болон ВЛКСМ-эй обкомдо

1987-88 ОНУУДАЙ ҮБЭЛЭЙ ҮЕДЭ МАЛ АЖАЛАЙ ПРОДУКЦИ ЕХЭЭР ҮЙЛЭДБЭРИЛХЭ, МАЛАЙ ҮБЭЛЖЭЛГЫЕ ЭМХИТЭЙГЭЭР ҮНГЭРГЭХЭ ТАЛААР РЕСПУБЛИКЫН МАЛ АЖАЛАЙ ХҮДЭЛМЭРИЛЭГШЭДЭЙ ДУНДА ДЭЛГЭРҺЭН СОЦИАЛИС МҮРЫСӨӨНЭЙ ДҮНГҮҮД ТУХАЙ

КПСС-эй обком, Министрнүүдэй Совет, Буряадай АССР-эй профсоюзуудай совет болон ВЛКСМ-эй обком мал ажалай продуктнуудые ехээр үйлэдбэрилжэ, гүрэндэ худалдаха, 1987—1988 онуудай малай үбэлжэлгые эмхитэйгээр үнгэргэхэ талаар районуудай социалис мүрысөөнэй дүнгүүдые хаража үзөөд, тогтоол абаба:

— гүрэндэ мяха тушааха түсэбөө 124,5 процент, һү—114,8, үндэгэ—142 процент дүүргэһэн, нөдондо жэлтэй сасуулхада, мяха үйлэдбэрилгые 10,7 процент, һү—14,3, үндэгэ—16,9 процент ехээр худалдаһан, 1986—1987 онуудай малай үбэлжэлгынхидэ орходоо үнеэн бүриһөө һү абалгые үдэр соо дунда эзргээр 0,8 килограммаар дээшэлүүлжэ шадаһан **Кабанскын райондо** нэгэдэхи һуури олгогдожо, КПСС-эй обкомой, Буряадай АССР-эй Министрнүүдэй Советэй, профсоюзуудай советэй, ВЛКСМ-эй обкомой дамжуулгын Улаан туг, 2000 түхэриг мүнгэн шан барюулагдаха болобо;

— хоёрдохи һуури **Яруунын район** эзэлжэ, КПСС-эй обкомой, Буряадай АССР-эй Министрнүүдэй Советэй, профсоюзуудай советэй болон ВЛКСМ-эй обкомой Хүндэлэлэй грамотада, 1500 түхэриган мүнгэн шанда хүртэбэ. Район гүрэндэ мяха худалдаха даабариза 107,8 процент, һү—118,8 процент бэелүүлжэ, үнгэрһэн жэлэй энэ үеынхиһөө мяха тушаалгаа 15,2 процентээр, һү—13,2 процентээр дээшэлүүлһэн, 1986—1987 онуудай малай үбэлжэлгынхитэй сасуулхада, үдэр соо үнеэн бүриһөө һү һаалгые 0,8 килограммаар нэмээжэ шадаһан байна.

Нэгэдэхи һууринуудые эзэлһэн **Зэдын районой Ленинэй нэрэмжэтэ колхоздо, Ивалгын районой Ивалгын туршалга-үйлэдбэриин ажахыда, Прибайкальска районой «Ильинкинский» совхоздо** КПСС-эй обкомой, Министрнүүдэй Советэй, республикын профсоюзуудай советэй, ВЛКСМ-эй обкомой Хүндэлэлэй грамотануудтайгаар УАЗ-469 түхэлэй хүнгэн автомашинануу үгтэхэ болобо;

— хоёрдохи һууринуудта гараһан **Прибайкальска районой «Зырянскый», Кабанскын районой Байгал-Хударинн, Зэдын районой «Октябрьскый» совхозуудта** КПСС-эй обкомой, Министрнүүдэй Советэй, республикын профсоюзуудай советэй, ВЛКСМ-эй обкомой Хүндэлэлэй грамотануудтайгаар «Нива» гү, али «Москвич» түхэлэй хүнгэн автомашина үгтэхэ юм.

— **Зэдын районой Борьёогой совхоз, «Коммунизм» колхоз, Бэшүүрэй районой «Подгорный», Яруунын районой «Комсомольскый» совхозууд** гурбадахи һууринуудые эзэлжэ, КПСС-эй обкомой, Министрнүүдэй Советэй, республикын профсоюзуудай советэй, ВЛКСМ-эй обкомой Хүндэлэлэй грамотануудта, автобусуудта хүртэхэ байна.

КПСС-эй обкомой бюрогой, Министрнүүдэй Советэй, республикын профсоюзуудай советэй, ВЛКСМ-эй обкомой 1987 оной ноябриин 16-да абаһан тогтоолтой зохилдуулан, социалис мурысөөндэ илажа гараһан түрүү районуудай, ажахынуудай хүтэлбэрилэгшэд, мэргэжэлтэд һарын салингаар шагнагдахаар зууршалгадаа.

БАЙГАЛЫЕ АРЮУН СЭБЭР БАЙЛГАХА

КПСС-эй ЦК-да болоһон зүблөөн

ябуулагдажа байнхай. Комбинадэй хэрэглэһэн, һүүлдэнь арюудхагдаһан уһые Эрхүү гол руу урадхуулха барилга хэхэ ба проект табиха хүдэлмэри болюулагдаа. Байгалай эрье шадарай гол нютагуудта модо отололго болюулагдаа, ой модо аршалан хамгаалха ба тэрэнние һэргээхэ ой модоной комплексно предприятинууд эмхидхэгдээ.

Байгалай уһые промышленна ба ажахын хэрэглэмжэдэ хэрэглэлгые бага болгохо, байгаали хамгаалха талаар мүнөө хүдэлжэ байгаа хүсэнүүдэй хүдэлмэриин ашаг үрые дээшэлүүлхэ хэмжэнүүд абтаһан байна. Байгал шадарай хэдэ хэдэн предприятинуудта уһа ба газ сэбэрлэхэ барилганууд ашаглалгада оруулагдаа. СССР-эй АН-ай Сибириин отделениин эрдэмтэдэй дурадхалнуудай үндэһөөр Байгал шадарай байгаалиие хамгаалха талаар территориальна комплексно схемэ зохёогдон табигдажа байнхай.

Гэхэтэй хамта байгша ондо РСФСР-эй Госагропромой, СССР-эй Минстроймaтериалнуудай, СССР-эй Минцветмедэй, СССР-эй Миннефтехимпромой, РСФСР-эй Минречфлодой, РСФСР-эй Госкомнефтепродуктнуудай предприятинуудта байгаали хамгаалха объектнүүдые барилгын гээгдэжэ ябаһан ушарта анхарал зүблөөн дээрэ хандуулагдаһан байна. ТЭЦ-үүдэй гаргадаг утаануудые газһаа сэбэрлэхэ ашаг үрэтэй тухезрелгэнүүдые байгуулха хүдэлмэри СССР-эй Минэнергын организацинууд эдэбхигүйгөөр ябуулдаг байна. Байгалай болон Селенгинскын комбинадуудта байгаали хамгаалха объектнүүдэй барилга дээрэ подрядна организацинууд үшөөл ехэ эршэ туйлаагүй байна юм.

Усть-Илимэй лесопромышленна комплексдо целлюлозо гаргаха шэнэ үйлэдбэри байгуулха хүдэлмэриин мүнөөнэй байдал ехээр һанаа зобооно. Энэмнай Байгалай целлюлозно-саарһанай комбинадта болюулагдаха хүсэнүүдэй оронго хэгдэжэ байһан үйлэдбэри болоно бшуу. СССР-эй Минлеспром, СССР-эй Минэнерго энэ шухала объектые барилгада өөһэдынгөө материальна болон мүнгэн һангай нөөсэнүүдые гулидхан зорюулжа шадаагүй.

Байгал нуур шадарай байгаалиин комплексын байдалай хойноһоо хүналта бэелүүлэх албан зургаануудай хооронды комисси оршон тойронхи байгаали хамгаалха даабаринуудые министерствэнүүд болон албан зургаануудай дүүргэхэгүй ябадалые, зарим предприяти болон эмхинүүдэй тэрэнние хазагайруулха ушарнуудые эрид үсадхаха талаар өөһэдынгөө эрхэ түлөөлэгэнүүдые гүйсэд хэрэглэизгүй.

Зүблөөнэй дүнгүүдые Е. К. Лигачев сэгсолбо. Нээрэшые, КПСС-эй ЦК-гай болон СССР-эй Министрнүүдэй Советэй тогтоолые дүүргэхэ талаар багa бэшэ юумэн хэгдээ, хэгдэнэшые, Гэбэшые эгээл томо зорилгонууд ехэ удаанаар шиидхэгдэнэ, тиимэһээ хэнэшые һанаа амар байха ёһогүй. Байгал нуур шадарай байгаалиин баялигуудые аршалан хамгаалха ба гамтай зүбөөр хэрэглэхэ талаар КПСС-эй ЦК-гай болон правительствын һайшаагаан программые бэелүүлгэдэ үс үнэтэрүүгээр, эдэбхи үүсхэлтэйгээр хандаагүйнгөө түлөө министерствэнүүд болон албан зургаануудай хүтэлбэрилэгшэд шүүмжэлдэ оробоһон байна. Эдэ зорилгоор үгтэһэн материальна хэрэгсэлнүүд болон мүнгэ зөөрине гүйсэд дүүрэнээр ашаглаха, үлээдэнэгүй технологи болон хорото үлэгдэлнүүдые арюудхаха бүри ашаг үрэтэй онол аргануудые байгуулжа, нэбтэрүүлгэдэ эрдэм ухаанай хубитые дээшэлүүлхэ хэрэгтэй байһанда анхарал хандуулагдаа. Байгалай целлюлозно-саарһанай комбинадые ондоо үйлэдбэритэй болгохо бүхы хүдэлмэри ямаршье һаадгүйгөөр дүүргэгдэхэ ёһотой. Энэмнай эгээл шухала асуудал мүн болоно.

Нютагай партийна болон совет органуудай ажал ябуулгада байгаали хамгаалгын байдалые һайжаруулха, гансал абаха талаһаа байгаалида хандалгые усадхаха бодото зорилгонуудые шиидхэхэ талаар эрид шууд ябуулга дутана гэжэ тэмдэглэгдээ. Эрхүүгэй областиин болон Буряадай АССР-эй газар дээрэ нуурай эрьеэр эмхи гуримгүй барилга үргэлжэлһөөр, Байгалай эрье шадарай зононуудые болбосон түхэлтэй болгохо хүдэлмэри ёһоор эмхидхэгдээгүй байһаар. Северобайкальск хотын проект табилга ба барилга гүнзэтыгөөр хаража үзэгдөөгүй, ехэ бодомжогүйгөөр хэгдэжэ байнхай. Теэд энэ газарта үшөөл нэгэ промышленна түб байгуулһанай хэрэгтэй гү? Байгал хараха хүнүүдэй, тэрэ тоодо хэриин гүрэнэйхидэй, айхабтар олон байбашье, аяншалга хүгжөөхэ асуудал ехэ удаанаар шиидхэгдэнэ.

КПСС-эй ЦК-гай болон СССР-эй Министрнүүдэй Советэй тогтоолой дүүргэлтын хойноһоо ниитын хиналтые олондо мэдээсэл тараадаг хэрэгсэлнүүд, тэрэ тоодо нютагайшье хэрэгсэлнүүд, шангадхаха ёһотой гэжэ КПСС-эй ЦК-гай секретарь тэмдэглээ. Тиихэдээ гол анхарал Байгал шадарай байгаали хамгаалха хэмжээнүүдэй бүхы комплексые заатагүй дүүргэлгэдэ хандуулагдаха ушартай. Бэе бэеэ зэмэлэлгэһээ гүрэнэй зургаануудай, эрдэмэй эмхинүүдэй болон олониитын нягта харилсаа холбоондо дамжан орохо тушаа зүблөөн дээрэ соностоһон үрыае эдэбхитэйгээр дэмжэхэ эзргэтэй.

Зүблөөнэй хүдэлмэридэ СССР-эй Министрнүүдэй Советдэй Түрүүлэгшын нэгэдэхи орлогшо, СССР-эй Госагропромой түрүүлэгшэ В. С. Мураховский, СССР-эй Арадай хиналтын комитедэй түрүүлэгшэ С. И. Манякин, ВЦСПС-эй түрүүлэгшэ С. А. Шалаев, ВЛКСМ-эй ЦК-гай нэгэдэхи секретарь В. И. Мироненко, КПСС-эй ЦК-гай таһагуудые даагшанар, министерствэнүүд болон албан зургаануудай хүтэлбэрилэгшэд, түбэй газетэнүүд болон журналнуудай, олондо мэдээсэл тараадаг бусад хэрэгсэлнүүдэй редакторнууд, эрдэмтэд, уран зохёолшод хабаадаһан байха юм.

(ТАСС).

Тэжээл бэлэдхэлгэ—хүн бүхэнэй, булганай хэрэг

ОРХИГДОҺОН БУУСЫН САБШАЛАН ДЭЭРЭ

— Мүнөөдэр лэ нэгэ звеномнай үбһэндөө оробо ёһотой. Агроном мэргэжэлтэй Иннокентий Зубакинай оньһожоруулагдамал звено эндэһээ тиимэ холошье бэшэ газарта сабшалан дээрэ гараба. Ошоожо хэрагты. Сабшажа һаял эхилжэ байгаа аабза, — гэжэ XXI партсъездын нэрэмжэтэ колхозой парткомой секретарь С. В. Алексеев дурадхаа һэн.

Ташаланһаа зүүн тээшээ Хэжэнгэ ошоһон харгын урда бэедэ Орхигдоһон бууса гэжэ нэршэһэн шугы бургааһаар хүреэлгэһэн сабшалан дээрэ вагон-гэрһээ бэшэ юумэн харагдабагүй. Энэ жэлэй зунай эхинһээ хура бороо элбэгээр орожо, эндэхи сабшалангай ногоондо яһала һайн нүлөө үгэһэн гэжэ хараһаар мэдэхээр: мүнөө үбһэ ногоон үдхэнөөр, үндэрөөр ургажа, һэбшээ һалхинда мираһан долгилхо юм. «Одоол үбһэндөө орохоор саг хүрэжэ ерээ хатеэд энэ хэлэһэн звенонь хайшаа ябашоо гээшэб? Ерээдүй байгаалтай» гэлдэн, һөөргөө бусажа ябатарнай, косилка шаттагалһан шара үнгэтэй «Беларусь» трактор ушарба.

— Энэмнай Иннокентий Афанасьевич Зубакинай звено болоно гү? — гэжэ нюдэндөө шэлтэй түрүүшын трактороһаа буужаһан хүндэ хандабабди.

— Тиимэл даа. Тэрэ хэлэгшэ хүнтиай би гээшэб, — гэбэ.

— Үбһэндөө һая орожо ябана гүт? Бэшэ техникэтнай хаанаб? — гэжэ асуубабди.

— Эндэнэй хура бороо отоһэтэ орожо, үбһэндэ орохо хаһыемнай бага эзргэ хойшолуулаа. Тиигээдшье мүнөө тиимэ орой юумэниинь үгыл даа. Иигээд наранай шангаар шарабал, ногоон яһала үндыхэ байха. Мүнөөдэр бидэ бүхы техникэ, тухеэрэлгэнүүдээ отогтоо асаржа, үглөөдэрһөө заахалха һаналтайбди. Бэшэ техникэ, тухеэрэлгэнүүднай хойноһоомнай ерэжэ ябана, — гээд звеное даагша нүгөө тракторай ээзэндэ «ябагты» гэһэн тэмдэг гараараа үгэбэ.

— Сабшалан дээрэ ногоо сабшаһан мүр сараашье үгы байна. Энэ жэлдэ ямар зорилготой хүдэлхэ байһанаа хөөрэжэ үгэхэ болоолта даа, — гээд хандахадамнай, И. А. Зубакин удаан дуугай зогсоһоной һүүлдэ:

— Ажалаа эхилээдүй зон юун гэжэ хөөрэжэрхихэбибди. Түсэб, даабари байгаа юм бэзэ. Энэ Орхигдоһон буусын ногоон байгша ондо яһала һайнаар ургаа. Энэмнай луговод Артем Кириллович Перелыгинэй оруулһан хубитаһаа эхи үндэһэтэй гэхэдэ, алдуугүй, 200 гектар сабшалан дээрэһээ 3600 центнер үбһэ һүрилжэ тушааха түсэбтэйбди, — гээд тэрэ һанаанда абтана хэбэртэй.

Колхозой үбһэшэдэй тон түрүүшын звенодо хүсэд хүрэхэ техникэ үгтэнхэй. Звеное даагшын мэдүүлһэнэй ёһоор, эндэ бүхыдөө 15 механизатор хүдэлхэ юм. Эдэнэртэ тракторай 12 косилка, 2 тармуур, үбһэ бухал болгодог, үбһэ һүриддэг, КУН-10 тухэлэй нэгэ тухеэрэлгэ даалгагданхай. Звеногой гэшүүд 3600 центнер үбһээ бултыень үлеэлгэжэ хатаагаад, һүрилхээ һанана. Иигэжэ бэлэдхэгдэһэн үбһэнэй шанарынь нилээд һайн байха.

Энэ сабшалан дээрэ луговод А. К. Перелыгинтэй хамта дуй дүршөөөр баян механизатор Владимир Ильич Ивахин газарыень үһалалсаһан, минеральна үтэгжүүлгэ оруулалсаһан байна. И. А. Зубакинай даадаг үбһэшэдэй звено эндэһээ гектарай адагынь 25 центнер үбһэ суглуулха арга боломжотой. Тэдэнэрэй түсэбынь 18 центнер.

— Энэ жэлэй тэжээл бэлэдхэлгын онсо шэнжэнь хайшаа байха болоноб?

— Байгша ондо тэжээлэй шанартань онсо анхарал хандуулагдаха. Ушар тиимэһээ энэ талаар үбһэшэдэй звенонуудай салин хүлһэниинь тад ондоогоор зохёогдонхой. 1 центнер үбһэ бэлэдхэхэдэ, манда 0,62 түхэриг түлэгдэхэ ёһотой. Тиигээд тэрэнэй нэгэдэхи классай шанартайгаар туһаабал, центнер бүхэнэй түлөө 0,92 түхэриг, 2-дохи класайхяар абтаа һаань, центнер бүхэндэ 0,89 түхэриг нэмэжэ түлэгдэхөөр хараалагданхай. Иимэ урмашуулгатай байхадаа, тэжээл бэлэдхэгшэд шанартань анхаралаа табиха байна бшуу, — гэжэ косилка шэрэхэ тракторай трактурист Сергей Иванович Зубакин ойлгуулна.

— Колхозой правлени, партийна, профсоюзай, комсомолой организацинууд бэлэдхэгдэһэн үбһые айхабтар нарынаар бүридхэжэ абаха юм. Табан хоног бүхэндэ түсхай комисси ябажа, звеногой һуриһэн үбһэ хэмжээд, лабораторидо шанарыень шалгаад, үбһэшэдэй мүрысөөнэй дүн гаргахаар хараалагдана. Һуринүүдэ хуу хорёолжо, сабшаһан, хуряаһан газарайгаа үбһэ һогооборшье хоггүйгөөр тармаад байхадань, шалгалтын комисси эдэ бүгэдыень шалгажа абаха ёһотой, — гэжэ звеньевой нэмэбэ.

Манай ябаһан үдэр эндэ үбһэндөө үшөө ороодуй байгаашье һаа, мүнөө һуулай дүнгөөр тус звеногой гэшүүд түрүүшын 15 гектарай ногоо сабшажа, эдэ үдэрнүүдтэ тэрэнээ суглуулаад, һуриижэ эхилхэнь. Иигэжэ ажахыда үбһэ тэжээл бэлэдхэлгын худэлмэри үдэрһөө үдэртэ эршэдэжэ, дүүрэн хүсэндөө түлэгдэһэн эдэбхижэн орожо байна.

Д. ДОНДОКОВ.

Загарайн район.

ЗУРАГ ДЭЭРЭ: [зүүн гараһаа] звеное даагша И. А. Зубакин тракторист-косилкашан С. И. Зубакин хоёр.

С. БАЛДУЕВАЙ фото.

БУРЯАДАЙ АССР-эй ВЕРХОВНО СОВЕДЭЙ ПРЕЗИДИУМДЭ

Партийна болон ажахын органнуудта һайнаар ажаллаһанайнь түлөө, түрэһөөр 50 наһа гүйсэһэнтэйнь дашарамдуулан, Госстрахай Буряадай АССР-эй управленин начальник Цырен-Дондок Батуевич **Жамсарановые** Буряадай АССР-эй Верховно Советэй Президиум **Хүндэлэлэй грамотаар** шагнаба.

Республикын партийна болоч ажахын органнуудта удаан саг соо эдэбхитэйгээр ажаллаһанайнь түлөө, түрэһөөр 60 наһа гүйсэһэнтэйнь дашарамдуулан, Буряадай «Колхозздравница» нэгэдэлэй түрүүлэгшын орлогшо Петр Михайлович **Павловые** Буряадай АССР-эй Верховно Советэй Президиум **Хүндэлэлэй грамотаар** шагнаба.

Партийна, профсоюзуудай органнуудта удаан саг соо һайнаар ажаллаһанайнь түлөө, түрэһөөр 60 наһа гүйсэһэнтэйнь дашарамдуулан, Буряадай АССР-эй профсоюзуудай советэй секретарь Леонид Ларионович **Болдоновые** Буряадай АССР-эй Верховно Советэй Президиум **Хүндэлэлэй грамотаар** шагнаба.

ҮЗЭЛ СУРТАЛШАДАЙ ҺУРАЛСАЛ

Хубилган шэнэдхэлгын үедэ партийна болон экономическа һурэлсал ашаг үрэ ехэтэйгээр эмхидхэхэ тухай асуудалаар партиин обкомой Политическэ гэгээрэлэй байшангые даагша М. А. Жарков үгэ хэлэхэдээ, тодорхой шэгэлэнүүд, онол аргануудые дурадхаһан байна.

Районуудай газетэнүүд болон нютагай радио-дамжуулгануудые хүтэлбэрилгые нарижуулха талаар партийна комитедүүдэй зорилгонууд тухай КПСС-эй обкомой пропаганда болон агитациин таһагай хэблэлэй секторые даагша Д. Б. Шагдуров үгэ хэлэбэ.

«Знание» бүлгэмэй Буряадай республиканска эмхиин правленин харюусалгата секретарь Н. Е. Второва үгэ хэлэхэдээ, республикэ дотор лекционно ажал ябуулгые саашадань улам һайжаруулха талаар мүнөө үе сагай эрилтэнүүд тухай тогтоо.

Алас-Дурна зүгэй экономическа районой, Буряадай АССР-эй болон Шэтын областиин үйлэдбэрилгын хүсэнүүдые 2000-дахи он хүртэтэр комплексноор хүгжөөхэ удаан болзорой программые бэелүүлхэ хэрэгые үзэл сурталай талаар ханагаа тухай асуудалаар партиин обкомой таһагые даагшын орлогшо В. Л. Кургузов тодорхойгоор хөөрэжэ үгэбэ.

Семинарта хабаадагшад Гусиноозерскын ГРЭС ошожо, эндэхи коллективэй ажал хэрэгүүдтэй танилсаа. Ажахыэрхилэлгын шэнэ гуримуудта шэлжэн орожо, ажалай бүтээсэ дээшэлүүлхэ, түсэбтэ даабаринуудаа дүүргэхэ хэрэгтэ үзэл сурталшадай хүдэлмэриин ехэ удха шанартай байһан тухай ГРЭС-эй директор Е. И. Карпенко хөөрэбэ. Кадрнуудай хүдэлмэридэ таарамжатай эрхэ байдал зохёохо талаар коллективэй хүтэлбэри горитой ехэ хэмжээнүүдые хараалжа бэелүүлдэг, энээнэй ашаар хүн зоной ажалһаа гаража ошолго үсөөрөө, тэдэнэй ажаһуудалайнь эрилтэнүүдые хангаха, эрхим ажалайнь түлөө урмашуулха хэрэгтэ анхардаг байһан тухай олон тоото баримтануудые директор дурдаа. Семинарта хабаадагшад ГРЭС-эй загаһа, гахай үсхэбэрилдэг цехүүдтэ, һүнэй фермэдэ, овощ үргуулдаг теплицэдэ ажалшадтай уулзажа, станциин хүдэлмэришэд, инженернүүд, технигүүд болон бусад алба хаагшадые элдэб янзын эдеэ хоолоор хангагдаг байһые һонирхоһон, найшаһан байна. Айлшад мүн баһа Сурхайта нуурай эрьеэдэ түхеэрэгдэһэн энергетигүүдэй амаралтын гэртэ, пионернүүдэй лагерьта ошожо, ажалшадай, мүн тэдэнэй үхибүүдэй амарха эрхэ байдалтай танилсаа.

Семинарта хабаадагшад районой ажахынуудта тэжээл бэлэдхэлгын үедэ үн зоной эрилтэнүүдые хангалгын дүй дүршэлтэй танилсаа. Республикын худөөгэй ажалшадые соёлой талаар хангаха зорилгонууд тухай партиин обкомой соёлой таһагые даагша А. С. Баинов хөөрэбэ.

Манай корр.

ПАРТИЙНА АЖАБАЙДААЛ

КОММУНИСТЫН ҺЭРЭ ХҮНДЭ

АРЮУН СЭБЭР ШЭНЖЭ ШАНАР

Манай партийна билэдэй гадаада хүүдаһан дээрэ агуу Ленинэй дүрсэ, «Парти — манай үеын ухаан бодол, нэрэ хүндэ болон һэшхэл» гэһэн агууехэ багшын үгэнүүд бэшээтэй байдаг. Энэ сэсэн мэргэн үгэнүүдые хүн бүхэн гүн ухаандаа хадуужа, партиин гэшүүн боложо ороходоо, ямар үндэр үялга бэе дээрээ даажа абаа гээшэбиб, арад зоной урда хэды шэнэн ехэ харюусалгатай ябаха ёһотойбиб гэжэ бүхөөр ойлгонхой, арюун сэбэрээр ябаха ёһотой.

Партиин гэшүүн хаанашье — ажалдаашье, ажабайдалдаашье, гэртэ, газашье ябахадань, хүн бүхэндэ жэшээ харуулдаг байха ёстой. «Энэ ёһотойл коммунист гээшэ» — гэжэ хэлсүүлмээр ябадаг һаа, ямар һайн байгаа б! 20 миллион гэшүүдһээ бүридэһэн манай партида олонхидоо тиимэл хүнүүд байна ха юм. Ондоо хүнүүдтэ орходсо ехээр, һайнаар, шанартайгаар ажалаа хэхэһээ бэшэ зондо ажалһаань гаргаба ха юм.

Энэ баримта ниитын харманда орохо дуратайшуулда, гүрэнэй зөөридэ хайша хэрэгээр хандадагуудта, хүбиингаа хэрэгые олоной хэрэгһээ дээрэ шэнгээр һанадагуудта хэшээл, һургаал боложо үгэхэ гэжэ һанагдана.

Мүнөө үедэ партиина организацинууд гэшүүдтээ шанга эрилтэ табижа, партида харша элдэб этэгээдүүдһээ өөрынгөө зэргые сэбэрлэнэ. Худалшад, хулгайшад, эдилэг, уулга абагшад, архиин туулмагууд, ажалдаа албан хойрогоор хандагшад партида хэрэгүй. Иимэ хорото амитадһаа партияа эрид шууд һэргылхэ шухала. Хоойон үргэ ама гаргаад ябадаг арбаад хүнүүдтэ орходсо ажалдаа һайн нэгэ хүниинь ехэ сэнтэй гэжэ В. И. Ленин миин, юрэ хэлээгүй байха.

Энээнһээ урдахи жэлнүүдтэ партиин зэргэдэ олонхидоо хүдэлмэришэн ангиин түлөөлэгшэдые абаха гэһэн заабари дээрэһээ үгтэһэн байгаа. Тэрэниие бүүү гэхын аргагүй. Юундэб гэхэдэ манай парти хүдэлмэришэн ангиин парти гээшэ. Харин энэ заабариие нютагай парторганизацинууд бэелүүлхэдээ, хазагайрүүлдаг байгаа. Партида абалгаяа тоонойнь талаар тааруулаад, партида абаха гэһэн ёү, али абаһан хүнүүдээ зүбөөр хүмүүжүүлхэ, хатуужуулха хэрэгтэ анхаралаа балай хандуулдагүй байгаа. Зарим газарта партида оройдоо «түүхэй», партиин гэшүүнэй уялганнуудые һайн ойлгожо абаагүй зон ородог байгаа. Хаа-яа партида орохо дурагүй зониие «гарһаань хүтэлхэһөө» наагуур оруулдаг шахуу һэн. Энээниие гэршэлхэ баримтанууд бии. Прибор бүтээлгын нэгэдэлэй 12-дохи цехэй парторганизаци нёдондо партиин гэшүүндэ кандидадаар С. Н. Алексеевае абаһан байгаа. Кандидадайнгаа болзорой дүүрэхэдэ, гэшүүндэ орохоёо арсаһан мэдүүлгэ соогоо тэрэ хүн ниигжэ бэшэбэ: «Би партида орохо дуратай бэшэ һэм. Теэд түрүүшээр намтай хөөрэлдэхэдэнь, арсаагүй һэм. Олон һара соо түлбэри түлөөгүйб, суглаануудта ябаагүйб. Ямар-шье шиидхэбэри абахадань намда хамаагүй». Тэрэ нэгэдэлэй 7-дохи цехэй электрик С. В. Штэпа мэдүүлгэ соогоо бэшэхэдээ, «Намайе армида партиин гэшүүндэ кандидадаар нэгэ үдэр соо оруулаа һэн. Манай частиин командирай политическэ талаар орлогшо дээшээ гараха ехэ дуратай хүн байгаа. Тиимэһээ партиин гэшүүдые олон болгохын тулада партиин зэргэдэ элдэбын хүнүүдые, тэрэ тоодо намайе абаа. Организациингаа бүридэл олон болгоходоо, һайнаар хүдэлдэг хүнүүдэй тоодо орооно ха юм. Би партида орохо дурамни үгы». Иимэрхүү баримтануудай ганса нэгэ бэшэ хадань ехэ шаналмаар. Иимэ ушар олон парторганизацида дайралдадаг.

Гэхэ зуура ондоо парторганизацинууд, тусхайлбал, дээдэ ба дунда һургуулинуудай, эмхи зургануудай болон бусад организацинууд үнгэрһэн жэлнүүдэй туршада ехэ «хүгшэрөө». Ушарынь хадаа партида залуу хүнүүдые абалга ехээр хизаарлагдаһан байгаа бшуу.

Партида абалгые дээрэһээ хубаарилан гуримшуулха ябадал хоригдобо. Тиигээд одоол хүн бүхэниие партида абажа болоно гэжэ ойлгохоор бэшээ даа. Харин энэ ажал урданайхидаа орходоо олон дондо мэдээсэлгын оршон байдалда, ажалша коллективүүдэй һанамжые хараадаа абажа, бүри шанга эрилтэтэйгээр ябуулгадаха болоно. Ганса гансаарнь һайнаар шалгажа, шэлэн абаад, залуу коммунистнуудые болбосоруулха, хүмүүжүүлхэ, хатуужуулха шухала. Бэе бүзарлаһан хүнүүдһээ партияа һэргылэн, зэргыень бүри сэбэр болгобол ехэ һайн байгаа.

Ц. ШАНЮШКИНА,
КПСС-эй обкомой дэргэдэхи партийна комиссиин штатнабэшэ гэшүүн.

Тобшо мэдээс

АЖАХЫГАА ШАДАМАРААР Э

«Мал ажалые эршэдхэлгын экономическа онол арганнуудые хэрэглэхэ талаар Уланхаанай совхозой партбюрогой болон дирекциин хүдэлмэри тухай» асуудал КПСС-эй Хүрамхаанай райкомой бюрогой эелжээтэ заседани дээрэ зубшэгдэбэ. Энэ талаар партбюро болон дирекци бага бэшэ ажал ябуулна гэжэ тэмдэглэгдээ. Үбэлэй һарануудта тусхай программаар бүхы мэргэжэлтэдэй, дунда шатын хүтэлбэрилэгшэдэй экономическа һуралсал үнгэргэдэһэн байна. Совхозой олонхи хүдэлмэришэд болон малшад аттестаци гараа. Партийна суглаануд, парткомой заседанинууд дээрэ мэргэжэлтэд болон дунда шатын зарим хүтэлбэрилэгшэд, мүн совхозой директор тоосоһон байха юм.

Ажалай түлбэриин шэнэ гурим нэбтэрүүлхэ талаар хүдэлмэри мүнөө эхилэнхэй. Хониншод ажалайнгаа эсэсэй үрэ дүнгүүдээр салингаа абаха бодоо. Тэдэнэртэй бултантайнь хэлсээн баталагданхай. Арендэ подрядай бригаданууд бии болгогдожо эхилээ. Һү үйлэдбэрилгэ ба гүрэндэ тушаалга дээшэлээ.

Гэхэтэй хамта мал ажал хүгжөөхэ талаар ябуулагдадаг эмхидхэлэй болон политическэ хүдэлмэриин хэмжээн мүнөөнэй эрилтэнүүдтэ хүрэнэгүй. Партбюро болон дирекци ажахы эрхилэлгын шэнэ гурим нэбтэрүүлгэ ханганагүй, хубилган шэнэдхэлгые уңжагайруулна, арендэ бригаданүүдтай хэлсээ баталалгаяа удаабуулна гэжэ тэмдэглэгдээ.

Мал шахан таргалуулха, ашаг шэмыень дээшэлүүлхэ, тэжээл бэлэдхэхэ, адуу үсхэбэрилхэ талаар үшардаг дутагдалнууд заагдаһан байна. Газар тариалангай, агрономическа, зоотехническэ албануудай һула хүдэлмэридэ анхарал хандуулагдаа.

Хамһабариин хубиин ажахы хүгжөөхэ талаар сомоной Совет арга боломжонуудаа гүйсэд хэрэглэнэгүй. Хүн зоной үмсэдөө бариһан малай тоо доошолоо, тэдээнһээ һү, мяхан багаар худалдагдан абтана, малай тарыа, ногоо гэшхэхэ ябадалтай тэмсэл ябуулнагүй гэжэ заагдаба.

Кадрнуудые хүмүүжүүлхэ талаар ...

Мал ажар прибор ... буулдаг эм... нно Совед... лөө парти- нэмэлтэ... В. Д. Цы... бүтээлгы... ректор ...жээ ябуу... КПСС-эй ...эрэнхээ хэг... гаар заабадхагдана. мүнөөнэй ... тула дурсалгын, правил... ...гоо ба га... хэмжээнүүдэ... совет ара... хозой ди...арэнэй һүү... бүрөөе ...ажахыңуулхи... ...ардэй зүгһөөе... үзүүлэгдэнөөр ороно... даба. ...н асуудал...

Совхозой ...харал хан... Митыпов, ...байнхай. Дондоков Улаан-Удын дутагдалнуудые үйлэдбэриин ...жа, үбһэ ...ээ хүгжэлрие эрилтэдэй тусхай һанууһабажа. үзэ...

Ажалшаг... болоно. ...сомоной, ...үйлэдбэ... байгша ...республика бэрхэшээлэ... тэмө предраадаа. ...юм. «Тепдээрэнь ... 28 жэлэй ...гаанүүдые, үйлэдбэриин ...приятнүүдэй ... бии болтивүүдые. ...Тус нэгэлон һургуулиин ...гурбан гол һэ хүрэ... ...нэ... эдэбхитэй ...тэдэнние ...нуудаг галба.

ШУХАЛА АСУУДАЛ ЗҮБШЭБЭ

«Ниитын адууһа малда үбһэ тэжээл бэлэдхэхэ хүдэлмэри эхилхэ хэрэгые Баянголой, Хэжэнгын, «Первомайский» совхозуудта хангалтагүй гөөр ябуулһан тухай» асуудал КПСС-эй Хэжэнгын райкомой бюро хаража үзэбэ. Байгша ондо хура бороо элбэгээр орооһоной, мүн районой ажахыңуудай луговодуудай эртэ хабарһаа оролдоһоной, сагтань нэгшэбхэ, минеральна үтэгжүүлгэ гаргажа тараһанай ашаар ногооной гараса урда жэлнүүдэйхиһээ жэшээгүй һайн юм. Тиимэһээ ниитын адууһа малда бардам хүрэхэ һайн шанартай үбһэ тэжээл нөөсэлжэ абаха хэрэгые түрүүшын үдэрһөө бүтээсэ ехэтэйгээр ябуулхын тула ажахыңуудай партийна организацинууд горитой эмхидхэлэй хүдэлмэри ябуулха зэргэтэй. Энэ шухалын шухала хүдэлмэридэ хүн зониие здэбхитэйгээр хабаадуулха, бии байгаа онһон техникээ бүтээсэ ехэтэйгээр хэрэглэжэ, тэнгэриин шарай адуулангүй үбһэ хүряалгын үедэ түрүү технологи үргэнөөр хэрэглэхэ гээшэ мүнөө үеын дайшалхы зорилгонуудай нэгэн болоно гээшэ. Районой диилэнхи ажахыңууд үбһэ хүряалгадаа жэгдэрэн ороод, витаминтай ногооной гурил гаргадаг агрегадуудһаа ...ээ хүдэлгэдэнэ гэжэ бүрогой заседани дээрэ тэмдэглэгдэбэ.

Гэбэшье Баянголой, Хэжэнгын, «Первомайский» совхозуудай хүтэлбэрилэгшэд болон партийна организацинууд үбһэ хүряалгын хүдэлмэриие нозог нөбшоор эхилжэ, үнэтэй сагаа дэмы бараба. Эдэ ажахыңуудта үбһэ хүряалгада хүдэлгэдэхэ онһоон тухэрээлгынүүд болзор соогоо бэлэн бэшэ байшоо. Энэ харюусалгатай хабаада хүдэлхэ бригада, звенонуудай хэрэгтэй техникээр гүйсэд хангагдаагүй дээрэһээ, үбһэ хүряалгаяа ороһтожо эхилһэн байна.

Эдэ ажахыңуудай парткомууд, партбүро үбһэшэдэй дунда социалис мүрысөө эмхидхэхэ хэрэгые зүбөөр, сагай эрилтын ёһоор эрхилжэ шадаагүй байна юм. Үбһэ хүряалгада хүдэлжэ байһан коллективүүдтэ ажалай түлбэриин гүрим дуулгагдаагүй, мүн

В. С. Доронин 1980 онһоо «Сибстроймеханизация» трестын онһожоруулагдамал 184-дэхи колоннодо жолоошоөөр хүдэлнэ.

Түгнын шулуун нүүрһэнэй үурхай тээшэ татагдажа байһан түмэр замай барилгада хайр шулуу зоохэдоо, халаан бүриингоо даабари 110—120 процент дүүргэдэг.

Нүхэр Доронин залуушуулые өөрынгөө хэрэгтэ дуратайгаар һурган хүмүүжүүлдэг юм. Бэрхэ жолоошон, коммунис ажалай ударник, 2-дохи участогай ажалша советэй гэшүүн мүн.

ЗУРАГ ДЭЭРЭ: В. С. Доронин залуу жолоошон В. В. Вягинтай байна.

В. БАЛАГУНОВАЙ фото.



САГ СООНЬ ДҮҮРГЭХЫН ТУЛА

Хүдэриин совхозой ажалшад байгша оной хүдоо ажахын хүдэлмэринүүдые саг соонь дүүргэхын тула охэ ороддолго гаргана. Хабарайнгаа тарилгые арбан хоёр үдэрэй туршада дүүргэжэ, «сагаан алта» абалгадаа түхээржэ эхилээ һэн. Тиихэдэнь механизаторнууд үбһэ, тарлахүряалгын техникэ бэлдэжэ эхилһэн байгаа.

ДҮНГҮҮД СОГСОЛОГДОО

Нооһо хайшалалга июниин 22-һоо июлиин 7 болотор үргэлжэлөө. Түсэбөөрөө арбаад хоног соо дүүргэгдэхэ ёһотой аад, бороотой байжа, хайшалалга унжагайрхаяа һанаа. Тон түрүүн социалис мүрысөөнэй гүрим, уялганууд баталагдажа, хони хайшалагшадта сүм дуулгагдаа. Байгша ондо ажалай түлбэри гансал хайшалагдаһан хонидой тоогоор тодорхойлогдоо бэшэ, харин хайшалалгын шанар, нооһоной хэмжээн, хонидоо адаан, шархатуулангүйгөөр хайшалалга, ажалай журам, һаатангүйгөөр ажалдаа гаралга гэхэ мэтэ хараада абтаа. Шалгалтын комиссиин бүридэлдэ: түрүүлэгшэ — ажахын ахамад зоотехник П. Б. Балсанов, гэшүүд-экономистнууд С. Цыдыпова, Э. Хосоева, ахалагша хонишод И. Н. Гарматаров, А. Д. Цыдыптаров, профкомой түрүүлэгшэ Н. И. Степанова, арадай хиналтын бүлэгэй түрүүлэгшэ И. Б. Галданов гэгшэд ороо.

23 центнер нооһо һайн шанартайгаар хайшалһан А. Д. Цыдыптаров түрүүшын һүурида гараа. Тэрээндэ 200 түхэригэй мүнгэн шан совхозой дирекциин зүгһөө барюулагдаа. Энэ нүхэр 900 хони хайшалэжа үрдээ. КПСС-эй Бүхсоюзна XIX конференциин нээгдэһэн үдэр залуу коммунист зүүн хони хайшалжа, 3 центнер 50 килограмм шахуу нооһо түшаагаа.

Хөөрдохи һүүринүүдта түс-тустаа хори-хори түхэй центнер нооһо хайшалһан Ц. Ж. Банеев, В. Ж. Цыдыпов, урда жэлэй чемпион С. Аюшеев гэгшэд гараа.

Эхэнэрнүүдэй дунда Улаан-Удэһөө ерэһэн В. Сундуповада нэгэдэхи һүүри 175 түхэриг шан барюулагдатайгаар олгогдоо. Тэрэ 18 центнер нооһо хайшалаа юм.

Ахалагша хонишод И. Н. Гарматаров, А. Д. Цыдыптаров, М. М. Гуляев, С. Д. Юмтаров, Б-С. Юмтаров гэгшэд һайн шанартай нооһо түшаажа, түсэбөө дүүргээ.

Баян-Булагай *найман* жэлэй һургуулиин һурагшад нооһо хайшалалгада эдэбхитэйгээр хабаадаа. Наймадахи классай һурагша Баир Жигнинов 12 центнер нооһо хайшалжа, һурагшадай дунда эрхимлэхэдээ, 70 түхэригэй шанда хүртөө. Хонидые баригшад Дугар Цыбиков, Юра Мандалов, Лена, Света Фоминатан, Витя Ражуров гэгшэд түс түстаа хорихорин түхэригэй шангуудые абаа.

ХАДЫН ХОРМОЙ, ХАЯА БООРЁОР

Мүнөө үбһэ хүряалгын халуун хаһа ороод байна.

Баян-Булагай отделенидэ онһожоруулагдамал хоёр, морин косилкатай хоёр звенонууд хүдэлнэ. Үнинэй коммунист дүршэлтэй бэрхэ В. П. Банзаров, М. Г. Гуляев, Л. Т. Протасов, О. Д. Доржиева гэгшэд звенонуудые хүтэлбэрилнэ.

Банзаровай звено 123 гектар талмай дээрэһээ 3636 центнер үбһэ 16 удэрэй туршада хүряажа абаха зорилготой. Гуляевай звено 152 гектар талмай дээрэһээ 5020 центнер һайн шанартай үбһэ абахаар түсэблэнхэй. Залуушуулай звено 60 гектар дээрэһээ 1380 центнер, Л. Т. Протасовай звено 50 гектарһаа 900 центнер үбһэ хүряаха ёһотой.

Ф. МАНЖИХАНОВ.

ШЭНЭ ШЭГЛЭЛНҮҮДЫЕ ХҮГЖӨӨХЭ

СССР-эй Философско бүлгэмэй Буряадай отделенин бюрогой заседани дээрэ (түрүүлэгшэнь философиин эрдэмэй доктор В. И. Затеев) КПСС-эй Бүхсоюзна XIX конференциин хараалһан совет общественые саашадань хубилган шэнэдхэлгын хэрэгтэ философско шэнжэлэлгэнүүдэй үнэн бодото аша үрые дээшэлүүлхэ тухай асуудал зүбшэн хэлсэгдээ. Философско шэнжэлэлгэнүүдэй практическа, үнэн бодото ажабайдалда аша тустаһай шэглэлыень улам хүгжөөхын тула Буряадай отделенин бүридэлдэ хоёр шэнэ таһаг бии болгохо гэһэн шиидхэбэри абтаа. «Интернационализацилгын ба нацинууд хоорондынь харилсаануудай асуудалнууд» гэһэн таһаг (хүтэлбэрилэгшэнь В. И. Затеев) Забайкалиин болон БАМ-ай зонодо тус асуудалнуудые комплексноор шиидхэлгые эмхидхэхэ зорилготой юм. «Экологиин болон информатикын социально-философско асуудалнууд» гэһэн таһаг (хүтэлбэрилэгшэнь философиин эрдэмэй доктор, профессор В. В. Мантатов) гол түлэб Байгалай шадар хүнэй ажал ябуулгые гуримшуулха, эндэ экологo-ноосферньэ ёһо гурим тогтоолгые методологиин талаһаа үндэһэлэн баримталхадаа, академик В. И. Вернадскиин, Зүүн зүгэй соёл болон түүхые элитэ шэнжэлэгшэдэй нэгэн Н. К. Рерихэй экологическа һургаалай дүй дүршэл яажа аша үрэтэйгөөр хэрэглэхэб гэһэн асуудалнуудые шиидхэхэ зорилготой.

Заседани дээрэ СССР-эй Философско бүлгэмэй нэгэдэхи вице-президент, философиин эрдэмэй доктор, профессор В. И. Столяров, тус бүлгэмэй ахамад эрдэмтэ секретарь, философиин эрдэмэй кандидат А. Н. Чумаков, Буряадай отделенин эрдэмтэ секретарь, философиин эрдэмэй кандидат С. Ш. Ускеев үгэ хэлэһэн байна.

С. ШОЁНОВ.

ҺААЛИИН ЭЗЭН

Светлана Сырендоржиевна Хамаганова Ахын солото һаалишадай нэгэн мүн. Олон жэлэй хугасаада дошхон зэрлиг хайнаг үнеэдые һаажа, сагаан эдеэгээ элбэг дэлбэгээр билтарүулдаг болоһон хүн юм. 1987 ондо һаамхай үнеэн бүриһөө 1000 килограмм тоһолиг үдхэн һү һаажа, районойнгоо һаалишадай дунда дэлгэрһэн социалис мүрысөөндэ илажа, ногоон эдеэ билтарууллдаг түрүүшүүлэй зэргэдэ гараа бэлэй.

Дошхон зэрлиг хайнагуудые түрүүшынхиеэ тугаллуулжа, һажа һургаха, хүндэ дадхааха гээшэ эгээл дүй дүршэлтэй, зоримгой һаалишадай ажал хэ юм. Тэдэнэй нэгэн Светлана Сырендоржиевна болоно, 1988 оной түрүүшын хахадта энэ нүхэрнай түрүү һаалишадай тоодо орожо, районой газетын Хүндэлэлэй самбарта бэшэгдэхэ эрхэ олоо юм, мүн мүнгэн шангаар урмашуулагдаа бэлэй.

Мүнөө нүхэр С. С. Хамаганова Сагаан-Голой зуһаланда буужа, һү һаамаа элбэг дэлбэгээр билтарууллжа байнхай. Сагаан-Гол — районой эгээн холын зуһалангуудай нэгэн. Хадаһаа эхи абаһан дошхон зэзэгэр тэрэ гол багаханшье һаа, түргэн урасхалтай, иланган сыгаа үергэхэ үедөө һүр дарамаар юм. Ехэл шүүдэтайгаар хадаһаа бүүхадаа, һүн мэтэ сагаан урасхалдаа шулуу мухарюулан урдадаг. Тиимэһээ «сагаан гол» гэжэ нэрэ зүүгһэн байха.

Эндэ «Коммунизм» колхозой хайнаг үнеэдые һаадаг һаалишад, партиин гэшүүд И. С-Д. Халатонова А. Д. Дмитриев хоёр зуһана. Эдэнэр тус тустаа 18 үнеэ һаадаг.

Сагаан-Голой һаалишад июнь һара соо үнеэн бүриһөө 150-178 килограмм удхэн, уураг шэнги шэрабтар һү һаагаад, түсэбөө дүүргэ һэн. Июль һарада тэдэнэр хайнаг бүриһөө, 270—280 килограмм һү һаахэ түсэбтэй. Түсэбөө дүүргэхын тула тэдэнэр ехэ ороддожо, бии байгаа арга боломжонуудаа элсүүлнэ. Зунай аятай сагые эрхимээр хэрэглэжэ, район дотор табигдаһан түсэбэй ёһоор һаамхай үнеэн бүриһөө 1050 килограмм һү һаахал байха гэжэ һанагдана.

О. БАЛДАНОВА.
«Шэнэ Сагаан» газетын хүдэлмэрипэгшэ.

Орлиг.

Агитаторнуудта, политинформаторнуудта ту

ЭДЭБХИ ҮҮСХЭЛ МҮРЫСӨӨНҺӨӨ ЭХИТ

ОРОНОЙМНАЙ бүхы һалбаринуудта боложо байгаа хубилган шэнэдхэлгын сагта үйлэдбэриин коллективүүдтэ ажалшадай зохёохы эдэбхиие хүгжөөхэ арга боломжонууд улам бүри үргэдэнэ. Хүдэлмэришэнэй ажалай ба ниитын эдэбхиие хүгжөөлгэдэ социалис мүрысөөн онсо үүргэ дүүргэдэг гээшэ.

Мүнөө үедэ мүрысөөнэй удха шанар улам дээшэлжэ байна. Һүүлэй жэлнүүдтэ бүри шэнэ шэнжэтэй болоно. Энээнэй үшар шалтагаан хадаа политическэ ба социально-экономическа шэнэ эрхэ байдалда үндэһэлнэ.

«Капитал» гэжэ зохёол соогоо К. Марксын тодорхойлһоной ёһоор, хүн зоной хамтаараа хэжэ байһан ямаршье ажалай үедэ дэлгэрһэн мүрысөөн нэн түрүүн урилдаанай удхатай байдаг юм. Ажалаа хамжаад хэжэ байһан «зарим хүнүүдэй дунда мэсэрхэлдээн эхилжэ, улам саашадаа хүсэ шадалаа зангидан, урилдаан захална», «Үйлэдбэриин харилсаанай үедэ бии болоһон мүрысөөнэй, ажалаараа мэсэрхэлдэлгын ашаар зарим хүнүүдэй хубиин бүтээсэ дээшэлнэ» гэжэ К. Маркс бэшэһэн байдаг. Имагтал ондоо хүнтэй мүрысөөжэ, өөрыгөө сасуулжа, хүн бүхэн өөрыгөө батадхана гээшэ. Тиимэһээ мүрысөөн хадаа ниитын дэбжэлтын шухала арга нүхэсэл болоно ха юм.

Түүхын элдэб үенүүдтэ бии болодог экономическа шэнэ харилсаануудай нүлөөн доро мүрысөөнэй шэнжэ шанар мүнлэ хубилдаг байна. Жэшээлхэдэ, капитализмын үедэ мүрысөөн нэгэ зарим ушарта үндэһөөрөө үгы болошохо гү, али амидаралгын түлөө тэмсэлэй шангаа зэбсэг болоно ха юм. Харин социализмын үедэ мүрысөөн ниитын үйлэдбэри болон хүниие хүгжөөлгын эхин үндэһэн, олониитын хүдэлөөн болохо аргатай байна.

Хүн зоной материальна болон оюун бодолой ургажа байгаа эрилтэнүүдые түйлахын түлөө мүрысөө дэлгэрүүлхэ арга боломжонууд хаанашье бии. Түсэбтэ табан жэлэй түрүүшын хоёр жэлэй туршада республикадамнай шэнэ олохон үүсхэл мүндэлһэн, мүрысөө эмхидхэлгын зарим дүй дүршэл бии болоһон байна.

Жэшээнь, Улаан-Удын нарин сэмбын комбинат, хүдэлүнэхөөрөө ургэнөөр, олоной хабаадалгатайгаар хэрэглэхэ арга нэн түрүүн олгоо... Мүнөө социалис правительствын засагта ерээд байхада, мүрысөө эмхидхэлгэ манай гол зорилго болоно» гэжэ 70 жэлэй саана «Мүрысөө яагаад эмхидхэхэб?» гэһэн статья соогоо В. И. Ленин бэшэһэн байна. В. И. Ленинэй зохёон найруулһан мүрысөө эмхидхэлгын түхэл маягууд, гуримууд урда тээ хэрэглэгдэдэг байһан гуримуудһаа үндэһөөрөө илгарна.

Имагтал өөрыгөө харуулжа, бусадай дундаһаа шалгарха хүсэлһөө мүрысөөн эхилдэг ха. Өөрынгөө ажалай газарые, өөрынгөө хүдэлмэриие нүхэдөө ахиха арга гээшэ гэхэмнай хэр зүб болоноб? Энэ юрын асуудал бэшэ. Юуб гэхэдэ, ажалдаа эрхим түрүү үнэн боложо, олоной анхарал тусгаар татахадань, коллектив дотор тэрээндэ өөрсэ хандалга мүндэлнэ ха юм. Энээн тухай ондоогоор хэлэхэдэ, һайн атаархалга эхилнэ. Түрүүлһэн хүниие хүсэхын тула бусад нүхэдынь мүнлэ эрхимээр ажаллаха ушартай болоно бшуу. «Атаархалга хадаа мүрысөөнэй нэгэ шэнжэ, эндэһээ уламжалхада, һайн һайхан удхатай болоно» гэжэ А. С. Пушкин хурсаар ажаглаһан байдаг. Урагшаа гарагшые хүсэхэ хүсэлһөө атаархалга эхилжэ, өөрынгөө ажалай түйлатаар сэдьхэлээ ханахагүй «хорхой» бии болоод, өөрынгөө болон нүхэдэйнгөө хүдэлмэриие шэнээр сэгнэхэ эрмэлэлэл түрэнэ ха юм. Имагтал энээхэн багахан хүсэлһөө ниитын дэбжэлтые урагшань ябуулха хүсэн мүндэлнэ бшуу. Тиимэһээ мүрысөөнэй охиндо абтаһан хүнүүдэй ажалһаа экономическа ба хүмүүжүүлгын ямар охэ ашаг үрэ гараха байна гээшэб!

БАЙГША оной эхинһээ ажалша коллективүүд ажал эрхилхэ шэнэ эрхэ байдалда хүдэлжэ байна. Эсэсэй үндэр үрэ дүнгүүдые түйлахын түлөө мүрысөө дэлгэрүүлхэ арга боломжонууд хаанашье бии. Түсэбтэ табан жэлэй түрүүшын хоёр жэлэй туршада республикадамнай шэнэ олохон үүсхэл мүндэлһэн, мүрысөө эмхидхэлгын зарим дүй дүршэл бии болоһон байна.

Жэшээнь, Улаан-Удын нарин сэмбын комбинат, хүдэлмэрилэгшэдэй зохёохы эдэбхи хүгжөөхын тула тэндэ ехэ юмэн хэгдэнэ. Нооһо илгашадай Л. П. Абёровагай бригада табан жэлэй даабари 4 жэл соо дүүргэхэ үялга абаа. Харин һамналгын апарадуудай оператор В. Д. Цыңгуева табан жэлэй туршада 7 жэлэй даабари дүүргэхэ гэжэ шиидхээ. Мүн лэ нооһо илгагшадай З. П. Аносоваган бригадада хүнүүдэй эрмэлзэл хүсэл дэбжүүлмээр үүсхэлнүүд саг үргэлжэ мүндэлдэг байна.

Ажалайнгаа газарта нэмэлтэ нөөсэнүүдые бэдэрэлгэдэ, продукциин шанар һайжарүүлгада, ажалай бүтээсэ дээшэлүүлжэ, продукциин үнэ сэн хямдарүүлгада мүрысөөшэдэй гол анхарал хандуулагданхай. Түс комбинадта ажалай үрилдаа эмхидхэлгэдэ хананжатайгаар хандадаг байна. Эндэ ямаршье һайн үүсхэл түргөөр дэмжагдэнэ. Энэ хадаа өөрынгөө коллективэй түлөө хүдэлмэрилэгшэ бүхэнэй омогорхолой үндэр мэдэрэлые харуулна. Комбинадай хүдэлмэрилэгшэдэй ажалай, ажаһуудалай болон амаралтын эрхэ байдал һайжарүүлха комплексно программые хүмүүжүүлгын янза бүриин хүдэлмэритэй зэргэ бэелүүлжэ байһанай ашаар ажалай үндэр бүтээсэ түйлаха моральнопсихологическа таатай зохид эрхэ нүхэсэл зохёогдоно.

Үүсхэл хадаа хооһон газарта бэшэ, харин түрүү дүй дүршэлдэ үндэһэлжэ, хамтын зохёохы ажалай дүнгүүдые бүри дээдэ шатада гаргаха гэһэн эрилтэтэй байдаг. Имагтал тиимэһээ мүрысөөнэй үедэ эгээл эдэбхитэй хүнүүд, түрүү коллективүүд үнэтэ үүсхэл гаргана бшуу.

Бүхы ажалшадые социально-экономическа адли тэгшэ эрхэ байдалда байлгажа, нэн түрүүн зарим хүдэлмэрилэгшэдэй ба коллективүүдэй зохёохы ажалда арга шадабаритайень тодорхойлон дэгжээгээд, удаань тэдэнэй ажалаар дашууралгын амин охиие бүхы общество дотор дэлгэрүүлгэ хадаа мүрысөөнэй гол зорилго, удха шанарынь мүн болоно. Социалис общество доторхи мүрысөөндэ хубиин ба ниитын харилсаанай хүгжэлтэ ингажэл зохилдон таарана.

— Түрүү дүй дүршэлые хэрэглэгэ хадаа ехэ удха шанартай байдаг. Энээн туһай оло дахин бэшэнэбди, хэлсэнэбди. Шэнэ дүршэл халан абахаяа дэлхэй дүүрэн ябанабди. Тэрэнь хэр бэелүүлэгдэнэб? Эрхим дүршэл нэбтэрүүлээгүйнь түлөө партийна, профсоюзай болон ажахын хүтэлбэрилэгшэдһөө шангаар асууха хэрэгтэй,— гэжэ стахановска хүдэлөөнэй ветеран В. И. Гаганова хэлэһэн байдаг. Тиимэһээ шэнэ юумэ үүсхэгшын дүй дүршэлые ямар арга, нөөсэнүүдэй ашаар түйлааб гэжэ хүсэд дүүрэнээр тайлбарилан харуулха шухала. Али бүхы талаһаа тайлбарилагдаһан дүй дүршэл нэбтэрүүлхэдэ, бэлэн ха юм.

Сэлэнгын райондо социалис мүрысөө эмхидхэлгэ туһай асуудалаар КПСС-эй Гусиноозерскын горкомой пленумдэ бэлдэхэдэээ, анкетэ тараһан, хүдөө ажахын ажалшадтай хөөрэлдэһэн байнабди. Ажалша коллективүүдэй ниитын үдэр бүриин ажабайдалда, социалис мүрысөөндэ ажалшадые хабаадуулга үргэдэжэ байна гэжэ шэнжэлэлгэ харуулаа. Бидэнэй зүүлаажа хөөрэлдэһэн ажалшадай 72,5 процентнь мүрысөөндэ хабаадалсана. Хүнэй ниитын эдэбхи дээшэлхэдээ, хүдэлмэришэн хүнэй ургажа байгаа арга боломжо, хүсэ шадал гүйсэд хэрэглэгдэнэ гэжэ батадхахын аргагүй. Социалис мүрысөөнэй хүгжэлтэ тухай статистикын дунда хэмжээнэй дүнгүүдэй дээшэлбэшье, мүрысөөндэ өөһэдынгөө хабаадалсалгые сэгнэһэн хүдэлмэришэд ба колхозчинигүудай сэгнэлтэ үшөөл дооғуур байһаар. Энэ хадаа ганса өөрынгөө бэшэ, мүн ажалша коллективэй ниитын эмхинүүдэй, нэн түрүүн профсоюзай эмхиин хүсэ шадалаа муугаар элсүүлгые шүүмжэлһэн үшар болоно. Энэ хадаа мүрысөө эмхидхэлгын түхэл маягуудай үшөөл һула байһанай хойшолон болоно.

Ажалай урилдаанай ашаг үрэ эрилтэдээ хүрэнэгүй гэжэ үулзажа хөөрэлдэһэн хүнүүднай сэхэ мэдэрээ һэн. Эндэ элдэб шалтагаан бии. Экономическа хүгжэлтые хурдадхалгын шата-

ЖЕЛЕЗНОД... ПРИБОР ...

...рулан ...ти — «Тэпло... нүүд, соц... генер... лаар хэрэгле болон со...

Мал ажар прибор ... буулдаг эм... нно Совед... лөө парти- нэмэлтэ... В. Д. Цы... бүтээлгы... ректор ...жээ ябуу... КПСС-эй ...эрэнхээ хэг... гаар заабадхагдана. мүнөөнэй ... тула дурсалгын, правил... ...гоо ба га... хэмжээнүүдэ... совет ара... хозой ди...арэнэй һүү... бүрөөе ...ажахыңуулхи... ...ардэй зүгһөөе... үзүүлэгдэнөөр ороно... даба. ...н асуудал...

Совхозой ...харал хан... Митыпов, ...байнхай. Дондоков Улаан-Удын дутагдалнуудые үйлэдбэриин ...жа, үбһэ ...ээ хүгжэлрие эрилтэдэй тусхай һанууһабажа. үзэ...

Ажалшаг... болоно. ...сомоной, ...үйлэдбэ... байгша ...республика бэрхэшээлэ... тэмө предраадаа. ...юм. «Тепдээрэнь ... 28 жэлэй ...гаанүүдые, үйлэдбэриин ...приятнүүдэй ... бии болтивүүдые. ...Тус нэгэлон һургуулиин ...гурбан гол һэ хүрэ... ...нэ... эдэбхитэй ...тэдэнние ...нуудаг галба.



ЕДҮҮДЭЙ ЭЛМЭРИ

НҮҮДЭЛ СЕССИ ТУХАЙ БОДОМЖОНУУД

Удын Железнодорожно районно Советдэй нүүдэл ыаяхан прибор бүтээлгын үйлэдбэрийн нэгэдэлэй приняти — «Теплоприбор» заводто боложо үнгэр- нэгэдэлэй генеральна директор В. П. БРЫНДИН ичиска болон социальна хүгжэлтые комплексноор талаар прибор бүтээлгын үйлэдбэрийн нэгэдэлэй ийн ябүүлдаг эмхидхэлэй хүдэлмэрн тухай» элид- Районно Советдэй гүйсэдкомой түрүүлэгшэ А. П. ОНОВ нэмэлтэ элидхэл хэһэн байна. 1988—1990 прибор бүтээлгын нэгэдэлэй бэелүүлхэ социальна ин хэмжээ дбүүлгануүд түс сесси дээрэ баталаг- си дээрэһээ хэгдэһэн темдэглэлнүүд уншагшадай да дурадхагдана.

тэй болон прави- оодынгоо ба га- литика совет ара- ода, тэрэнэй һүү- ые һайжаруулха үүлдаг байна. VII съездын, пар- удаадахи Пленү- партиин XIX пар- ренциин шиидхэ- үндэһоор ороной өгжэлтэн асуудал- ахь анхарал хан- боложо байнхай. Улаан-Удын үйлэдбэрийн циальна хүгжэл- Советдэй түс- ыг ажалтай, — республика , томо пред- нэгүн юм. «Теп- завод 28 жэлэй арин үйлэдбэрийн 83 ондо бии бол- үхэтэй. Түс нэгэ- ыргуулийн гурбан гол м. Тиимэһээ на- үдэлмэрилэгшэдэй ажаһуудаг га- таранги гэжэ хэ- . Энэнһээ улам- альна хүгжэлтын ые шиидхэхэдэ, үүд дайрандадаг

гэр байраар, эдэе хибүүдые ясли-са- гаха гээшэ шухэ- ыртай хэрэг гээд дэрэжэ. Тиимэһээ ргын нэгэдэл бай- дые, хамтын бай- барихэ асуудалда ы хандуулдаг. Ар-

бан нэгэдэхи, мүн арбан хоёрдохи табан жэлэй түрүүшын хоёр жэлэй туршада хамта дээрээ 444 хүнэй багтаха хамтын байрануүд, 170 байратай гэр ашаглагдаа. 1987 оһдо 245 байратай гэр ашаглалгада оруулагдаад, үшөө 234 байратай гэр баригдажа байнхай. Ерэхэ жэлдэ, даб дээрэ тоолжо үзэһэнэй ёһоор, 200 гаран айл шэнэ байрада орожо түбэнэхэ болоно. Тиигэжэ прибор бүтээлгын нэгэдэл жэл бүри байрын гэрнүүдые олоор барина гэхэдэ алдуу болохогүйл ха. Зүгөөр барилгын иимэ дэлисэтэйгээр хэгдэдэг байбашье, байра абаха эзлжээндэ байгшадай тоо нилээд олон байнаар. Тодорхойлбол, түс нэгэдэлэй 6 хүдэлмэришэн бүхэнэй 1-нииһь байра абаха эзлжээндэ бэшэгдэнхэй.

Прибор бүтээлгын нэгэдэл ажаһшадые гэр байраар, мүн социальна-соёлой, ажаһууда- лай хэрэглэмжэ хангадаг объектнүүдээр арбан хоёрдохи табан жэлдэ, мүн 2000 он хүрэтэр хангаха тусхай зорилготой программа табиһан байна. Тус программань городской Советдэй, һалбарин министерствын зүгһөө һайшаагдаһан юм. Бүхыдөө барилгада 2000 он хүрэтэр 116 миллион түхэриг, тиигэдэ ганса арбан хоёрдохи табан жэлдэ 20 миллион түхэриг мүнгэн гаргашалагдахаар харааллагдана.

Тэдэнэр хубиин гэр бариха асуудалда мүн лэ горитой анхарал хандуулна. Мүнөө заводой 100 хүдэлмэришэн гэрнүүдые бариха газар заалгажа абаад, гүрэнэй банкһаа урьһаламжын мүнгэ абаад, барилгаяа эхилэнхэй гэжэ элидхэлшэ мэдээсэбэ. «2000 он хүрэтэр айл бүхэнииие амяараа байратай болгохо» гэһэн партиин холын харааталай зорилгс бэелүүлхэ талаар түс нэгэдэлдэ бүхы арга боломжонуудаа хэрэглэхын түлөө ороддодогынь һайшаалтай.

Байрын гэрнүүдэй хажуудахи талмайханууд болбосон түхэлтэй болгогдоно. Жэшээлхэдэ, 1986 ондо энэ хэрэгтэ 40 мянган түхэриг гаргашалагдаһан байбал, 1987 ондо аяар 153 мянган түхэриг мүнгэн гаргашалагдаба. Нэгэдэлэй мүнгэн зөөрөэр үйлсэнүүд асфальтаар хучагдана, хүүгэдэй талмайханууд түхээрэгдэнэ, һөөг модод һуулгагдана.

Хүүгэдэй ясли-садуудаар хангалга һайн гэхын аргагүй. Мүнөө дээрээ нэгэдэлэй 300 шахуу һууритай 3 ясли-садуудта 1000 үхибүүд ябана. Байгша оной январиин 1-нэй байдалаар үшөө 600 гаран үхибүүд саадууда ябаха эзлжээндэ бэшэгдэнхэй. Ерэхэ жэлдэ үшөө 100 үхибүүдые нэмэжэ абтахаар ясли-садууд үргэдхэгдэхэ юм.

Прибор-бүтээлгын нэгэдэл лионернүүдэй лагертьай. Тэндэнь 1987 ондо 1425 үхибүүд амараа. Хүдэлмэришэдэй ажалай эрхэ байдалые һайжаруулха талаар ороддолго гаргагдана. 2000 шахуу хүдэлмэришэд хүнэй бэедэ муугаар нүлөөлжэ болохо эрхэ байдалда ажаллана гэжэ тодоруулагдаһан байгаа. Үйлэдбэрк дээрэ ажаллагшадай бэеын элүүрые хамгаалха, аюул усалнуудай болохогүйн тула абтадаг хэмжээ ябуулгануудта һүүлэй 2,5 жэлэй туршада 550 мянган түхэриг гаргашалагдаа. Вентиляционно 50 системэ занабарилагдажа, 1450 хүнэй, тэрэ тоодо 1200 эхэнэрэй ажалай эрхэ байдал һайжаруулагдаһан байха юм.

Шэнэ техникэ, технологи нэбтэрүүлхэ талаар хэмжээнүүд абтана. Гэбэшье мүнөө дээрээ бар хүсөөр хэгдэдэг хүдэлмэриин хэмжээн нилээд ехэ байһаар. Хуряангыгаар хэлэбэл, ажалша хүнэй эрхэ байдал һайжаруулхын тула нилээд ехэ юумэн хэгдэнхэй. Тэрэшэлэн столово, буфет, ажаһуудалай таһалгануүд гуримтайгаер хүдэлдэг болонхой.

Нэгэдэл Байгал далай дээрэ турбазатай, амаралтын байшантай юм. Ороной курортнууд, санаторинууд болон амаралтын баазануудта 1987 ондо 2600 хүн амаржа ерээ. Тэдэнэй 1500-ниинь нэгэдэлэйнгээ турбазануудта амараа һэн.

Прибор бүтээлгын нэгэдэлэй хүтэлбэриин зүгһөө социальна хүгжэлтын талаар һүүлэй жэлнүүдтэ нилээд горитой хэмжээнүүдэй абтаһан байгаашье һаань, саашадаа үшөөл ехэ юумэн хэгдэхэ ёһотой гэжэ сесси дээрээ элирбэ.

Байрын гэрнүүдые бариха асуудал прибор бүтээлгын нэгэдэлэй шиидхэхэ эгээн шухала асуудалнүүдай нэгэн байһаар. Барилгашадай гэмээр 1987 ондо ашаглалгада оруулагдаха столово, 60 байратай гэр барилга дүүргэгдэнгүй үлөө. Энэнь байгша ондо ашаглалгада оруулагдаха ёһотой.

Октябрьска районой 112-дохи квартилда 120 байратай гэр ерэхэ жэлдэ ашаглагдаха юм. Тиихэдэ 1990 он хүрэтэр 156 байратай хоёр гэр, 422 һууритай хамтын байра ашаглагдахаар хараалагдана. Нэгэдэлэй промышленна үндэһэ һуури бэхижүүлэгдэхэ юм.

Силикатна заводһоо холо бэшэхэнэ нэгэдэлэй городок бии болгогдохоор хараалагдана. Эндэнь байрын гэрнүүдһээ гадна 100 һууритай хоёр ясли-сад, 25 хүдэлмэришэнэй хүдэлхэ ажаһуудалай хэрэглэмжэ хангалгын комбинат, 10 мянган номертой телефонно автомат станци, 1176 үхибүүдэй багтаха дунда һургуули, 720 һууритай училищи,320 үхибүүдэй амарха пионернүүдэй лагерь болон бусад объектнүүд бодхоогдохо байна.

1990 он хүрэтэр 280 һууритай ясли-сад баригдажа дүүрэхэ ёһотой.

Саад эрхилхэ, заводой хамһабариин ажахы хүгжөөхэ талаар хэмжээнүүд абтана. Мүнөө жэлдэ 360 тонно орооһо хуряаха түсэбтэй. Ерэхэ жэлдэ эбэртэ бодо малай, гахайн байранууд баригдаха. 25 машинын багтаха гараж, хоёр байратай 2 гэр бодхоогдохо байна. 1990 ондо 1000 толгой гахай, 120 үнеэн болон бусад мал хамһабариин ажахыда байхаар түсэблэгдэнэ.

Районно Советдэй сесси дээрээ гүйсэдкомой түрүүлэгшэ А. П. Спиридонов нэмэлтэ элидхэл хэхэдээ, нэгэдэлэй хүдэлмэриин дүтагдаһнуүд дээрэ тогтожо, хүн зоной һуудал байдал һайжаруулха зорилготойгоор баталагдан абтаһан нэгэдэлэй социальна хүгжэлтын комплексно программын дүүргэлтэ тон ехэ удха шанартай гэжэ тэмдэглээ. Мүнөө прибор бүтээлгын нэгэдэлэй хүдэлмэришэдэй байраар ханагдасын хэмжээн 7,7 дүрбэлжэн метр болонхой. Тиихэдэ орон соомнай дунда аэргээр 15,2 дүрбэлжэн метр талмай хүртэнэ. Энээнһээ тобшолол хэхэдэ, хүндэ бэшэ гээд үгэ хэлэгшэ нэмэбэ.

ЛВРЗ-гэй барилгын талаар начальнигай орлогшо, районно Советдэй депутат **В. П. Цивилев** үгэ хэлэхэдээ, өөрынгөө заводто социальна асуудалнуудые яажа дүүргэдэг тухайгаа дэлгэрэнгыгээр хөөрэжэ үгөө. Байрын гэрнүүдые барилга тус заводто 1988 ондо, 1980 онтой сасуулбал, 30 процентээр дээшэлээ. Заводой хүдэлмэришэн бүхэн байрын гэрнүүдые болон социально-соёлой объектнүүдые барилга дээрэ жэлдэ 4 удэр хүдэлдэг болонхой.

Барилгын үндэһэ һуури бэхижүүлэгдэнэ. Тэрээнгүйгөөр барилгые хурдадхажа болохогүй гэжэ үгэ хэлэгшэ онсолбо. ЛВРЗ-гэй 160 хүдэлмэришэн мүнөө хубиин гэрнүүдые барижа байна. Заводойнь газар дээрэ 2 магазин, шүдэ аргалдаг поликлиникын филиал, медицинскэ пункт гэхэ мэтэ бии. Тиихэдэ халаанай үедэ 4000 хүниие хангажа шадахэ ажаһуудалай хэрэглэмжэ хангалгын албанай корпус бодхоогдожо байнхай.

Прибор бүтээлгын нэгэдэлэй коллектив эзргэлжэ байдаг ЛВРЗ-гэй дүй дүршэлые халеи абаха бээ гэжэ һанагдажа байгаа һэн.

«Теплоприбор» заводой хүдэлмэришэдэй **В. А. Хмелевский, Н. Н. Шавер** болон бусад сесси дээрэ үгэ хэлэһэн байна. Тэдэнэр заводой буфедтэ эдеэ хоол олон ушарта үгы байдаг, медицинскэ болон ажаһуудалай талаар хангалга муу гэжэ шүүмжэлээ. Спортивна һорилго хэгдэнэгүй, угайдхадаа үйлэдбэриин гимнастика үнгэргэхээ болинхойбди гэжэ үгэ хэлэгшэд гомдобо.

Районно Советдэй сесси һайн бэлэдхэлтэйгээр үнгэрөө гэжэ тэмдэглэхэ хэрэгтэй. Сессиин болохоһоо урид Советдэй депутадууд заводой цехүүдээр, ажалшадайнь ажаһуудаг газаруудаар ябажа, хүдэлмэришэдэй ажалай эрхэ байдалаар, ажаһуудалаарнь һонирхоһон, үүлэлгануүдые үнгэргэнэн байгаа. Тиихэдэ сессиин болохо тухай заводой радиогоор, типографида барлан гаргагдаһан тусхай соносхолнуудаар мэдээсэгдэжэ, бүлгынай һанамжа дурадхалнуудаа хэлэхыень гуйһан байна. Нэгэдэлэй олон хэһэгээр герадаг «Импульс» газетэдэ социальна хангалга һайжаруулха тухай хүдэлмэришэдэй һанамжа дурадхалнууд удаан саг соо удаа дараалан толидогдожо байгаа.

Мүнөө прибор бүтээлгын үйлэдбэриин нэгэдэл сесси дээрэ баталһан социальна хангалгын ехэ программаяа районой партиина, совет органнуудтай хамта бэелүүлжэ эхилбэ.

М. БАРДУКОВА,
Улан-Удын Железнодорожно районно Советдэй гүйсэдкомой эмхидхэлэй таһагые даагша.

Хасан нуурай дэргэдэхи тулалдаануудай 50 жэлэй ойдо

Совет Армиин түүхын алдарта хуудаһан

Эгсэ табин жэлэй саана Ласс-Дурна зүгэй баруун урдахи хубида Хасан нуур шадархи тала гүбээнүүдтэ бүхы дэлхэйн арадуудай халуун анхарал татаһан үйлэ хэрэгүүд болоһон байна. 1938 оной июлиин 29-дэ япон милитаристнууд Эсэгэ ороноймнай нангин хилэ дабажа, Безымянная, Заозерная болон бусад үндэр гүбээнүүдые эзэмдэһэн юм.

СССР-эй оборонын арадай комиссарай захиралта бэлүүлэн, дайсадые һамна бута сохихо талаар операци үнгэргэхыень Дальневосточно фронтын Сэрэгэй совет 39-дэхи стрелково корпусой командир Г. М. Штерндэ даалгаа һэн. Тиихэдэ тус корпусой бүридэлдэ 40-дэхи, 32-дохи стрелково дивизинүүд, 2-дохи оньюжоруулагдамал амяарлагдамал бригадэ ороо бэлэй. Уданшьегүй хамтын добтолго тухай захиралта корпусой командир гаргаа бэлэй.

Байлдаанай болохын урда тээ бүхы подрэзделенинүүдтэ партийна болон комсомолой сугланнууд үнгэргэдэбэ. Тулалдаанай үедэ нэгшье сэрэгшэ сухарихагүй, захиралта заабол бэелүүлэгдэхэ гэжэ коммунистнууд, комсомолшууд мэдүүлээ һэн. Хадын ороһдо улаан туг үргэхэ эрхэдэ хүртэхын түлөө подрэзделенинүүдэй хоорондо мүрысөөн дэлгэрбэ.

Августын 6-най 16 часта истребительнүүдээр удэшэгдэһэн ТБ-3 түхэлэй совет хүндэ бомбардировщигууд япон бэхилэлгэнүүдтэ шанга сохихо хэбэ. Нэгэ час тухай сагай үнгэрһэн хойно сэрэгшэдшье урагшаа добтолгодо ороо нэн.

Заозерная гэжэ хадын түлөө болоһон шанга тулалдаанда 118-дахи стрелковой полкын партийна организацинн секретарь, лейтенант И. Н. Мошляк онсо шалгарһан байна. Тулалдаанай үедэ командирайнгаа хүндөөр шархатахада, тэрэнэй уялгые эрэлхэгээр дүүргэ. Хадын ороһдо хэдэн сэрэгшэдтэй түүүлэн гаражэ, улаан туг үргэһэн габьяатай.

Августын 7-до японтон аяар хори дахин добтолгодо оробошье, амжалта туйлажа шадаагүй һэн. Нэтэрүү шанга тулалдаанай үедэ бүхы сэрэгшэд нугаршагүй зоримгой, эрэлхэг байһанаа харуулаа. Жэшээлхэдэ, младша командир А. Жимановай командалдаг танкда дайсанай снарядай сэхэ бүүхада, танкынь ябахаяа болишобо. Мэргэлэн буудэгша жолоошон хөөрынь алдалаи унаһан байба. Иимэ ушарай тохёолдоод байхада, Александр танкһаа пулемет абажа, үндэршэг газэрта таатай нүхэ оложо, дайсадтай хэдэн часай туршада тулалдаһан габьяатай.

Милитарис японтонтой болоһон шанга тулалдаануудта бүхы сэрэгшэд: артиллеристнууд, тагнуулшад, сапернууд, танкистнууд шэн зориготойгоор тэмсээ. Гадна врачнууд, медсестрануудшье номонһоо бээ нюунгүйгөөр шархатагшадыо абарһан байха юм. Хоёрдохи рангын военврач В. П. Бегсулэв дайсанай нюдэ бүлай буудажа байхые тоонгүй шерхатагшадые байлдаанай газарһаа зайсуулһан, түрүүшын туһалажа үзүүлһэн байгаа. Дайсадай гэнтэ добтолходо, хилын харуулшад тэдэнэй шанга сохилтые өөр дээрээ даажа абаа юм.

Хасан нуурай дэргэдэхи тулалдаануудта Буряадайнай сэрэгшэд шэн габьяатайгаар тэмсээ. Эдэ хадаа капитан Григорий Федорович Бусовиков, майор Анатолий Фадеевич Багрий, лейтенант Дмитрий Леонтьевич Башкирцев, ефрейтор Алексей Сергеевич Гаськов, рядовой Павел Титович Негода болон бусад олон сэрэгшэд Совет армиин дайшалхы габьяае алдаршуулгада хубитаяа оруулаа.

Хасан нуур шадар япон милитаристнуудтай тулалдаануудта шэнэ зэбсэгэйнгээ, дайшалхы техникангээ һайн шэнжэ шанарые Улаан Армн харуулаа юм. Совет хилын харуулшад, сэрэгшэд шанга хашалтада сухарихагүй, оноһшотой курса сохилтотой байһаная мүн лэ харуулаа. Дайшалхы даабаринүүдые эрхим һайнаар бэелүүлхэдээ, баатаршалга, шэн габьяа, эрэлхэг зориг харуулһанайгаа түлөө 40-дэхи стрелково дивизи, Посьетскэ хилын харуулшадай отряд Улаан Тугай орденүүдээр шагнагдаа бэлэй. Тэндэхи байлдаануудта хабаадагшадай дундаһаа 26 сэрэгшэдэ Советскэ Союзай Геройн үндэр нэрэ зэргэ олгогдоһон байна. 95 сэрэгшэ болон командирнууд Ленинэй орденоор, 1985 хүн Улаан Одоной орденоор, «Шэн зоригой түлөө», «Дайшалхы шэн габьяагай түлөө» медальнуудаар шагнагдаа.

Тэбин жэлэй саана болоһон үйлэ хэрэгүүд совет сэрэгшэдые һэримжэтэй байхыень уялгана, Гэхэтэй хамта дайн дажарые жүрөөдэһэн империалистнуудай «одото дайнай» гэнэ аюулые эртээнһээ ойлгожо, өөһэдынгөө хилэ нангин байлгахые, өөһэдөө һэримжэтэй байхыень үшөө дахин һануулна. Үшөө юу харуулаабгэхэдэ, совет сэрэгэй уставуудай, стратегическэ болон тактическа зарим бодомжонуудай зүб байһые тэрэ холыи үйлэ хэрэгүүд гэршэлһэн байна.

Хасан нуурай дэргэдэхи болоһон үйлэ хэрэгүүдэй тэбин жэлэй ойе мүнөө тэмдэглэжэ байхадаа, манай арадай, СССР-эй Зэбсэгтэ Хүсэнүүдэй дайшалхы алдар солын ёһо занашалнуудай һайн һайхан жэшээнүүд дээрэ сэрэгэй-патриотическа талаар залуушуулай хүмүүжүүлгэ улам һайжаруулха ёһотой болонобди. Совет Армида, Далайй-Сэрэгэй Флодто алба гараха залуушуулай бэлэдхэл, сэрэгэй-патриотическа хүмүүжүүлгэ бүри нарижүүлхыемнай мүнөө орон дотоорнай боложо байһан зубилган шэнадхэлгэ баадхана, ехэ эрилтэ тэбина бшуу.

П. ШЕВЧЕНКО,
майор.

Зунай амаралта

Халай гурбадахи семестр

Хориин техникумичэдэй студентнэрэй из барилгын отряд инда районой ооной байшан ба- ихэй.

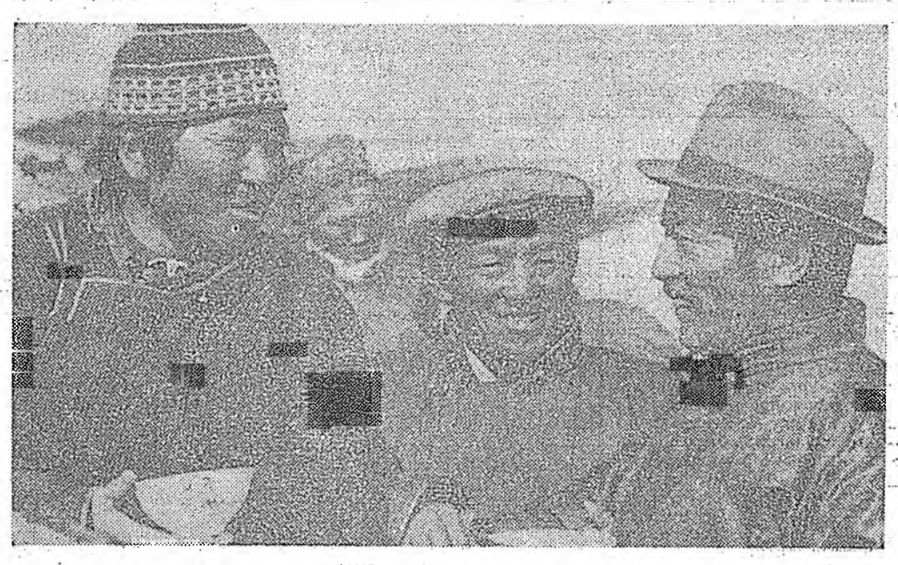
ишээ «толгойгоо» хүндэ ашаа хүн- ргэжэ байһан кран арахадаа, ажалай ганата ойлгохоор энээр мүлиһэн це- ө үшөө нойтон. Хү- нүүдые баринхай, хүдэлнэ. Цомен- а хаяжа, шала хэ- улуу эбэнэ. Танил- дэ инженерно-эко- факультедэй сту- а Дылгеров, Дор- эржиев, Саша Бу- д ажаллана. Улаан- хи дунда һургуули ехническэ мэргэжэ- и училищида ма- туһалагша боло- хоёо байһан залуухан хоёр хүбүүд — аха дүү Вениамин ба Даниил Бессоновтон студентнэртэй хамта мүн лэ ажал хэнэ. Тоомгуй, тэршээхэн эдэ хоёрые «ажалда атаржаг, хүдэлмэридэ хүдэржэг, һайн һургаадтай хүнүүд болог» гэжэ студентнэр Бессоновтоние магтана.

«Бурводстрой» тростын Хориин нүүдэл-оньһажоруулагдамал колоннын мастер, хүбүүдһээ хамта ахашагаар харагдаһан Александр Леонтьевич Емельянов барилгые ударидана. Студентнэртэ заабари үгэнэ, хэрэгтэй материалнуудыень саг соонь асаруулна. «Хорин таба мянган түхэригэй ажал эндэ хэгдэхэ юм. Хубүүд августын арбан болотор, шадаа һаа, уридшье байшангые барижа дүүргэхэ ермэлэлтэй», — гэжэ тэрэ хөөрэбэ.

«Отрядтамнай арбан табан басагад, арбан хүбүүд. 4-дэхи курсын студент Алексей Буянтуев командирнай юм. Маанадые эндэ һайнаар үгтаа. Хамтын байра соо байлгажа, сэбэр простыня, амһартэ жэмһэртээр дүүрэн хангаа юм. Басагаднай эдеэ шанана. Ажаллаха, амархашье бүхы арга боломжонууд бии», — гэжэ 3-дахи курсын студент Юра Дылгеров хэлэнэ.

«Урда жэлнүүдтэ студентнэр мяха үйлэдбэрилдэг комбинадые, байрын гэрнүүдые эндэ бариа һэн. Тиихэдэ бүхы байшангууд «һайн» гэжэ сэгнэлтэйгээр тушаагдаа бэлэй. Мүнөө жэлдэ студентнэрэй энэ байшангые мүн лэ һайн шанартайгаар барижа, олоной ашаглалда тушаахадань, ганса магтаалай үгэнүүд дуулдаха бээ гэжэ найдагдана», — гэжэ комсомолой райкомой секретарь С. З. Васильев хөөрэнэ.

И. ТУМУРОВА.
Хориин район.



АНДА НҮХЭДО

МНР. Монголай, совет Тувагай малшад үнинэй хани нүхэд ёһоор үүлэдаг. Тувагай Эрзинскэ районой, Монголой Баян-Тэсскэ сомоной ажалшад үнинэй хани барисаатай юм. Тэдэнэр дүй дүршэлөө халан абалсадаг, тэдэнэй бэе бэедээ айлшалалсалга юрын болонхой. Мүнөөдэр Баян-Тэсскэ сомоной хонишодто Эрзинһээ хани нүхэдынь айлшалжа ерээ. Монгол, тува нүхэдэй зүбшэхэ юумэн олон даа.
ЗУРАГ ДЭЭРЭ: хоерэлдөөнэй үедэ аяга сай заатагүй хэрэгтэй.

ТАСС-ай фотохроникэ.

Соёл ба ажабайдал

«Улаан гвоздикатай» дахин уулзалга

«Улаан гвоздика» гэһэн дүүнэй залуушуулай уласхоорондын фестиваль гурбан жэл эмхидхэгдээгүй, харин олоун ухаанай ажабайдалда болоһон энэ дүтагдалые хэн нэгэн ажаглаа ха гү? Залуушуулай «Гвоздика» юрын һонигүй хэмжээ ябуулга болошоо һэн. Фестивальда хабаадаһан бүхы хүнүүдтэ хүртэхөөр шангууд асагдагдаг, дуушадай хоорондо шанга тэмсэл болодоггүй, дуушад «тэмдэглүүлхын» тэдыса, далайн үһанда тамархын тулада Сочи ерэдэг һэн.

— Зохёохы бэшэ, харин политическэ бодомжонууд гол шухалада тоологдодог байгаа, — гэжэ ВЛКСМ-эй ЦК-гай соёлой таһагай секторые даагша Константин Воробьев үнгэрһэн жэлнүүдэй алдуу эндүүнүүдые тайлбарилна. — Гүйсэдхэгшэдэй мэргэжэл шадабарин хэмжээн түхай һанаагаа табидаггүй, харин бүмбэрсэр дэлхэйн бүхы нютагуудай дуушадые хабаадуулха гэжэл оролдодог байгаабди. Мэргэжэлтэ бэшэ дуушадэйшье Сочидо ерэхэ ушарнууд олон һэн. Тиигэжэ фестивалин нэрэ хүндэ бууража захалаа.

Мүнөө жэлэй фестиваль Ленинскэ комсомолой 70 жэлдэ зорюулагдаха юм. Олохон социалис оронуудһаа гүйсэдхэгшэд ерэхээр хүлеэгдэнэ. Уласхоорондын жюридэ хабаадахаяа гадаадын оронуудай түлөөлэгшэд урдынхиһаа һургагүй олоор уригданхай. Жэшээнь, Болгариһаа Бисер Киров, Венгриһээ Янош Коош, ГДР-һээ Регина Тосс, Польшоһоо Марыля Родович, Югославиһаа Джордже Марьянович, Чехословакиһаа Хелена Бондрачкова гэгшэд болоно.

Фестиваль эмхидхэжэ байһан орон хадаа табан гүйсэдхэгшэдые фестивальда хабаадуулха эрхэтэйбди. Бүсад оронуудһаа нэгэ-нэгэ хүнүүд ерэхэ. Булта дуушад мэргэжэлтэд байха эрэгтэй. Энэнь гол эрхэ нүхэсэл мүн, 28 хүртэр наһанай дуушад фестивальда хабаадаха.

ВЛКСМ-эй ЦК-гай, ВЦСПС-эй, СССР-эй Залуушуулай эмхи зургаануудай комитедэй, СССР-эй Соёлой министерствын, зохёохы ажалганай холбоонуудай түлөөлэгшэдһөө бүридэһэн эмхидхэлэй комитет совет гүйсэдхэгшэдые шэлэхэ байна. СССР-эй арадай артист Иосиф Кобзон эмхидхэлэй комитедэй түрүүлэгшээр томилогдонхой. Фестивалиин хэмжээгээр жюрин гэшүүдэй концерт эмхидхэхэ дурадхал тэрэ оруулэа юм. «Сүүдэй коллегидэ» хабаадахаяа уригдаһан бүхы хүнүүдэй ерээ гээшэ һаань, дэлхэйн эстрадын суута артистнууд, концертнүүдтэ олон дахин суглаа хабаадаһан хуушанай ханинар суглархэ хэ юм. Энэ удаа тэдэнэрэй бэлиг шадабарые харагшэд сэгнэхэ болоно.

Шангуудай тоо тодорхойлогдоо. Гурбан концертын туд бүхэнэй дүнгүүдээр уласхоорондын жюри гурбан лауреадые тодорхойлхо байна. Ганса гол шан байха. Дуушад нэгэ совет, Эсэгэ оронойнгоо, нэгэ дуратай дуугаа гүйсэдхэхэ.

Алла ПЕРЕВАЛОВА,
АПН-эй корроспондент.

ТАСС · АПН

ХИЛЫН САНАНАҺАА

ПАРТКОНФЕРЕНЦИИН МАТЕРИАЛНУУДАЙ СОГСОЛБОРИ

СТОКГОЛЬМ. Швециин «Фрам» хэблэл КПСС-эй Бүхсоюзна XIX конференцин материалнуудай согсолбори бардан гаргаа. «Олондо мэдээсэлгэ, демократи үргэдхэлгэ, хубилган шэнэдхэлгэ» гэжэ тэрэнь нэрлэгдэ. Конференци дээрэ КПСС-эй ЦК-гай Генеральна секретарь М. С. Горбачевой хэһэн элидхэл болон хэлэһэн үгэнүүд, совет коммунистнүүдай хуралдаанай резолюцинууд номдо оруулагдаа.

Кремлиин Съезднүүдэй ордон соо дүрбэн үдэр болоһон, хубилган шэнэдхэлгын шэнэ зорилгонуудые үргэһөө, шэнэ техникэ, технологи нэбтэрүүлгэ, үйлэдбэриин эффективна ажаһуулгэ, хүдэлмэришэдэй материалнай болон культурна хэрэгсэлнүүдые дээшэлүүлгэ, ажалшадай ажаһуудалые сайжаруулха, ажалгүйдэлые арилгаха, ажалшадай эрхэ ашаг сонирхолые хамгаалха, ажалшадай ажаһуудалай хэрэглэмжэ хангалгын комбинат, 10 мянган номертой телефонно автомат станци, 1176 үхибүүдэй багтаха дунда һургуули, 720 һууритай училищи,320 үхибүүдэй амарха пионернүүдэй лагерь болон бусад объектнүүд бодхоогдохо байна.

1990 он хүрэтэр 280 һууритай ясли-сад баригдажа дүүрэхэ ёһотой.

Саад эрхилхэ, заводой хамһабариин ажахы хүгжөөхэ талаар хэмжээнүүд абтана. Мүнөө жэлдэ 360 тонно орооһо хуряаха түсэбтэй. Ерэхэ жэлдэ эбэртэ бодо малай, гахайн байранууд баригдаха. 25 машинын багтаха гараж, хоёр байратай 2 гэр бодхоогдохо байна. 1990 ондо 1000 толгой гахай, 120 үнеэн болон бусад мал хамһабариин ажахыда байхаар түсэблэгдэнэ.

Районно Советдэй сесси дээрэ гүйсэдкомой түрүүлэгшэ А. П. Спиридонов нэмэлтэ элидхэл хэхэдээ, нэгэдэлэй хүдэлмэриин дүтагдаһнуүд дээрэ тогтожо, хүн зоной һуудал байдал һайжаруулха зорилготойгоор баталагдан абтаһан нэгэдэлэй социальна хүгжэлтын комплексно программын дүүргэлтэ тон ехэ удха шанартай гэжэ тэмдэглээ. Мүнөө прибор бүтээлгын нэгэдэлэй хүдэлмэришэдэй байраар ханагдасын хэмжээн 7,7 дүрбэлжэн метр болонхой. Тиихэдэ орон соомнай дунда аэргээр 15,2 дүрбэлжэн метр талмай хүртэнэ. Энээнһээ тобшолол хэхэдэ, хүндэ бэшэ гээд үгэ хэлэгшэ нэмэбэ.

ЛВРЗ-гэй барилгын талаар начальнигай орлогшо, районно Советдэй депутат **В. П. Цивилев** үгэ хэлэхэдээ, өөрынгөө заводто социальна асуудалнуудые яажа дүүргэдэг тухайгаа дэлгэрэнгыгээр хөөрэжэ үгөө. Байрын гэрнүүдые барилга тус заводто 1988 ондо, 1980 онтой сасуулбал, 30 процентээр дээшэлээ. Заводой хүдэлмэришэн бүхэн байрын гэрнүүдые болон социально-соёлой объектнүүдые барилга дээрэ жэлдэ 4 удэр хүдэлдэг болонхой.

Барилгын үндэһэ һуури бэхижүүлэгдэнэ. Тэрээнгүйгөөр барилгые хурдадхажа болохогүй гэжэ үгэ хэлэгшэ онсолбо. Хэрбээ барилгаалида хоходол үзүүлжэ болохо гэжэ тоотоогоо һаа, энээнһээ хойшо нэгэшье барилга зүбшөөгдэхэгүй гэжэ харааллагдаа гээд «Руде право» онсолон тэмдэглэнэ.

Һаяхан Белградта нээгдэһэн Балканай оронуудай профсоюзуудай түлөөлэгшэдэй уулзалгые Европын социалис үүрэнүүдэй хэблэл тодорхойгоор харуулна. Энэ орон нютагай национальна профсоюзуудай хоорондохи харилсаа холбоон «түүхэтэ ерээдүйтэй үйлэ хэрэг мүн» гээд Болгарнин «Труд» тэмдэглэнэ.

Иранай болон Ирагай хоорондо шанга байддаануүд үргэлжэлһөөр гэжэ Францнин «Юманите» тэмдэглэнэ. Энэ хёмороо зүришэлдөөндэ хабаадагшад үхэлтэ дайнда ороһон һом соо энэ түүхэтэ хуралдаанай тон шухала материалнууд үгтэнхэй. Швецидэ үргэн олоң хүнүүдэй тэрэнние уншаха байһанциинь дамжагүй.

Конференцин хараалһан

АСУУЛТЫН ДҮНГҮҮД ГЭРШЭЛНЭ

НЬЮ-ЙОРК. Хэрбээ США-да президентые путаха һунгалтануүдай мүнөө оолоо гээшэ һаань, демократдуудай кандидат ялалта туналаха байгаа ха. Долоон хоногтоо нэгэ дахин гарадаг «Ньюсуик» газетын захилаар Гэллапай институдай үнгэргэһэн олоңиитын һанамжые асуултын дүнгүүд харуулна.

Демократическа партиһаа президентдэ кандидадаар хуулитаар һаяхан дэмжүүлэгдэһэн Майкл Дукакисай түлөө дуугаа үгэхэ һэмдэн гээд энэ асуултада хабаадагшадай 55 процентнь мэдүүлһэн байна. Республиканецуудай зүгһөө кандидадаар дэбжүүлэгдэхэ США-гай мүнөөнэй вице-президент Джордж Бушые дэмжэхэбди гээд асуудалда харюусагшадай 38 процентнь һанамжаяа хэлээ. Дукакисай тала баригшадай тоо 8 процентээр олошороо гэжэ «Ньюсуик» тэмдэглэнэ. Негр һүнгагшадай ба эхэнэрүүдэй дунда демократдуудай кандидат ялангаяа ехээр дэмжэгдэнэ гэжэ асуултын дүнгүүд харуулна.

США-гай ШАЛГАГШАД ЧССР-тэ

ПРАГА. Дундуур ба дүтын зайда хэрэглэгдэхэ ракетэнүүдые усадхаха тухай СССР-эй болоң США-гай хоорондо баталагдаһан договорой үндэһөөр ЧССР-эй хилэ шадарай һуурин тосхоной оршондохи СССР-эй урданай ракетнэ баазые шалгаха хүсэлтэй байһанаа Холбоото Штадууд мэдүүлһэн байна. Шалгалта үнгэргэхэ тухай ЧССР-эй, СССР-эй болон ГДР-эй хоорондохи хэлсээнэй үндэһөөр Чехословакиин Социалис Республика тэрэнние үнгэргэхыень зүбшөөгөө һэн. 10 американ инспекторнууд һаяхан ЧССР ерэ.

ТОЛИ

ЭНЭ ХУУДАҺАНДАМНАЙ:

★ ҺАЙХАН СЭДЬХЭЛЭЙ ҺҮЛДЭ

★ «ҮЛГЭН ДАЙДАЯА ЭРЬЕЖЭ ХАРАҺАЙБ»

★ ЭДИР НАҺАНДАА ЭРЬЕН БУСАЖА...

★ НЮТАГ СООХИ БАЙДАЛАА ГУРИМШУУЛХА

ТЭГШЫН ДАМПИЛ

Һ АЙХАН сэдьхэлэй сагаан һүлдэ болоһон хүнүүд нютаг бүхэндэ байдаг. Манай нютагта тиимэ хүнүүдэй нэгэн Тэгшын Дампил байгаа гэжэ һанагдана.

Нютагтамни энэ хүн тухай хэншье муу үгэ хэлэхэгүй... Үнгэрэгшэ жэлэй май соо нэгэ нүхэрэйдөө һуухадамни, урда уе саг тухай үгэ зугаа хэлсэжэ һуухан зон энэ хүнэй нэрые дурдабал! Миниий досоо Дампил дундахайн (иигэжэ нэршэһэн хүн һэн) шэг шарай, түхэл шэнжэ гэнтэ һэргэхэдэл гээ. Үгы даа, би мартаа бэшэб. Гэбэшье олон жилдэ нютагтаа байгаагүй намда, сэхыень хэлэхэдэ, Дампил дундахайн шэг шарай досоомни бүдэхирһэн байжашье болоо.

Аяар холын нэгэ зурагые сахилгаан түргөөр һанаһаб. Володя бидэ хоёр хюрөөдэжэ байһан хоёр хүндэ дүтэлбэбди. Мэхэгүй ажал. Хара хүсэнэй. Сахынь дээрэ байгша бүхы хүсөөрөө хюрөөгөө түлхин дарана, харин доронь зогсогшо бэе тэсшээ үгзаран татана. Арзагар томо шүдэтэй ута хюрөөгэйнь абяан нэгэ жэгдээр һиинана. Һонин шэнги.

— Холо бологты! Юу хараад байгаабта? — гэжэ халта тогтоһон дээрэхинь бидэниие намнаба.

— Яахашниб? Хараг лэ. Һонин байгаа ааб даа,— гэжэ доро байгшань нүгөөдэдөө хэлээд, һүүлдэнь бидэнэртэ хандажа,— Һалхинай дээрэ гарагты. Нюдэн соотнай хюрөөгэй хибэдэһэн орожо болохо,— гээд, марягүйшэг, туранхай тэрэ хүн энеэбхилэн һагад, ман тээшэ хаража байгаа апша һэн.

Тэрэмни хожомынь Дампил болоо.

Һүүлдэнь Дампил дундахайтай би тон дүтэ танилсаһан, зан абариень шэнжэлһэн, үнэн сэдьхэлһээ хүндэлдэг болоһон хүм. Ушарынь гэхэдэ, дайнай эхилхэдэ, сэрэгтэ татагдаһан Тэгшын Дампил хүндэ үбшэндэ нэрбэгдэһэнэй шалтагаанаар арай голтой табигдажа ерэһэн байбашье, хоёр хоногто амаржа үрдингүй, колхозой кладовщигаар томилогдоһон гэхэ.

Тэрэмнай мэдээжэ саг һааб даа. Амбаар багта хэгдэдэг бүхы ажал Дампилай хүзүүн дээрэ унаа һэн аабза. Харюусалга ехэ. Теэд Дампил бүхы сагаа, хүсэ шадалаа, бэе мяхаяа гамнангүй, тэрэ бүхые туйлажал гараһан түүхэтэй. Би энээниень хоёр нюдөөрөө хараһанби. Юуб гэхэдэ, дүшэн зургаадахи оной зунай нэгэ үдэр тракторай бригадын тоо бүридхэгшын тушаалые даажа абаһанһаа хойшо хоёр жэлэй туршада үдэр бүри гэхээр Тэгшын Дампилтай харилсадаг байгааб.

Амбаарнуудые хорёолһон хашаа соо зүүгээр зэргэлээд байһан гурбанай хойто захада табхайһан багахан амбаарта бригададаа эдеэ хоол абахаяа анха түрүүн ерэхэдэмни, дээрэшэг байдаг үүдэниинь һула. Эээндээ эрхэ, эжэл хани шара нохойнь амбаарай үүдэндэ хэбтэбэ. Энэ — Дампилай эндэ байһанай гэршэ. Шагаажа харабаб. Дампил дундахай шоото дээрэ татажа һуураһаа, бодожо ерэбэ. Стол дээрэнь зэд гүсэ, хажуудань модон аяга харагдана.

Хилээмэ, мяха, орооһо, нэгэ багахан гурил шэгнэжэ табиһанай удаа:

— Ходол үүлзаха хоёр болобо хабди... Хилээмэн хомор. Эдеэ хоолоо гамнаха гэжэ тогоошондоо хэлэхэш. Харгыдаа нарилжа ябаарай,—гэжэ захиба...

Олон сооһоо үшөө нэгэ үшар намда бүхөөр хадуугдаа юм. Намар һэн. Оройхон гэртээ ерэһэн аад, амбаар ошохо гэжэ мори тэргээрээ гарабаб. Харан гэнэмни, байра тээшээ зорин, шара нохойгоо дахуулаад, зэд гүсэеэ баруун гартаа бариһан Дампил дундахай бүмбэлээн (үрөөһэн хүлынь муу һэн) конторын наагуур барууллжаа гэшхэлжэ ябаба гээшэл даа. Тиихэдэнь амадан һагад гүйлгэжэ, хажуудань ерэһэн хүн харгынь хажуу тээ мориёо байлгабаб.

— Би үглөөгүүр харанхыда амбаартаа ерэһэн хүн гээшэб... Ши юумые урдаһаань бэшэ, хойноһоонь хэжэ ябаһан хүн гээшэш. Түрүүн шухала хэрэгээ дүүргээд, һүүлдэнь өөрын зоргоор ябадаг ёһотой юм. Эдеэ хоолоо абаад, гэртээ ошохо һэн бэээш. Намайе бусаахагүй, өөрөөшье яараха, мэгдэхэгүй һэн гүбшии!—гэжэ тэрэ хэлээд, тэргэдэмни аһалдаа бэлэй.

Иигэжэл нэгэ дахин сухалаа хүрэхыень хараһан би. Энэ үшөр намда яаха аргагүй ехэ һургаал болоо. Тэрээнһээ хойшо мүнөө болотор би юумэ гээшые урдаһаань хэхэ гэжэ ороддожо ябаһамни үнэн байха. Саг соогоо дуулаһан сэсэн үгэ иимэ хүсэтэй, хойшолонтой байха байна.

Хойто жэлынь нэгэ һүни амбаарай хорёо соо шухала ажалда хабаадаха болобоб. Нойтон орооһо хатааха үргэн талмайтай пеэшэн тэрэ намар дээрэһээ бууһан захиралтаар эндэ баригдаһан юм. Тэрээндэ гал түлижэ, хатаашыень абаад, нойтон орооһо адхажа, ходо худхажа, хүнүүд бүхэли һүни ээлжээгээр хонодог болоо һэн.

Тэрэ һүни зарим зоной эндээ амарха һамбаанда Дампил дундахай бидэ хоёр тэрэ пеэшэнэй захада һуужа, нэгэ хэһэг хөөрэлдөө бэлэйбди. Хэлэһэн олон зүйлынь мүнөө мартагдаа. Зүгөөр нэгэл хэлэгшэнь досоомни ябадаг.

— Ажабайдал орёо даа... Сэхэ сэбэрээр ябаһан хүн хожомой сагта илажа шадаха удхатай юм.— гээд, Дампил дундахай ялагар мүшэтэй октябриин һүниин огторгой доро аалихан хэлэжэ һуугаа апша бэлэй.

Энэ хэлэгшэнь олон удхатай байжа болоо гэжэ би һүүлдэл ойлгооб. Нэгэдэхээр, өөрөө иимэ сэхэ сэбэрээр ябажа гараһандаа, сэдьхэлээ ханадаг байжа болоо. Хоёрдохёор, гулмэр намда захяа заабарин үгэ хэлэһэншье байжа болоо. Гурбадахяар, муу һайниие үзэһэн хадаа, алибаа юумэндэ өөрын сэгнэлтэ үгэһэншье байгаа аалам?

Тэрэ һуухадаа, нэгэ асуудал һурангүй үлэһэндөө, сэдьхэлни мүнөө дүүрэн бэшэ ябадаг. Юуб гэхэдэ, Дампил дундахай наһан соогоо гэрлээгүй хүн юм. Дүтынгөө түрэл болохо Жимбэтэнэй хотондо байрладаг һэн. Теэд юундэ, ямар шалтагааһаа наһанайнгаа нангин хэрэгтэ Дампил иимэ хүйтөөр хандаһан байгааб? Нэгэ мэдэхэдээ, сагаа алдаһан сагаан сэдьхэлтэй хүн түбһэн эхэнэртэй таараха болихоһоо зүрхэ алдажа болоо һэн са гү? Үгы гэбэл, бага хүүгэдые хойноо орхихоһоо шэлээрхээ гү? Һүүлшынь бодолнууд юун тухай байһан хаб?

Мүнөө Дампилай нэрэ нэрлүүлхэ хүн үгы юм даа. Гэбэшье нютагай зоной дунда тэрэ — мүнхэ. Юуб гэхэдэ, ганса бэедээ һохоршье сагаан үлөөнгүй, бүхы хүсэ шадалаа, үлбэр бэеэ, ухаан бодолоо, һайхан сэдьхэлээ хоггүйгөөр Тэгшын Дампил хүн зоной, арадай хэрэгтэ сум зорюулаа, өөр тухайдаа һайхан дурасхаал үлөөгөө.

Николай ГАЛДАНОВ.

Танилсагты: Буда-Жана

Буда-Жана Дашиев 1954 ондо дуулим сэнхир Яруунын Догно нютагта түрэһэн юм. Багаһаа хойшо арадайнгаа үльгэр онтохо шагнажа, аман зохёолой, түрэлхи хэлэнэйнгээ баялигай уутые уудалжа эхилһэн байха. Һүүлдэнь Нарһатын дунда һургуулида һуража ябаха үеһөө буряад уран зохёолшодойнгоо номуудые олоор уншажа, өөрөөшье шүлэг-найруулгануудые бэшэжэ туршадаг, уншаһан зохёолнуудайнгаа удха гаргажа, зурагуудые олоор зурадаг байгаа. Залуу хүбүүнэй уран бодолоо хүгжөөхэ, оюун мэдэрэлээ далижуулха хэрэгтэ тэдэ бүхы туршалга-һамааралнуудайнь ехэ аша туһатай үбисэ, түлхисэ боложо үгэһэниинь мэдээжэ ааб даа.

Буда-Жана Дашиев мүнөө үедэ Яруунынгаа райсоведэй гүйсэдкомой соёлой таһагта уран зурааша-шэмэглэгшээр ажаллажа байдаг. Үнгэрһэн хабэр Улаан-Удэ хотодо боложо үнгэрһэн республикын залуу уран зохёолшодой 13-дахи конференци дээрэ Буда-Жаныһ шүлэгүүд зүбшэн хэлсэгдэжэ, һайн сэгнэлтэдэ хүртөө һэн.

Саашадаа «гуламта-тоонтоёо удхалан хаража» бэшэлгынгээ онол аргануудые нарижуулан, зохёохы замдаа золтой ябахыень залуу нүхэртөө хүсөөд, уншагшадай һонорто тэрэнэй хэдэн шүлэгүүдые дурадханабди.

Булат ЖАНЧИПОВ.

«Гургалдай шэнгеэр гургажа дуул

Нармай халюун таладамнай
Нямняа сэсэг сэгсынэ.
Наран һайхан дэнээ соонь
Шүүдэрэй дуһал сэлсынэ.
Уһа шингэй сууханууд
Угалза хээгээр һубагтаад.
Уурал болон дэгдэнэ.

Боро хараан баглайран ерэжэ,
Бүрэнхы маналр һэрюу урьяба.
Һүлэмхи һара хүйтөөр
жэгнэжэ,
Һинрэг үүлэн тамарна.
Хубхай һалхин дайдаар хүүен
Хүндые үруудан эшхэрнэ.
Хаанашьеб холодон, ойротон
Хотошын үляан таһалдана.

Ажал д
Алхаса

Зүүнэй
Зүйтэйл

Хонгор
Хонгёо

Үргэн
Үдхэн

Дуулаахан һүни түглэ соо
Дүүрэн сээжээрээ амилан дуурана.
Һүнинн гүн соо һарын сагаанда
Һэрюун олботой ой һажана.
Бүрьялжа байгаа түүдэгэйм гал
Бурма болон залирна.

Дууша зонойнгоо
Даамай дадалсан,
Далнта шүлэгэйнь да

Дуудана

Шиигтэй түгсүүл д
Шаналан һагад, ша
Хүлгүү сээжыень г
Хүмэрин досоонь х
Хүтэлэй уйтан хаб
Хүжарта сайдамай
Хүлеэһэн дуранайн
Хүүгэн дүүхэй энэр
Сэдьхэл хүдэлгэмэ
Сэбэрхэн басаганай
Намарай сагай бүү
Нүхэрөө үгылэн дүү
Үглөөнэй һэрюундэ
Үнгын шубуудтай д
Манантай хамта үй
Мэнэ ерэхыень хүл

Отогойм дэргэдэ булаг хаһьялан,
Оршон тойроной хүгжэм болоно.

Далита хүсэл

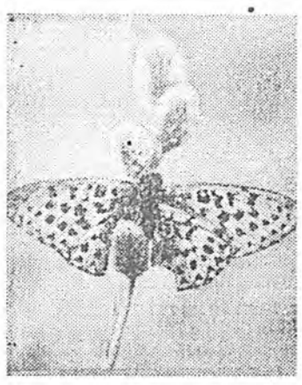
Үнгэ бүриин утаһа бүриһэн
Үүдэн һолонгын тотого доохонуур,
Үүлэн хүлэгөөр хөөрэн ниидээд,
Үлгэн дайдаяа эрьежэ хараһайб.
Галша үгайм гунигаа эльгэһэн
Гушан гурбан Гулбай дээхэнүүр
Гуламта тоонтоёо удхалан хараад.
Гургалдай шэнгеэр гургажа дуулаһайб.
Дура сэдьхэлээ уяран доһолгоон

Үдэрэй гурбан үе

Үүрэй сайха хирээр
Үлэн тохорюун хуугайлна.
Хотоной хойто хоһхорто
Манаанай морид үүрһэнэ,
Манан нуурта һуунаштана.
Үдын халуун эхилнэ,
Үдхэн түглын һүүдэрээр
Һүрэг малнууд тикрэнэ.
Үбһэ ногооной хангалаар
Үргэн дайдам анхилна.
Үртөө булагай буусаар
Унайн утаан уняртаа.
Наран доошоо малайһаар
Үдэшын һэрюун оронтоо,
Үнеэд субаһаар ойротоо.

Эдельвейс сэ

Агаар гаглюун, Альпын нугаар
Алтай хада, аглаг үндэрөөр
Абар-табар надхан байдаг,
Агуулын һарьдагһаа һалбардаг,
Элнтэ мэдээжэ эдельвейс сэсэгүүд
Элдин Яруунын энгэр дээхэнүүр
Энеэбхилэн байһандал эреэлэн үүр
Элинсэгэйм нэрлэһэн энэрхы нэрэ
«Өөхэн сэсэг» алдартай юм лэ.
Өөлэд Монголдошье ургаа гээ лэ.
Өөлэн хатан. хүүхэн ябахадаа
Өөрынгөө гээгэндэ торгоо бээ да
Эбхэрэн бодоһон шүһанайнгаа түр
Энээхэн сэсэгэй шүүһээр дарууланг
Элинсэгни эмэй зүйлдэ оруулаал,
Элүүр энхын үбһэн болгоол,
Һэбхэгэр тэнгэриин одо мүшэдые
Һэгсэрэн талаарни сасажарюһандаг
Һэрбылдэн, һарбайлдаһан эдэ сэсэ
Һэмээхэн шэбэнээн дуулдаһан шэ
Хэнэйшье дурлама, намжар даа.
Хээлэмэл сагаан одоншуу
Хээрын шэмэг болоһоор лэ,
Хэнээһэн хэбээрээ үлэгшэл.



БОРООТОЙХОН НАЖАРНАЙ...

САГАЙ эрьесын түргэн гээшэнь гайхалтай. Нэгэ мэдэхэдэшни, зунай дунда һара ябажа байха. Эртэ үглөөнһөө үүлэгүй, наратай сэлмэг удэр игааба гэнэйш, «аяга дээрэ арбан гурба эрьелдэдэг эхэнэр» мэтэ тэнгэри гэнтэ бүрхэжэ, хэнгэрэгээ наншан наяршаха... Урдахи жэлнүүдтэй сасуулжа үзэхэдэ, булжамуурта орондомнай энэ удаа бороотойхон, нэрюубтэр нажар ерэбэ хаяа?

Халтад гэхэдээ ган гасуурта нэрбэгдэхэеэ һанадаг Сэлэнгэ нютагта һүүлэй үедэ голгорхон һабаһаа халижа, иланГаяа Сухын Тагалсарай сабшалан, хадалан уһанда өбтажа, «һүүдэрээ барима» шашэмэтэйдэ холын бэлшээриин адууһа мал хүшэ абажа, түлэг таргалдаг, бээ долёодог ха юм. ИланГаяа хура бороотой жэлдэ үтэг шэбхын үбһэ ногоон зарим газараараа эрьежэ унадаг, тиин энэл үеэр нэрһэн, зэдэгэнэ, үлир мэтын жэмэс эдеэшэн буйлажа, хүнүүдэй уралые будадаг гээшэ. Мүн һархяагта дуратайшуул сүлөөтэй сагтаа ойн соорхойгоор олоороо субадаг.

Хүнэй нэгэ наһан соо уйдажа гашуудамааршье, уяржа баясамааршье үйлэ ушар байдаг гээшэ ааб даа. Иигэжэ хэлэхэдээ, үлэн нюдөөр гэтэдэг гэхэ гү, али хамаг юумэнэй хүрэсэлдэдэггүй, дутамаг байгаа, хүсэ шадалаа, бэе мяхаяа гамнангүй, тэрэ бүхые туйлажал гараһан түүхэтэй. Би энээниень хоёр нюдөөрөө хараһанби. Юуб гэхэдэ, дүшэн зургаадахи оной зунай нэгэ удэр тракторай бригадын тоо бүридхэгшын тушаалые даажа абаһанһаа хойшо хоёр жэлэй туршада удэр бүри гэхээр Тэгшын Дампилтай харилсадаг байгааб.

Амбаарнуудые хорёолһон хашаа соо зүүгээр зэргэлээд байһан гурбанай хойто захада табхайһан багахан амбаарта бригададаа эдеэ хоол абахаяа анха түрүүн ерэхэдэмни, дээрэшэг байдаг үүдэниинь һула. Эээндээ эрхэ, эжэл хани шара нохойнь амбаарай үүдэндэ хэбтэбэ. Энэ — Дампилай эндэ байһанай гэршэ. Шагаажа харабаб. Дампил дундахай шоото дээрэ татажа һуураһаа, бодожо ерэбэ. Стол дээрэнь зэд гүсэ, хажуудань модон аяга харагдана.

Хилээмэ, мяха, орооһо, нэгэ багахан гурил шэгнэжэ табиһанай удаа:

— Ходол үүлзаха хоёр болобо хабди... Хилээмэн хомор. Эдеэ хоолоо гамнаха гэжэ тогоошондоо хэлэхэш. Харгыдаа нарилжа ябаарай,—гэжэ захиба...

Олон сооһоо үшөө нэгэ үшар намда бүхөөр хадуугдаа юм. Намар һэн. Оройхон гэртээ ерэһэн аад, амбаар ошохо гэжэ мори тэргээрээ гарабаб. Харан гэнэмни, байра тээшээ зорин, шара нохойгоо дахуулаад, зэд гүсэеэ баруун гартаа бариһан Дампил дундахай бүмбэлээн (үрөөһэн хүлынь муу һэн) конторын наагуур барууллжаа гэшхэлжэ ябаба гээшэл даа. Тиихэдэнь амадан һагад гүйлгэжэ, хажуудань ерэһэн хүн харгынь хажуу тээ мориёо байлгабаб.

— Би үглөөгүүр харанхыда амбаартаа ерэһэн хүн гээшэб... Ши юумые урдаһаань бэшэ, хойноһоонь хэжэ ябаһан хүн гээшэш. Түрүүн шухала хэрэгээ дүүргээд, һүүлдэнь өөрын зоргоор ябадаг ёһотой юм. Эдеэ хоолоо абаад, гэртээ ошохо һэн бэээш. Намайе бусаахагүй, өөрөөшье яараха, мэгдэхэгүй һэн гүбшии!—гэжэ тэрэ хэлээд, тэргэдэмни аһалдаа бэлэй.

Иигэжэл нэгэ дахин сухалаа хүрэхыень хараһан дайнай үеын жэлнүүдые домоглон дурсанаб... Тиигээд мүнөө, бууралхан толгойтой үбгэ эсэгэнэр болоходоошье, үнгэрһэн тэрэ үе саг дурсан шэбшэхэдэ, зэримдаа жэгтэй һонин, зугаатай байдаг.

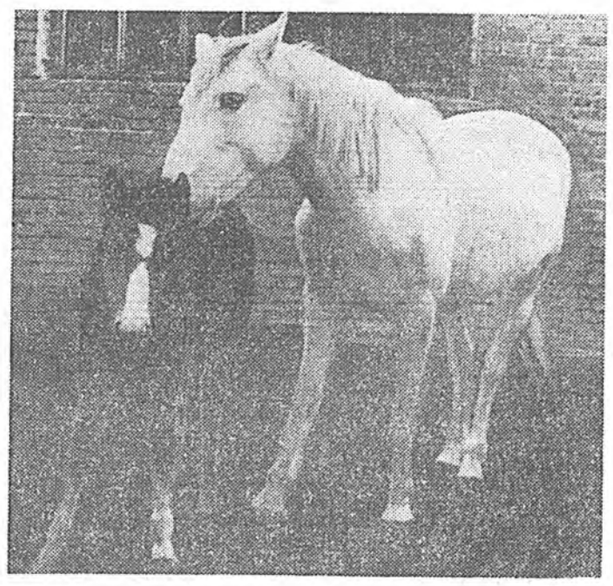
...Бидэ, арбаад наһатайхан үхибүүд Хара-Жалга гэжэ газарта талханай үбһэ түүдэг, үгышье һаа, Зүүн Оронгодо бухал шэрэжэ зуһадаг һэмди. Бодолхон зурхэндэм уянга түрүүлдэг үргэһэгүй үдэшэ, хэсүүгээр олдодог хилээмэн, мүн залуугай омог соо жэрьен үнгэрһэн саг — эдэ бүгэдэ балшар наһанай домог болон, дуунууд соомнай мүнхэрөө!..

Яаруу хулаш тахагүй... гээд,
хоолойн хухалга
ходотходом,
Яһатын өрын
нарһад найган
ёохорложо,
Янгаажан харуулайм
тунга ногоондо
турьядаг
Ялагарһан дэлһэтэй —
хобол гүйгөөшым
һанүүлдаг.

Илангаяа миниий үеын хүнүүд бүрхэг һүни адуу манажа ябахадаа бороогой минаада хашалгүйхэн шэрбүүлдэг хүмэг хабсагайн хүндыдэ хорожо үнгэргэдэг тэрэ холын һүниие огто мартадаггүй ёһотой...

Шиир нойто элбэгтэй, сэлгээтэй һэрюун энэ нажар тухай бэшэхэдээ, эдэ мүрнүүдэй автор домогтойхон эдир наһандаа эрьен бусаһаниинь гайхалгүй даа...

Ч-Ц. САНЖИЕВ.



ХАДАЖАЙ

ТААРУУГҮЙХЭН БАЙДАЛТАЙ

Хэжэнгын районой Загаһата нютагаархин 1986 оной мартын 30-да клуб соогоо олоороо сугларжа, архидалгагүй байдалтай арюун сэбэр нютаг болохо тухай шиидхэбэри абаа.

Загаһатаархинай эдэбхи үүсхэл район соо һайшаагдан дэмжэгдэжэ, олоной анхарал татаһан байха. Ажаглахада, түрүүшээр яһалал урагшатай үйлэ хэрэгүүд, хэмжээ ябуулганууд үнгэргэгдэдэг болоод байһан юм. Совхозой захиргаан, арадай депутадуудай Чисаанын сельсоведэй гүйсэдком болон ниитын эмхинүүд архидалгагүй байдалай түлөө тэмсэлдэ хам оролсожо, нютаг соохи байдалаа гуримшуулаа һэн. Тиин ажалай журам эбдэхэ, худэлмэриһөө һамшаха, ниитын газарта болон гэр булэ соогоо архиин һоргуугаар аашалха ушарнууд «үсөөрһэн ухаантай» гэхэ.

«Үсөөрөө ухаантай» гэжэ дэмы хэлэбэгүйб. Юундэб гэхэдэ, 1987 онһоо эхилжэ, эндэмнай хуушанай байдалай шэнжэнүүд үзэгдэжэ эхалаа. Түхэрэзн жэлэй турша соо 19 хүн ниитын газарта һоргуу ябатараа баригдаа. 7 жолоошон машина жолоодохо эрхэнээ хаһагдаа. Үйлсэ, гудамжада наншалдаа үүдхэһэн һоргуушуулшье дайралдадаг болоо. Ажахын жолоошод Алдар Дамдинов, Владимир Дамбаев, Зорик Жамбалов, Энгельс Бадмацыренов гэгшэдтэ совхозойнь хүтэлбэриин зүгһөө хэдэн дахин шанга донгодолгын хэгдэһэншье һаань, архиин арбан гурбан жолоо бэлээр татажа шадахагүй зон байшоо бшуу.

Иимэ үзэгдэлнүүдые хаража байһан загаһатаархинай һанаагаа зобохонь бүруу бэшэ. Тэдэнэр нютаг нүгынгаа нэрэ хүндые гамнана, «улайха нюураараа газар үмхэжэ унахагүйе» оролдоно.

Тиигэнгүй яахаб? Ямар хүн нютагайнгаа нэрые бузарлаха гэжэ оролдохоб даа? Тоонто нютагһаамнайл Эхэ оромнай эхитэй. Нютагтаа ёһотой эээн һаа, оронойнгоо эээн лаб байхал.

Загаһата нютагай ерээдүй һайхан юм. Энэл нютагай үйлсэнүүд район соогоо эгээл түрүүлэн асфальтаар хушагдаха. Энээн тухай арадай депутадуудай райсоведэй гүйсэдкомдо дуулаа һэмди. Үүлтэртэ хонидой гуламта — Загаһатын совхоз — хонин һалбари хүгжөөжэ байһан Хэжэнгын районой үрдаа хараха ажахынь ха юм.

Нютагай шарай жэлһээ жэлдэ хубилжа байна. Шэнэ һургуули, больница баригдаа. Хүн зониинь яһалашье һайнаар ажаһууна, ажаллана. Тиигэбэшье усадхагдамаар дутагдалнууд биил байна һэн. Шэнэ һургуулиин 2-дохи дабхарай зарим классууд соо угаа хүйтэн гэлсэдэг. Үбэлдөө саһан, зундаа бороо — амар заяа үгэхэеэ болинхой. Хамаг ханань норожо, нэбтэржэ, жэлэй дүрбэн сагта тэндэ шиир нойтон таһардаггүй байна. Үбэлдөө класс соогоо хубсаһатаяа һууһан мүртөө шүдөө хабжаганууллан байжа, һургашад номоо үзэдэг юм.

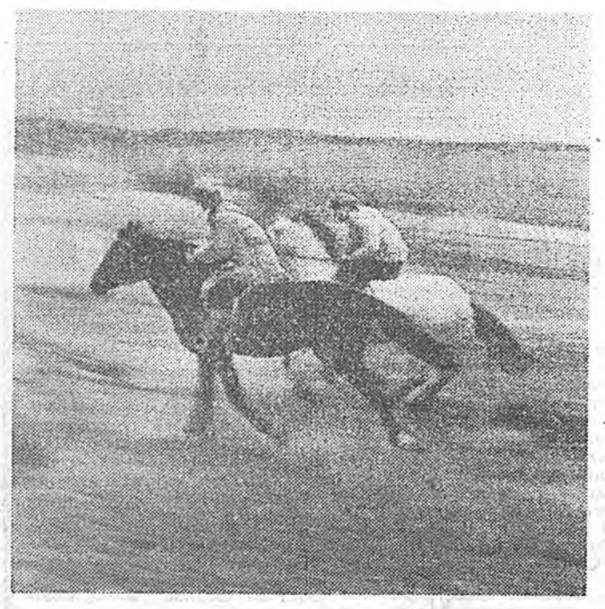
Үшөө тиихэдэ эндэ столовонь хаалгатай. «Үбэлдөө умыальнигай уһанай хүрэжэ, мульһэн болодог газарта хүдэлхэ хүн олдодоггүй юм», — гэжэ хүнүүд хэлээ һэн.

Иимэнүүд, һайнһье, муушье юумэ дуулажа ябаһаар, арадай депутадуудай Чисааныһ сельскэ Соведэй гүйсэдкомдо орожо, эдэ мэтынгээ һони дуулгаха гэжэ шиидээ һэм. Харьяата газар дээрэнь үзэгдэжэ байһан дутуу дунданууд тухай харюу үгэхэ аа гү гэжэ һанаһан хүндэтэ түрүүлэгшэ Ц. Х. Бархалеевни тэрэ үдэр ажал дээрээ үгы байшоо. Тиимэһээ секретарь Э. Н. Гаврилювада хандабабди.

Районой наркологическа диспансерэй фельдшер Б. Б. Цыбановатай тэндэ тушаан болон уулзажа, бүри һонин юумэ дуулабалди. Ушарынь гэхэдэ, Загаһатын совхозой директор Д. Батомункуев өөрөө архидалгатай тэмсэхэ талаар комиссиин түрүүлэгшэ байһан байбал! Ажахынгаа архиншадые хурга даража мэдэхэ, хэнэйнь аргаламжын газарта дай лэ эльгээгдэхээр болоһоние наһан тухайлха, хэмжээ абаха ёһотой түрүүшын нюур болоно ха юм гэжэ баярлагдабал.

Харин Б. Б. Цыбанова секретарь Э. Н. Гаврилова хоёрой хөөрэлдөөнһөө мэдэхэдэмнай, тад ондоо байдал элирбэ. Совхозой директор худэлмэришэдэйнгөө архи үүгаад, хулиган ааша гаргахадань, районой туб руу хонходожо, хэмжээ абахыень нэгэтэ бэшэ гуйдаг аад, наркологическа кабинедэй худэлмэрилэгшэдэй тэдэниень абажа, аргалха гэхэдэ, таһара арсаад, ураша абадаггүй байбал! Ажахын директорэй, нэгэ талаһаа, архидалгатай тэмсэхэ талаар комиссиин түрүүлэгшын, нүгөө талаһаа, үүргэ, уялга энэ ушарта хоорондоо зурилдэнэ, тааранагүй ха гэжэ бодомжолхо баатай болобобди.

В. ТОКТОХОЕВА.



Буряад орон-88

ЭНХЭРЭЛ.

ҺАЛХИНТАЙ УРИЛДАН...

А. Шихановай фото.

Сэнхир экран

НЭГЭДЭХИ ПРОГРАММА

Москва. 7.30 — «120 минута». 9.30 — «Хотын хүгжэм». 10.00 — Багашуулда зорюулагдаһан дамжуулга. 10.30 — «Не состоявшаяся встреча»—баримтата фильм. 10.50 — Гэрэй академи. 11.20—«Мы за ценой не постоим». Б. Окуджавын дуун тухай. 12.20 — Партизанска үдэлөөнэй ветерануудай уулзалга. 13.35 — «Социалис орэнуудта» — тележурнал. 14.05— Кооперативна нэгэдэлнүүдэй түлөөлэгшэдэй уулзалга. 14.35 — Мультфильм. 15.00 — «Муноөдэр — түби дэлхэй дээрэ». 15.20 — Бюллетуд. 15.50 — Кампучиин мүнөөдэрэй байдал тухай баримтата фильм. 16.45— Москва тухай дуунууд. 17.00— «Ан амитадай аймагта». 18.00 — «Добровольцы» — уран һайханай фильм. 19.30 — Улаахоорондын программа. Дипломадууд асуудалнуудта харюусаха. 20.30 — Кинопанорама. 22.00 — Время. 22.35 — Хубилган шэнэдхэлгын прожектор. 22.45 — «Субботын үдэшэ». Телевизионно танилсалга. Илья Глазунов. 00.10 — Шэнэ һонин. 00.35 — СССР-эй Гостелерадиогой ород арадай инструментнүүдэй академическэ оркестрэй концерт.

ХОЁРДОХИ ПРОГРАММА

Москва. 9.00 — Углөөнэй гимнастика. **«Ухаан бодол» гэһэн дамжуулга.** 9.15 — ПНР-эй телевиденин эрдэм дэлгэрүүлгын программа. 10.05 — А. П. Чехов. «Дядя Ваня». 10.50 — «Элүүр энхэ байлга». 11.50— Дээдэ һургуулиин системдэхи хубилган шэнэдхэлгэ тухай. 12.05 — Экологическа дамжуулга. 13.10 — Бүхэсоюзна XIX партийна конференци ба түүхын ниитын удха шанар. 13.40 — Эрдэм дэлгэрүүлгын фильмүүд. 14.15 — Балтиин далайн үһан соогуур тамарагшадай уулзалга. 15.00 — «Очевидное-невероятное» гэһэн дамжуулга. 16.00 — Киргизэй оперно... 16.25 — «Вера, Надежда, Любовь» —

ПРАВДА БУРЯТИИ

★ КПСС-эй ЦК-гай Политбюродо.

★ «Байгалай арюун сэбэрые хангаха» — КПСС-эй ЦК-да болоһон зүблөөн.

★ «Үргэн дэлисэтэйгээр»— А. Митниковэй репортаж.

★ Буряадай АССР-эй Верховно Соведэй Президиумдэ.

★ Хубилган шэнэдхэлгэ: дүй

Кино, теа

ГАСТРОЛИ Хабаровского театра музыкальной комедии (в театре оперы и балета).

ИГРАЕМ ЗОЩЕНКО (комедия-фарс в двух действиях) — 19-30.

«ДРУЖБА»

КУВЫРОК ЧЕРЕЗ ГОЛОВУ — в 10, КАК ТРИ МУШКЕТЕРА (2 серии) — в 12-10, 15-10, 18-10, 20-50.

«ПРОГРЕСС»

Красный зал — БЕЙ ПЕРВЫМ, ФРЕДИ! — в 9-40, 11-30, 13-20, 15-10, 17, 18-50, 20-40, Зеленый зал — ПРИЗРАК ЗАМКА МОРРИСВИЛЬ — в 9-40, 11-30, 13-20, 15-10, 17, 18-50, 20-40.

«РОДИНА»

ОГОНЬ, ВОДА И МЕДНЫЕ ТРУБЫ — в 10, 16, ГДЕ НАХОДИТСЯ НОФЕЛЕТ? — в 12, 14, 18-10, 19-50 (удл.), 21-50.

МАНАЙ АДРЕС ТЕЛЕФОНУУД. индекс 670000

УЛАН-УДЭ, ул. КАЛАНДАРИШВИЛИ, 23, редактор — 2-50-96, приемная — 2-54-54, зам. редактора — 2-68-08, зам. редактора — 2-62-62, отв. секретарь — 2-50-52, секретариат — 2-66-76; отделы: партийной жизни — 2-60-91, пропаганды — 2-56-23, промышленности и строительства — 2-61-35, сельского хозяйства — 2-64-36, 2-63-86, советского строительства и быта — 2-69-58, культуры и школ — 2-60-61, 2-57-63, информации — 2-34-05, переводов — 2-54-93, писем и селькоров — 2-67-81, корректорская — 2-33-61, выпускающие — 2-35-95, собственные корреспонденты: п. Баргузин — 91-1-44, п. Кырен — 91-7-18, Северобайкальск — 35-73, п. Хоринск — 55-6-99.

Республиканская типография ... ственного комитета Бурятской ... делам издательств, полиграфии ... ной торговли г. Улан-Удэ, ул. Лен... Н-03520. Заказ № 174. Индекс ...