Бүхы оронуудай пролетаринар, нэгэдэгты!

БУРЯАД ҮНЭН

СОВЕТСКЭ СОЮЗАЙ КОММУНИС ПАРТИИН БУРЯАДАЙ ОБКОМОЙ, БУРЯАДАЙ АССР-эй ВЕРХОВНО СОВЕДЭЙ, МИНИСТРНҮҮДЭЙ СОВЕДЭЙ ОРГАН

[illegible] оной гарана | № 72 (16895) | 1985 оной мартын 28, четверг | Сэн 3 мүнгэн.

СССР-эй арбан нэгэдэхи зарлалай Верховно Соведэй нэгэдэхи сесси

НАЙРАМДАЛАЙ, ЗОХЁОН БАЙГУУЛГЫН ЗАМААР

Тэдэ коммунистнууд болон партийнабэшэ хүнүүдэй бата нэгэдэлэй толстомо илаталаар дүүрээ, парти ба арадай эбдэршэгүй бата нэгэдэлтэй байные үшөө дахин харуулаа.

Сэведүүдэй хүдэлмэрие нарижуулан һайжаруулгада, арад зонтой тэдэнэй холбоое бэхижүүлгэдэ парти гол анхаралаа хандуулна. Совет бүхэнэй эрхэнүүдээ, уялгануудаа гүйсэд дүүрэнээр бэелүүлхэ, олониитэдэ ходоодоо түшэглэхэ, гүрэнэй ба обществын хэрэгүүдые хүтэлбэрилгэдэ улам олон тоото хүнүүдые элсүүлэн хабаадуулха талаар шэглүүлгэдэһэн КПСС-ай ЦК-гай апрелиин (1984 он) Пленумэй шиидхэбэринүүд энээнике тодо хурсаар гэршэлһэн байгаа.

Партийн анхарал оролдолгодо Россин Федерациин Соведүүд ажал хэрэгээрээ харюусана. Коммунизм байгуулгын хэрэгтэ бүхы эршэ хүсэеэ, эрдэм мэдэсэеэ элсүүлхыемнай, түрэл Коммунис партийн политикые бодото байдалда хэлбэришэгүйгөөр бэелүүлхыемнай, совет арадта үнэн сэхээр, гүнээгы сэдьхэлһээ алба хэхыемнай депутадай мандат бидэнние уялгала.

РСФСР-эй Верховно Соведэй нэгэдэхи сесси нээгдэһэн дээрэ соносхогдобо.

«Советскый Союз» журналай ахамад редактор, уран зохёолшо, депутат **Н. М. Грибачевые** РСФСР-эй Верховно Соведэй Түрүүлэгшээр һунгаха талаар партийна бүлэгэй һайшааһан дурадхалые депутат **А. М. Роганов** Старейшинэнүүдэй Соведэй даалгабаряар оруулһан байгаа. Энэ дурадхалыень сесси нэгэн дуугаар баталан абаба.

РСФСР-эй Верховно Соведэй Түрүүлэгшын орлогшонор мүн лэ нэгэн дуугаар һунгагдаа.

Сессиин зүблэхэ эүйлые депутадууд баталба. РСФСР-эй Верховно Соведэй Мандатна комиссие һунгалга, республикын Верховно Соведэй Президиумые һунгалга, РСФСР-эй Верховно Соведэй саг үргэлжын комиссинуудые байгуулга, РСФСР-эй Верховно Соведэй Указуудые баталалга, РСФСР-эй Министрнүүдэй Соведые байгуулга, РСФСР-эй Арадай хиналтын комитедые байгуулга, РСФСР-эй Верховно сүүдые һунгалга, КПСС-эй ЦК-гай октябриин (1984 он) Пленумэй шиидхэбэринүүдэй үндэһөөр Мелиорациин удаан болзорой программые бэелүүлхэ, шанаржуулан һайжаруулагдаһан газарые хэрэглэлгын ашаг үрые дээшэлүүлхэ талаар РСФСР-эй совет болон ажахын органуудай эмхидхэлэй хүдэлмэрие шангадаха хэмжэнүүд тухай асуудалнууд зүблэхэ эүйлдэ оруулагдаһан байгаа.

РСФСР-эй Верховно Соведэй мандатна комиссие депутадууд нэгэн дуугаар һунгаба.

Комиссиин түрүүлэгшэ **Д. Н. Гагаров** РСФСР-эй Верховно Соведэй Мандатна комиссиин элидхэл хэбэ. Һунгуулиин бүхы округуудта кандидадууд диилэнхи олонхиин дуу абажа, Верховно Соведэй депутадуудаар Һунгагдаа гэжэ тэрэ мэдэсээ.

КПСС-эй ЦК-гай Политбюрогой гэшүүдэй, гэшүүндэ кандидадуудай, КПСС-эй ЦК-гай секретарьнарай, партийна болон гүрэнэй ажал ябуулагшадай түлөө, хүдэлмэришэн ангиин, колхозно тарыаашадай ба арадай интеллигенциин эрхим түлөөлэгшэдэй түлөө һунгагшад ехэ урма баяртайгаар дуугаа үгэнэн байна. РСФСР-эй Верховно Совет хадаа ёһотойл арадай түлөөлэгшэдэй орган болоно гэжэ депутадуудай бүридэл элирхэйлэн харуулна.

Гүрэнэй засагай зургаануудые саг үргэлжэ шэнэдхэн хүндэлэлдэ абаһан түсэб болон уялгануудаа нютагайхидайнгаа амжалтатайгаар дүүргэжэ байһан тухай мэдэсэзбэ. Эндэ үгэ хэлэһэн райсоведэй гүйсэдкомой түрүүлэгшын оологшо Б. Б. Бандеев, партиин, ажалай болон дайнай ветерануд С. Г. Сыдеев, А. А. Безотечество гэгшэд айлшадаа мүн лэ халуунаар амаршалаа.

Буряадай оперо болон баледэй академическэ театрай дуушан, РСФСР-эй арадай артист, СССР-эй Верховно Соведэй депутат Д. Ц. Дашиев, Буряадай АССР-эй арадай уран зурааша Т. А. Рудь харюугай үгэ хэлэбэ.

Удаань айлшад нютагай ажалай болон дайнай ветерануудтай хамта талмай дээрэхи В. И. Ленинэй хүшоодэ гирляндануудые табиба.

Түнхэн нютагта ерэһэн Буряадай уран зохёолшод, композиторнууд, уран зураашад, артистнууд тэрэл үдэртөө районой колхоз, совхозуудаар гаража, хүдөөгэй ажалшадтай уулзалгануудаа эхилбэ.

Ц. Сампиловай нэрэмжэтэ республикын уран зурагай музейн хүдэлмэрилэгшэд Буряадай уран зураашадай бүтээлнүүдэй ехэ выставкые районой соёлой байшан соо дэлгэбэ.

Уран зохёолшод Ц. Номтоев, Ц. Галанов, Л. Тапхаев, К. Балков, А. Румянцев, А. Ангархаев, Б. Дугаров, Б. Абжанов, Ш. Байминов гэгшэд уржадэр Ленинэй нэрэмжэтэ колхозой ажалшадтай хани халуун уулзалга үнгэргөө. Тэдэнэр үсэгэдэр «Маяк» колхозой һу һаалинин фермэнүүдээр, мүн ажахын түбэй ажалшадта хүрэһэн байна.

Оперо, баледэй театрай концертнэ бригада районой соёлой байшан соо Хэрэн тосхоной ажалшадта уран бэлигээ харуулаа.

Х. Намсараевай нэрэмжэтэ Буряад драмын академическэ театрай коллектив эдэ үдэрнүүдтэ Түнхэнэй, Туранай совхозуудай ажалшадай урда Б. Эрдэнеевэй «Эхин шуһуун» гэжэ зүжэг харуулба.

Гүрэнэй ород драмын театрай артистнууд Ажалай Улаан Тугай орденто «Сибиряк» колхозой ажалшадта, Хэрэнэй соёлой байшанда В. Константиновай «Стихийное бедствие» гэжэ зүжэг табиба. Тиихэдэ композиторнууд А. Андреев, С. Манжигеев, дуушад Н. Будаева, С. Данзанэ гэгшэд Сагаанай совхозой «Сибиряк» колхозой һу һаалинин фермэнүүдэй ажалшадтай уулзалгануудые үнгэргэжэ, концертнүүдые харуулаа. Кукольна театрайхид Түнхэнэй совхозой клубта зүжэг харуулба.

Тиихэдэ Зүүн зүгэй хатарай «Лотос», мүн «Сэлэнгэ» ансамбльнууд «Мир» колхоздо, Харбяангуудай совхоздо, Хэрэндэ концертнүүдые үгөө.

Буряадай литература, искусствын үдэрнүүдтэ хабаадалсагшад Түнхэнэй районой ажалшадтай хани халуун уулзалгануудаа үргэлжэлүүлһээр.

Ив. ФЕДОРОВ,
«Саяан» газетын хүдэлмэрилэгшэ.

АЖАЛАЙНЬ ТУЙЛАЛТАНУУДАЙ ТҮЛӨӨ

1984 ондо Бүхэсоюзна социалис мүрысөөндэ үндэр үрэ дүнгүүдые туйлаһанайнь, СССР-эй Экономическа ба социальна хүгжэлтын гүрэнэй түсэбые амжалтатайгаар дүүргэһэнэйнь түлөө республикада КПСС-эй ЦК-гай СССР-эй Министрнүүдэй Соведэй, ВЦСПС-эй болон ВЛКСМ-эй ЦК-гай дамжуулгын Улаан туг барюулалгада зорюулагдаһан Россин Федерациин автономито республикануудай, хизаарнуудай, областьнуудай ажалшадай түлөөлэгшэдэй суглаан мартын 25-да Москвада болобо.

СССР-эй Министрнүүдэй Соведэй Түрүүлэгшын орлогшо А. К. Антонов дамжуулгын Улаан туг барюулаа. Үндэр дээдын хайра шагналайнь түлөө суглаанда хабаадагшад Совет Россин олон миллион ажалшадай үмэнэһөө Коммунис партида, Совет правительствада гүнзэгы сэдьхэлһээ баяр баясхалан хүргэһэн байгаа.

КПСС-эй ЦК-гай Политбюрогой гэшүүн, СССР-эй Министрнүүдэй Соведэй Түрүүлэгшэ В. И. Воротников 1985 оной түсэбые, социалис уялгануудые дүүргэхэ талаар республикын ажалшадай коллективүүдэй зорилгонууд тухай элидхэл хэбэ.

Россин Федерациин хүдэлмэришэд, колхознигууд арадай интеллигенци КПСС-эй ЦК-гай мартын (1985 он) Пленумэй дүнгүүдые, Коммунис парти болон Совет гүрэнэй элитэ мэдээжэ ажал ябуулагша нүхэр М. С. Горбачевые КПСС-эй ЦК-гай Генеральна секретаряар нэгэн дуугаар һунгаһые халуунаар һайшаан угтаһан байха юм.

РСФСР-эй ажалшад партийн XXVI съездэ, КПСС-эй ЦК-гай удаадахи Пленумүүдэй шиидхэбэринүүдые бэелүүлхын тула оролдосотойгоор хүдэлнэ. 1984 ондо РСФСР-эй арадай ажахы хурдан түргэнөөр хүгжөөгдэһэн, ниитын үйлэдбэриин хэмжээнүүд ургаһан, тэрэнэй ашаг үрэ дээшэлһэн байгаа. Бүхы автономито республикануд, хизаарнууд болон областьнуудай социально-экономическа хүгжэлтэ саашадань эршэдхэгдээ. Промышленна предприятинуудай коллективүүд продукци худалдаха, гол эүйлэй олохон эдэл хэрэгсэлнүүдые үйлэдбэрилхэ түсэбөө болзорһоонь урид дүүргэбэ.

Хүдөө ажахын хүдэлмэрилэгшэд таряан ажалай зарим зүйлэй продукци үйлэдбэрилгээ дээшэлүүлээ. Мал ажалай гол продуктнуудые үйлэдбэрилжэ, гүрэндэ худалдаха түсэб үлүүлэн дүүргэгдэһэн байна.

Ехэ хэмжээнэй барилгын хүдэлмэри хэгдэһэн, 101,6 миллиард түхэригэй гол фонднууд ашаглалгада оруулагдаһан, гүрэнэй зуугаад шэнэ промышленна предприяти бариг-даһан байха юм. Хүдэлжэ байгаа предприятинуудые шэнэ техникээр зэбсэгжүүлхэ, шэнэдхэн хубилгаха хүдэлмэри үргэлжэлүүлэгдэбэ. Социальна программа шууд сэхээр шиидхэгдэжэ, арад зоной һуудал байдал улам һайжаруулагданэ, эрдэм, соёл амжалтатайгаар хүгжөөгдэнэ.

Гэхэтэй хамта промышленностиин, транспортын, барилгын, хүн зоной ажаһуудал хангалгын предприятинуудай, агропромышленна комплексын хүдэлмэридэ дутуу дунданууд тохёолдоно, хэрэглэгдээгүй арга нөөсэнүүд бии байна. Зарим предприятинууд номенклатурын талаар эдэл хэрэгсэлнүүдые үйлэдбэрилхэ, договороор хараалагдаһан продуктнуудые эльгээхэ, ажалай бүтээсэ дээшэлүүлхэ, продукциин өөрынь үнэ сэнгые хямдруулха түсэбүүдээ, материальна нөөсэнүүдые алмаха талаар хараалагдаһан даабаринуудаа дүүргэнэгүй.

Социалис мүрысөө үргэнөөр дэлгэрүүлжэ, КПСС-эй ЦК-гай мартын (1985 он) Пленумэй зорилгонууде шиидхэлгэдэ, байгша оной түсэбые амжалтатайгаар дүүргэлгэдэ бүхы хүсэ шадалаа элсүүлжэ, Эсэгэ ороноо хамгаалгын Агууехэ дайнда совет арадай туйлаһан илалтын 40 жэлэй ойе, ленинскэ партийн XXVII съездые нэрэтэй солотойгоор үгтаха юм гэжэ суглаанда хабаадагшад КПСС-эй ЦК-да эльгээхые нэгэн дуугаар абаһан бэшэг соогоо республикынгаа ажалшадай үмэнэһөө КПСС-эй Центральна Комитедые, ЦК-гай Политбюрое найдуулба.

КПСС-эй ЦК-гай секретарьнар И. В. Капитонов, Н. И. Рыжков, КПСС-эй ЦК-гай, союзна болон республиканска органуудай хараюусалгата хүдэлмэрилэгшэд суглаанда хабаадаһан байгаа.

(ТАСС).

ГАЗАР ДЭЛХЭЙДЭ АМГАЛАН ТАЙБАН БАЙДАЛ

Түби дэлхэйн эб найрамдалда дуратай олониитын анхарал дүрбэн үдэр соо Москва тээшэ хандуулаганхай байба. Эндэ Эб найрамдалай Бүхэдэлхэйн Соведэй Президиумэй сесси болоо.

Мартын 25-да сессиин түүрэсхэлэй заседанинууд боложо, комиссинуудай хүдэлмэриин дүнгүүд согсологдоһон байна.

Комиссинуудта зүблэхэ зүйлэй асуудалнуудые зүбшэн хэлсэлгын үедэ гитлеровскэ фашизмые бута сохилгодо Сэветскэ Союзай шиидхэхы үүргэ дүүргэһэн тухай сессидэ хабаадагшад тэмдэглэбэ.

А. А. Громыко Дж. Шульц хоёрой уулзалгын үедэ туйлагдаһан совет-американ хөөрэлдөөнэй зүблэхэ зүйлнүүд болон зорилгонууд тухай хэлсээе наринаар сахижа, Женевэдэ совет-американ хөөрэлдөөнүүдэй амжалтатайгаар үнгэрхын тула дэлхэйн олониитын хүсэлэл оролдолгонуудые элсүүлхэ хэрэгтэй гээд сессидэ хабаадагшад үриялба.

Түүрэсхэлэй заседани дээрэ Эб найрамдалай Бүхэдэлхэйн Соведэй Президент Р. Чандра үгэ хэлээ.

Дэлхэйн арадуудта хандажа, «Одото дайн хэрэгүй!» гэһэн үриялба Москвагай хуралдаанда хабаадагшад баталан абаба.

«Фашизмые бута сохижо, туйлагдаһан илалтын 40 жэл ядерна дайнай аюулые зайсуулан сараха талаар илалтын жэл болог лэ!» гэһэн Эб найрамдалай Бүхэдэлхэйн Соведэй Президиумэй декларацы баталан абтаа.

* * *

Эб найрамдалай Бүхэдэлхэйн Соведэй шиидхэбэреэр тэрэнэй Президент Р. Чандра эмхиин дээдын шагнал болохо Ф. Жолио-Кюриин нэрэмжэтэ «Эб найрамдалай Алтан медаль», Эб найрамдал хамгаалха совет комитедэй түрүүлэгшэ Ю. А. Жуковта барюулһан байна.

* * *

Эб найрамдалай Бүхэдэлхэйн Соведэй сессидэ хабаадагшадай хүндэлэлдэ СССР-эй Верховно Соведэй Президиум уулзалга эмхидхээ.

Уулзалга хани халуун, үнэн зүрхэнэй оршон байдалда үнгэрөө.

Энэл үдэртөө Р. Чандра журналистнуудтай уулзаһан байна.

(ТАСС).

СССР-эй ОБОРОНЫН МИНИСТРЭЙ ПРИКАЗ

1985 оной мартын 28. № 72 Москва хото.

АЛБА ХЭХЭ БОЛЗОРОО ДҮҮРГЭҺЭН СЭРЭГЭЙ АЛБАТАДЫЕ 1985 ОНОЙ АПРЕЛЬ—ИЮНЬ ҺАРАНУУДТА СССР-эй ЭЭБСЭГТЭ ХҮСЭНҮҮДЬЭЭ ТАБИХА ТУХАЙ, МҮН СЭРЭГЭЙ БОДОТО АЛБАНДА ЭРХЭТЭДЫЕ ЭЭЛЖЭЭТЭ ГУРИМААР ТАТАХА ТУХАЙ

«Бүгэдэ ниитын сэрэгэй уялга тухай» СССР-эй Хуулитай зохилдуулан, захирхамни:

1. Сэрэгэй бодото алба хэхэ болзороо дүүргэһэн сэрэгэй албатедые 1985 оной апрель—июнь соо Совет Армиин, Далайн Сэрэгэй Флодой, хилын харуулай ба дотоодын сэрэгүүдһээ запаста табиха.

2. Сэрэгэй алба хаагшадай запаста табигдаһантай дашарамдуулан, тус приказай нэгэдэхи пунктэй зохилдуулжа, албанда татагдаха үдэр хүрэтэр 18 наһатай болоһон, татагдаха болзоройнь хойшолуулагдахагүй эрхэтэдые, тэрэшэлэн таталгын хойшолуулагдаһан болзоройнь дүүрэнэн аха наһанай эрхэтэдые Совет Армиин, Далайн-Сэрэгэй Флодой, хилын харуулай ба дотоодын сэрэгүүдэй бодото албанда татаха.

3. Энэ приказые бүхы ротонуудта, батарейнүүдтэ, эскадрилинуудта, корабльнууд дээрэ соносхоо.

СССР-эй оборонын министр
Советскэ Союзай Маршал С. СОКОЛОВ.

ИЛАЛТАДА ЗОРЮУЛАГДАНА

КПСС-эй Улаан-Удын горком ба КПСС-эй обкомой Политическэ гэгээрэлэй байшан Агууехэ Илалтын 40 жэлэй ойн баярта зорюулагдаһан ниитын-политическэ уншалгануудай ээлжээтэ хэшээлые мартын 26-да үнгэргэбэ.

«Эсэгэ ороноо хамгаалгын Агууехэ дайнай үедэ Буряад ороной ажалшадай харуулһан баатаршалга ба ажалай габьяа, фашис Германие совет арадай илаха хэрэгтэ тэдэнэй оруулһан хубита» гэһэн асуудалаар элидхэл Зүүн Сибириин технологическа институдай КПСС-эй түүхын кафедрын доцент, түүхын эрдэмэй кандидат В. Б. Базаржапов хэлэ. Удаань Эсэгэ ороноо хамгаалгын Агууехэ дайн тухай уран һайханай кинофильм харуулагдаа.

Энэ уншалгануудай удаадахи хэшээл апрель һарада үнгэргэгдэхэ юм.

ЛИТЕРАТУРА, ИСКУССТВЫН ҮДЭРНҮҮД ТҮНХЭНДЭ ЭХИЛБЭ

КПСС-эй XXVI съездын шиидхэдэринүүдые ажалуулахын түлөө

ҮНИНЭЙ БАРИЛГАНУУДЫЕ ҮСӨӨН БОЛГОХО

Арбатын совхоздо үнинэй барилгадаа эхилээд, дүүргэгдэгүй һургуулиие Хурамхаанай районойхид һайн мэдэхэ болонхой гэбэл, алдуугүй. 1-дэхи класса орохоёо байһан үхибүүд эндэ һураха хүсэлэнтэй һэн. Тезд эдэмнай мүнөө 5-дахиие дүүргэжэ ябана. Эдэнэй һургуулия түгэсхэхэ багтань шэнэ һургуулида нүүлгэн боложо магадгүй. Иимэ үнжагайруулагдаһан барилганууд республика дотор олон. Хандалын, «Сибирь» совхозуудта, республикын бусадшье ажахынуудта «хүбхэндэ дарагдашаһан», «хүрэн сарсашаһан» барилганууд бии. Эдэниие дурдахадаа, нэн түрүүн худөөгэй барилгын гол генподрядчигуудые —«Бурятцелинстрой» трестые, «Бурятмежколхозстрой» нэгэдэлые хараада абаха болоноби. Арга боломожоороо бирагүйхэн үшөө зарим подразделенинүүд бии юм. Тиимэһээл капитальна һомололгодо үгтэһэн мүнгэ зөөриг хэрэглэлгын ашаг үрэ тон бага байнаар.

Нүүдэл оньһожоруулагдамал зарим колоннонуудай, бусадшье подразделенинүүдэй хүтэлбэрилэгшэд барилганууд-дай үнжагайруулагдаһые, ажалайнгаа дутуу дунданууды тайлбарилхадаа, үйлэдбэриин баража һула, худэлмэришэд үсөөн, барилгын материалнууд холоһоо асарагдана гэһэн шалтагаануудые дурдадаг, Олонхи ушарта нэрээшье тиимэ. Республика бүхыдөө ехэ газар эзэлдэг, барилгын участогууд эндэ тэндэ тарашанхай, техническэ талаар гүйцэд хангагдажа шадагданагүй, Гэбэшье барилгаяа тааруугаар түсэблэн ябуулдаг, мүнгэ зөөри һомололгын, үйлэдбэриингөө баазын арга боломжонуудые һайса хараада абадаг барилгын эмхинүүдтэ ажал, хэрэгүүдынь хараа байса урагшатай. Жэшээлхэдэ, холын Хурамхаанай, Хойто-Байгалай районуудта оршодог Сахалин. «Северный» совхозуудтахи барилгада нилээд бэркэшээлнүүд ушарһан юм. Тезд эндэ хүүгэдэй саад, һу һаалиин томо фермэ саг соогоо ашаглалгада тушаагдаа бэлэй. Кабанскын районой Байгал-Худариин совхоздохи барилганууд, Чейскын үһалуурийн системэ тухай эгээл иимэ үгэнүүдые хэлэмээр, Бурятводстройн» барилгын управленни подрядчигынь байгаа юм.

— Хараалагдаһан болзорһоо хадуурдаг барилгын эмхинүүдые түхэригөөр «хэһээхэ» хэрэгтэй,—гэжэ Госбанкын республиканска конторые эрхилэгшын орлогшо Н. В. Васильева тоолоно.

...Һүүлэй арбан жэлэй туршада, Буряадай һуурин, тосхонуудай шарай нилээд һайжараа, шэнэ, мүнөө үеын түхэлтэй болоо, үйлэдбэриин бааза бэхижээ. Байгал-Амарай түмэр зам шадар һаа байгуулагдаһан совхозуудта барилга илангаяа түргэн эршүүлгэтэйгээр ябуулагдана. Арбан нэгэдэхи табан жэлэй туршада автономито республикын худөө ажахын хүгжэлтэдэ 300 миллион түхэриг һомологдоһон, энэмнай арбадахи табан жэлэйхидэ орходоо, нилээд ехэ юм. КПСС-эй ЦК-гай майн (1982 он) Пленумэй шиидхэбэриинүүдые бэелүүлэн, худөө ажахын органууд, Госбанкын республиканска конторо капитальна һомололгонуудые түсэблэлгые һайжаруулха талаар худэлмэреэ шангадхаха. Энэмнай бодото ажабайдалһаа үндэлэтэй: нэгэ дороо баригдажа байһан объектнүүдэй тоо үсөөрүүлхэ, түсэбөө шэнэер хаража үзэхэ, тиигэжэ эдэнһээ сүлөөлэгдэһэн мүнгэ зөөриеэ ашаглалгада оруулагдахаяа байһан объектнүүдтэ зорюулха шухала. Гурбан жэлэй саана дүүргэгдээгүй барилгын хэмжээ тогдоогдоһон хэмжээнһээ 15—20 процентээр үлүү һэн. Республикын Госкомсельхозтехникын ба мелиорациин объектнүүдтэ энэ илгаань бүришье эли.

Подрядна эмхинүүдэй урьһаламжын шэнэ гуримда оруулагдахада, үнжагайруулагдаһан барилганууудай тоо үсөөрөө, ажахын-финансова байдалынь һайжараа юм. Барилга эрхилһэй эмхийн худэлмэриие урьгүйсэдхэлгын журам хазагайруулдаг байһанай баримтануud олон. Гадна проектно-сметнэ документаци, мүнгэ һомололго саг болзортоо бэлдэгдэнэ-

БАМ-айхидай АЖАЛАЙ БЭЛЭГҮ

Илалтын 40 жэлэй ойдо

Байгал-Амарай түмэр замай Буряадай участогай барилгашад Агууехэ Илалтын 40 жэлэй һайндэрые ажалай ехэ бэлэгүүдтэйгээр угтахаяа бэлдэжэ байнхай.

Совет арадай ажабайдалда болохоёо байһан энэ ехэ һайндэрэй хүндэлэлдэ түмэр замаи барилгашадай коллективүүдтэ социалис мүрысөөндэ үргэн дэлисэтэйгээр дэлгэрнэ. Тоннель, хүүргэ баригшадай, механизаторнуудай, жолоошодой, бусадшье худэлмэришэдэй болон түмэр замай монтернуудай дунда Илалтын 40 жэлэй ойд шэн зоригто ажалаараа угтаха гэһэн патриотическа үргэн худэлөөн эршэ хүсэндөө оронхой.

«Илалтын 40 жэлдэ— габшагай 40 недели!» гэнэн москвагайхидай үүсхэлые барилгашадай олон тоото коллективүүд, тэдэнэй дунда «Нижнеангарсктрансстрой» трестын барилгахабсаралгын 670-дахи поездын бүридэлдэ худэлдэг «Буряадай комсомолец» отрядай залуушуул уридшалан дэмжэжэ, эдэбхи харуулба.

Витим мүрэнэй эрье хүрэтэр татагдаһан түмэр замай һүүлшын «алтан» залгалаагай эршэмтэйгээр табигдажа байха үедэ комсомолшууд болон залуушуул Агууехэ Илалтын 40 жэлэй ойн хүндэлэлэй ажалай вахтада жагсаха гэһэн үүсхэлтэйгээр бүхы барилгашадта хандаа һэн. Байгал-Амарай түмэр замай залуу барилгашад өөнэдынгөө бригаданудай бүридэлдэ коммунист уран зохёолшо Николай Островскиие оруулжа, олоһон мүнгэ Эб найрамдалай фонддо эльгээжэ эхилээ бэлэй.

«БАМтоннельстрой» барилгын управлениин партком болон нэгэдэмэл профком герой-городуудта зорюулһан ажалай вахта үнгэргэхэ гэһэн хамтын тогтоол абаа һэн. Эндэхи подразделенинүүдтэ үнгэргэгдэжэ байһан ажалай вахтануудай дүнгүүд тухай герой-городуудта дуулгагдадаг заншал бии болоо. Социалис мүрысөөндэ илажа гараһан подразделенинүүдэй коллективүүд, участогууд, бригаданууд управлениин тусхай Хүндэлэлэй дэбтэртэ оруулагдаха, тэдэнэдэ «Илалтын 40 жэлэй ойн нэрэмжэтэ коллектив» гэһэн нэрэ зэргэ олгогдохо юм.

«БАМтоннельстрой» барилгын управлениин 18-дахи тоннельнэ отрядай В. Дровалиин, 16-дахи тоннельнэ отрядай А. Гудковой бригаданууд болон бусад олон коллективүүд һайндэрэй ажалай вахтада орлсоод, хоёр-хоёр халаанда худэлжэ олоһон мүнгэеэ Эб найрамдалай фонддо оруулдаг болоһоор үнинэй.

«1941 — 1945 онуудай Эсэгэ ороноо хамгаалгын Агууехэ дайнда совет арадай түйлаһан илалтын 40 жэлэй ой тухай» КПСС-эй ЦК-гай тогтоолые «Нижнеангарсктрансстрой» трестын барилгашад ехэ баяр баясхалантайгаар хүлеэн абаа һэн. Трестын барилгашад арбан нэгэдэхи табан жэлэйнгээ барилга-хабсаралгын худэлмэриин түсэбые 1985 оной майн 9-дэ дүүргээд, жэлэй эсэс хүрэтэр үшөө 133 миллион түхэриг ашаглаха гэһэн тогтоол абаба. «Дайшалхы баатаршалгада — ажалай баатаршалга» гэһэн уряа доро трестын коллективүүд социалис мүрысөөн үргэнөөр эмхидхэнхэй. Илалтын 40 жэлэй ойн болон КПСС-эй XXVII съездын хүндэлэлдэ түлишэ, электрын эльшэ хүсэ болон материалнуудые алмапанаи ашаар майн 5-да, мүн мүнөө жэлэй октябрь һарада нэгэ үдэр ажаллаха гэһэн зорилготой.

«Нижнеангарсктрансстрой» трестын 581-дэхи, 708-дахи барилга-хабсаралгын поездныудай болон автобазын барилгашад ажалай бүтээсэ дээшэлүүлһэнэй ашаар түрүүшын хахад жэлэй түсэбүүдые маин 9-дэ дүүргэхэ гэһэн уялга абаад, урма зоригтойгоор худэлжэ байна. Январь—февраль парануудай дүнгөөр үүсхэл гаргагшад хэлэлэн үгэдөө хүрэсэ. Жэшээлхэдэ, энэ үе соо барилга-хабсаралгын 708-дахи поездын коллектив кварталаннгаа түсэбые уридшалан дүүргэ ха юм.

Проектно-заһабарилгын баазын коллектив түлишэ боломатериалнуудые алмажа, тэрэгэрэрэ хоёр удэрэй турша да худэлхэ гэһэн уялгатаи. Заһабарилгын оньһожоруулагдамал мастерскойнуудаи худэлмэришэд өөнэдынгөө коллективэй бүридэлдэ Советскэ Союзай Герой Ж. Е. Тулаевай нэрые бэшэжэ, худэлжэ олоһон салингыень Эб найрамдалай совет фонддо оруулна.

1984 оной майн 9-нөө хойшо «Нижнеангарсктрансстрой» трестын автобазын ЗИЛ-130 маркын автомашина саг үргэлжэ рейснүүдтэ ябуулагдажа, олоһон мүнгэнинь Эб найрамдалай фонддо мүн лэ эльгээгдэнэ. Энэ автомашинын жолоошодоор социалис мүрысөөндэ илагшад худэлдэг. Үнгэрһэн хугасаа соо Эб найрамдалай фонддо 20 мянган түхэриг һөөрөө эмхидхэнхэй. Илалтын 40 жэлэй ойн болон КПСС-эй XXVII съездын хүндэлэлдэ түлишэ, электрын эльшэ хүсэ болон материалнуудые алмапанаи ашаар майн 5-да, мүн мүнөө жэлэй октябрь һарада нэгэ үдэр ажаллаха гэһэн зорилготой.

«Нижнеангарсктрансстрой» трестын 581-дэхи, 708-дахи барилга-хабсаралгын поездныудай болон автобазын барилгашад ажалай бүтээсэ дээшэлүүлһэнэй ашаар түрүүшын хахад жэлэй түсэбүүдые маин 9-дэ дүүргэхэ гэһэн уялга абаад, урма зоригтойгоор худэлжэ байна. Январь—февраль парануудай дүнгөөр үүсхэл гаргагшад хэлэлэн үгэдөө хүрэсэ. Жэшээлхэдэ, энэ үе соо барилга-хабсаралгын 708-дахи поездын коллектив кварталаннгаа түсэбые уридшалан дүүргэ ха юм.

Проектно-заһабарилгын баазын коллектив түлишэ боломатериалнуудые алмажа, тэрэгэрэрэ хоёр удэрэй турша да худэлхэ гэһэн уялгатаи. Заһабарилгын оньһожоруулагдамал мастерскойнуудаи худэлмэришэд өөнэдынгөө коллективэй бүридэлдэ Советскэ Союзай Герой Ж. Е. Тулаевай нэрые бэшэжэ, худэлжэ олоһон салингыень Эб найрамдалай совет фонддо оруулна.

1984 оной майн 9-нөө хойшо «Нижнеангарсктрансстрой» трестын автобазын ЗИЛ-130 маркын автомашина саг үргэлжэ рейснүүдтэ ябуулагдажа, олоһон мүнгэнинь Эб найрамдалай фонддо мүн лэ эльгээгдэнэ. Энэ автомашинын жолоошодоор социалис мүрысөөндэ илагшад худэлдэг. Үнгэрһэн хугасаа соо Эб найрамдалай фонддо 20 мянган түхэриг һөөрөө эмхидхэнхэй. Илалтын 40 жэлэй ойн болон КПСС-эй XXVII съездын хүндэлэлдэ түлишэ, электрын эльшэ хүсэ болон материалнуудые алмапанаи ашаар майн 5-да, мүн мүнөө жэлэй октябрь һарада нэгэ үдэр ажаллаха гэһэн зорилготой.

«Нижнеангарсктрансстрой» трестын 581-дэхи, 708-дахи барилга-хабсаралгын поездныудай болон автобазын барилгашад ажалай бүтээсэ дээшэлүүлһэнэй ашаар түрүүшын хахад жэлэй түсэбүүдые маин 9-дэ дүүргэхэ гэһэн уялга абаад, урма зоригтойгоор худэлжэ байна. Январь—февраль парануудай дүнгөөр үүсхэл гаргагшад хэлэлэн үгэдөө хүрэсэ. Жэшээлхэдэ, энэ үе соо барилга-хабсаралгын 708-дахи поездын коллектив кварталаннгаа түсэбые уридшалан дүүргэ ха юм.

Проектно-заһабарилгын баазын коллектив түлишэ боломатериалнуудые алмажа, тэрэгэрэрэ хоёр удэрэй турша да худэлхэ гэһэн уялгатаи. Заһабарилгын оньһожоруулагдамал мастерскойнуудаи худэлмэришэд өөнэдынгөө коллективэй бүридэлдэ Советскэ Союзай Герой Ж. Е. Тулаевай нэрые бэшэжэ, худэлжэ олоһон салингыень Эб найрамдалай совет фонддо оруулна.

1984 оной майн 9-нөө хойшо «Нижнеангарсктрансстрой» трестын автобазын ЗИЛ-130 маркын автомашина саг үргэлжэ рейснүүдтэ ябуулагдажа, олоһон мүнгэнинь Эб найрамдалай фонддо мүн лэ эльгээгдэнэ. Энэ автомашинын жолоошодоор социалис мүрысөөндэ илагшад худэлдэг. Үнгэрһэн хугасаа соо Эб найрамдалай фонддо 20 мянган түхэриг ашаглаха гэһэн тогтоол абаба. «Дайшалхы баатаршалгада — ажалай баатаршалга» гэһэн уряа доро трестын коллективүүд социалис мүрысөөндэ илагшад худэлдэг. Үнгэрһэн хугасаа соо Эб найрамдалай фонддо мүн лэ эльгээгдэнэ. Энэ автомашинын жолоошодоор

РСФСР-эй арбан нэгэдэхи зарлалай Верховно Советэй нэгэдэхи сесси

Найрамдалай, зохёон байгуулгын замаар

...ниин 1-дэхи

...онуудта ниитэ продукциин хэмжээн 12,2 миллиард түхэригөөр гэхэ гү, али 11 процент дээшэлһэн байна. Гэбэшье үйлэдбэриин ургалта, илангаяа ажалай бүтээсые дээшэлүүлхэ эршэ манай эрилтэнүүдые үшөө ханганагүй, улам ехэ болоһон арга боломжонуудта харюусанагүй.

Байгаалиин орёо хүшэр эрхэ байдалда хүдөө ажахы эрхилхэ эзргэтэй болонобди. Худалдаанай ороо̂но үйлэдбэрилгын гол районууд ган гасуур зонодо оршодог. Тиимэһээ эрдэм, техникын хүгжэлтэ дэбжэлтын бүхы шэглэлнүүдээр, нэн түрүүн, газаршанаржуулан һайжаруулгын, хүдөө ажахын үйлэдбэриие эршэмтэй түргэнөөр хүгжөөлгын удха шанар дээшэлнэ.

Хэрэглэгдэдэг газарайнгаа хэмжээгээр республика ороо̂ дотороо түрүүшын һуурида юм. Тиимэһээ эдеэ хоолой нөөсөнүүдые арьбадхалгада эгээл ехэ хубитаяа оруулха ушартай. Энэнь Эдеэ хоолой программаар хараалагданхаи. Хүдөө ажахыда бүхы дээрээ үйлэдбэрилэгдэдэг продукциин хахад шахуу хубинь, тэрэ тоодо ороо̂ной 56 процентнь РСФСР-тэ хүртэдэг.

Мелиоративна барилгын, хүдөө ажахын газарые гамтайгаар, ашаг үрэтэйгөөр хэрэглэхэ асуудалнууд РСФСР-эй Верховно Советэй, РСФСР-эй Министрнүүдэй Советэй, республиканска министерствэнүүд болон албан зургаануудай, арадай депутадуудай нютагай Советүүдэй гол анхаралда байдаг. Газарай үрэжэлые һайжаруулха, ороо̂но, овощ, тэжээл болон хүдөө ажахын бүсад продукци үйлэдбэрилгые дээшэлүүлхэ талаар тодоохой хэмжээнүүдые бэелүүлгые тэдэнэр хангадаг, түйладаг юм.

КПСС-эй ЦК-гай, СССР-эй Министрнүүдэй Советэй зүгөөсаг үргэлжын анхаралда оролдолгын табигдадаг, ехэ туһаламжын үзүүлэгдэдэг байһанай ашаар, партийна, совет болон ажахын зургаануудай тусхай зорилготой хүдэлмэриин, мелиораторнуудай, колхознигуудай болон совхозуудай хүдэлмэришэдэй шэн зоригто ажалай ашаар Россин Федерацида газар шанаржуулан һайжаруулга ехээр хүгжөөгдөө. КПСС-эй ЦК-гай майн (1966 он) Пленумэй һүүлээр республика дотор 43 миллиардһаа дээшэ түхэригэй гүрэнэй капитальна һомололто ашаглагдаһан байгаа. Уналагдадаг ба хатаагдаһан газарай талмай 3 дахин үргэдхэгдэжэ, 10 миллионһоо дээшэ гектарта хүргэгдэнхэй. Тэрээнһээ гадна, 19 миллион гектар газар дээрэ культуртехническа хүдэлмэри үнгэргэгдэһэн, 60 гаран миллион гектарай таряалан үргэлжэдөө һайжаруулагдаһан байна.

Республика дотор мелиорациин ямар ехэ ашаг үрэтэй байһан тухай хүсэдөөр харуулхын тула нэгэ единицэ талмай дээрэһээ бүхыдөө абтадаг продукциие сасуулжа үзэһүү, гээд элидхэлшэ хэлэбэ. Хэрбээ 1981 — 1984 онуудта юрын газарай гектар бүриһөө 87 түхэригэй продукци абтаһан байгаа һаа, хатаагдаһан талмай дээрэһээ 137, уналагдадаг талмай дээрэһээ 446 түхэригэй продукци аотаһан байна.

Газар шанаржуулан һайжаруулгые хүгжөөхэ хүдэлмэриие үндэрөөр сэгнэхынгээ хажуугаар, туйлаһанаараа һанаагаа амарха ёһогүйбди. Уһанай ажахын барилгада ехэ мүнгэ, материальна нөөсэнүүд зорюулагдаһан аад, тэрэнэй хангалтагүйгөөр хэрэглэгдэдэг, тэрэшэлэн уналагдадаг, хатаагдаһан газар дээрэ үргасын доогуур зандаа байһаниинь бидэнэй һанаае ехээр зобооно.

Арадай депутадуудай Советүүдэ, тэдэнэй гүйсэдхэхэ органууд мелиоративна барилгын, һайжаруулагдаһан газарые хэрэглэлгын хэрэг байдалые шүүмжэлхы ёһоор шэнжэлжэ, нөөсэнүүдые элирүүлхэ, мелиораци гээшэ партийн аграрна политикын шухала шэглэл гэжэ дүүрэн хэмжээгээр хараада абаха шухала.

Ороной социально-экономическа хүгжэлтын мүнөөнэй шатада эршэмтэй түргэн хүгжэлтын хараа шугам онсо шанартай боложо байнхай.

КПСС-эй ЦК-гай октябриин (1984 он) Пленумэй зубшэн хэлсэжэ, баталһан Мелиорациин удаан болзорой программа, ороной Эдеэ хоолой нөөсэнүүдые ехэдхэхэ зорилгоор шанаржуулан һайжаруулагдаһан газарай ашаг үрые дээшэлүүлгэ энэ зорилгые шиидхэгдэдэ гол һуури эзэлнэ.

Россин Федерацида эгээл ехэ хэмжээнэй мелиоративна хүдэлмэри хэгдэхээр хараалагданхай. 2000 он болотор шанаржуулан һайжаруулагдаһан газар хөөр дахин үргэдхэгдэжэ, 18—19,5 миллион гектарта хүргэгдэхэ ёһотой. Эдэ хэмжээ ябуулгануудые бэелүүлгэдэ гансал арбан хоёрдохи түсэбтэ табан жэлдэ 22 миллиард гүрэнэй капитальна һомололто хэгдэхэ байна. Энэнь байгша табан жэлэйхиһээ 23 процентээр ехэ.

Агропромышленна комплексын асуудалнуудаар бүхэсоюзна экономическа зүблөөн дээрэ онсолон тэмдэглэгдэһэнэй ёһоор, уһанай ажахын бүхы барилгые хүтэлбэрилгые, эмхидхэлгые, капитальна һомололто болон шэнэдхэн һайжаруулагдаһан газарые хэрэглэлгые һайжаруулаагүй һаа, газар хатааха, уналха хэрэгтэ мүнгэ зөөри һомололгые хэдышье дээшэлүүлбэл, продукциин түргэн ургалта хангагдахагүй юм. Энэ хэрэг байдалые бэелүүлгэдэ арадай депутадуудай Советүүд ехэ үүргэ дүүргэхэ болоно.

Арадай депутадуудай Советүүдтэ һаа үнгэргэгдэһэн һунгалтын үедэ манай республика дотор гүрэнэй хэрэгүүдые ударидан хүтэлбэрилгэдэ 1148 мянган депутат хабаадаха болоһон байна. Мүнөө республикын Советүүдэй системдэ 28 мянганһаа дээшэ гүйсэдхэхэ комитедүүд, зуугаад мянган саг үргэлжын комиссинууд, депутадуудай бүлэгүүд, постнууд тоологдоно. Энэмнай хадаа партийн табиһан орёо зорилгонуудые шиидхэлгые хангаха аргатай хүсэн болоно. Капитальна һомололтонууд болон материально-техническэ нөөсэнүүдые хүсэдөөр, бодомжотой зүбөөр хэрэглэхэ тушаа анхарал оролдолго гаргаха тухай нэн түрүүн хэлэгдэнэ.

Заримдаа уһанай ажахын эмхинүүд ехэ хүдэлмэри хэхые, үндэр дүнгүүдые туйлахые оролдоод шанар тухайнь мартадаг байна. Проектнүүдые зохёохоһо̂до эхилээд, объектнүүдые ашаглалгада оруулха хүрэтэр барилгын техническэ хэмжээндэ, шанарта саг үргэлжын анхарал хандуулха зорилго табигдана. Проект зохеогшодой, мелиораторнуудай хүдэлмэри эдэ дүнгүүдээр нэн түрүүн сэгнэгдэхэ ёһотой.

Удаан болзорой программые бэелүүлгэ үнэхөөрөө бүгэдэ арадай хэрэг мүн. Тиимэ дээрэһээ Советүүд энэ хэрэгтэ агропромышленна комплексдо ородог гансал предприятинууд болон эмхинүүдые бэшэ, харин арадай ажахын бүсад һалбаринуудые үргэнөөр хабаадуулха ёһотой. Совет болон хүдөө ажахын органууд эрдэм ухаанай аша түйлые үилэдбэридэ үргэнөөр хэрэглэхэ тухай анхарха эзргэтэй.

Харабэшэ хүрьһэтэй нютагуудай хүдөө ажахые шэнэдхэн хубилгаха программын хангалтагүйгөөр бэелүүлэгдэжэ байһаар республикын правительство һанаагаа зобонги, гээд Л. Б. Ермин хэлэнэ. Новгородско, Калининска, Горьковско болон бүсад зарим районуудта шанаржуулан һайжаруулагдаһан газар ашаг үрэ багатайгаар хэрэглэгдэнэ.

Саашань элидхэлшэ байгаали хамгаалгын хэмжээнүүдые сахиха хэрэгтэй гээд хэлээ. Мүнөөнэй ба ерээдүйн үетэнэй аша туһада байгаали хамгаалгын асуудалнуудые шиидхэхэ гээшэ Советүүдэй сэхэ уялга мүн.

Нютагай Советүүд, министерствэнүүд болон албан зургаанууд хүнүүд тухай онсо анхарал оролдолго гаргаха ёһотой. Үйлэдбэриин объектнүүдые ашаглалгада оруулхын хажуугаар, гэр байр, һүргуулинуудые, поликлиникэнүүдые, клубуудые бариха, медицинскэ худалдаа наймаанай хангалгые һайжаруулха хэрэгтэй.

Мелиорациин удаан болзорой программые бэелүүлгэдэ шэнэдэр ханделга кадрнуудта, тэдэнэрэй мэргэжэл шадабарида шэнэ, бүри ехэ эрилтэнүүдые табина. Энээнтэи хамта кадрнуудые бэлдэлгые, шэнэ бэлэдхэл үгэлгые һайнаар эмхидхэхэ зорилго табигдана. «СССР-эй габьята мелиоратор» гэһэн хүндэтэ нэрэ эзргэ бии болгохо тухаи Указ СССР-эй Верховно Советэй Президиум һаяхан баталһан байгаа. Парти, правительствын мелиораторнуудай хүнгэн бэшэ ажалые үндэрөөр сэгнэдэг тухай энэнь үнэншэмөөр гэрэлнэ.

Арадай депутадууд, Россин Федерациин бүхы ажалшад КПСС-эй XXVII съездэ, Агуу-ехэ Иналтын 40 жэлдэ бэлдэхэ зуураа, партийн Центральна Комитедэй октябриин (1984 он) болон мартын (1985 он) Пленумүүдэй шиидхэбэринүүдтэ уламжалан гараһан зорилгонуудые амжалтатайгаар шиидхэхын тула бүхы юумэ хэхэ, манай ороной экономическа хүсэ шадалые бэхижүүлгэдэ ехэ хубитаяа оруулха юм гэжэ партийн Центральна Комитедтэ, Совет правительствада Л. Б. Ермин үгынгөө түгэсхэлдэ найдуулба.

Элидхэл тушаа үгэ хэлэлгэ эхилээ.

Мартын 27-до РСФСР-эй Верховно Советэй сесси хүдэлмэреэ үргэлжэлүүлбэ.

(ТАСС).

РОССИН СОВЕТ ФЕДЕРАТИВНА СОЦИАЛИС РЕСПУБЛИКЫН ВЕРХОВНО СОВЕДЭЙ

ТОГТООЛ

РСФСР-эй ВЕРХОВНО СОВЕДЭЙ ПРЕЗИДИУМЫЕ ҺУНГАХА ТУХАЙ

Россин Совет Федеративна Социалис Республикын Верховно Совет иигэжэ тогтообо:

РСФСР-эй Верховно Советэй Президиумые иимэ бүридэлтэйгөөр һунгаха:

РСФСР-эй ВЕРХОВНО СОВЕДЭЙ ПРЕЗИДИУМЭЙ ТҮРҮҮЛЭГШЭ

Орлов Владимир Павлович —Красноярска хизаарай Канска һунгуулиин округ̂ноо депутат.

РСФСР-эй ВЕРХОВНО СОВЕДЭЙ ПРЕЗИДИУМЭЙ ТҮРҮҮЛЭГШЭН ОРЛОГШОНОР

Иванова Татьяна Георгиевна Москва хотын Новогиреевскэ һунгуулиин округ̂ноо депутат.

Султанов Файзулла Валеевич— Башкирай АССР-эй Кировскэ һунгуулиин округ̂ноо депутат, Башкирай АССР-эй Верховно Советэй Президиумэй Түрүүлэгшэ.

Баднев Александр Алексеевич—Буряадай АССР-эй Зэдын һунгуулиин округ̂ноо депутат, Буряадай АССР-эй Верховно Советэй Президиумэй Түрүүлэгшэ.

Умалатов Алипаша Джалалович— Дагестанай АССР-эй Кизилюртовскэ һунгуулиин округ̂ноо депутат, Дагестанай АССР-эй Верховно Советэй Президиумэй Түрүүлэгшэ.

Чабдаров Борис Касимович —Кабардино-Балкарай АССР-эй Прохладненска һунгуулиин округ̂ноо депутат, Кабардино-Балкарай АССР-эй Верховно Советэй Президиумэй Түрүүлэгшэ.

Цакиров Геннадий Григорьевич — Хальмагай АССР-эй Яшкульска һунгуулиин округ̂ноо депутат, Хальмагай АССР-эй Верховно Советэй Президиумэй Түрүүлэгшэ.

Сенькин Иван Ильич — Карелиин АССР-эй Ленинскэ һунгуулиин округ̂ноо депутат, Карелиин АССР-эй Верховно Советэй Президиумэй Түрүүлэгшэ.

Сютин Альберт Федорович — Коми АССР-эй Княжпогостско һунгуулиин округ̂ноо депутат, Коми АССР-эй Верховно Советэй Президиумэй Түрүүлэгшэ.

Романов Виталий Иосифович — Мариин АССР-эй Сернурска һунгуулиин округ̂ноо депутат, Мариин АССР-эй Верховно Советэй Президиумэй Түрүүлэгшэ.

Пиксаев Александр Иосипович — Мордвагай АССР-эй Пролетарска һунгуулиин округ̂ноо депутат, Мордвагай АССР-эй Верховно Советэй Президиумэй Түрүүлэгшэ.

Сабанов Тотраз Бакгериевич — Хойто-Осетиин АССР-эй Кировскэ һунгуулиин округ̂ноо депутат, Хойто-Осетиин АССР-эй Верховно Советэй Президиумэй Түрүүлэгшэ.

Багаутдинов Анвар Бадретдинович — Татарэй АССР-эй Тетюшскэ һунгуулиин округ̂ноо депутат, Татарай АССР-эй Верховно Советэй Президиумэй Түрүүлэгшэ.

Ондар Чимит-Доржу Байырович — Тувын АССР-эй Кызылскэ һунгуулиин округ̂ноо депутат. Тувын АССР-эй Верховно Советэй Президиумэй Түрүүлэгшэ.

Афанасий Ильич — Удмуртын АССР-эй Увинскэ һунгуулиин округ̂ноо депутат, Удмуртын АССР-эй Верховно Советэй Президиумэй Түрүүлэгшэ.

Боков Хажбикар Хакяшевич— Чечено-Ингушай АССР-эй Гудермесскэ һунгуулиин округ̂ноо депутат, Чечено-Ингушай АССР-эй Верховно Советэй Президиумэй Түрүүлэгшэ.

Петров Александр Петрович — Чувашай АССР-эй Батыревскэ һунгуулиин округ̂ноо депутат, Чувашай АССР-эй Верховно Советэй Президиумэй Түрүүлэгшэ.

Григорьева Юлия Николаевна — Яхадай АССР-эй Северныэ һунгуулиин округ̂ноо депутат, Яхадай АССР-эй Верховно Советэй Президиумэй Түрүүлэгшэ.

РСФСР-эй ВЕРХОВНО СОВЕДЭЙ ПРЕЗИДИУМЭЙ СЕКРЕТАРЬ

Нешков Хрисанф Павлович— Ярославска областиин Фрунзенска һунгуулиин округ̂ноо депутат.

РСФСР-эй ВЕРХОВНО СОВЕДЭЙ ПРЕЗИДИУМЭЙ ГЭШҮҮД

Алексеицева Валентина Герасимовна — Оренбургска областиин Бузулукска һунгуулиин округ̂ноо депутат, Грачевскэ районой арадай депутадуудай Старояшкинска сельскэ Советэй гүйсэдхэхэ комитедэй түрүүлэгшэ.

Андрианов Владимир Владимирович — Башкирай АССР-эй Индустриальна һунгуулиин округ̂ноо депутат, БЛКСМ-эй ЦК-гай секретарь.

Барышникова Ольга Васильевна — Кировскэ областиин Яранска һунгуулиин округ̂ноо депутат, Яранска районой Никольско дунда һургуулиин директорэй орлогшо.

Боков Владимир Анатольевич — Новосибирскэ областиин Барабинска һунгуулиин округ̂ноо депутат, арадай депутадуудай Новосибирскэ областной Советэй гүйсэдхэхэ комитедэй түрүүлэгшэ.

Борисов Леонид Александрович — Москва хотын Брежневскэ һунгуулиин округ̂ноо депутат, КПСС-эй Московско горкомой секретарь.

Голубева Валентина Николаевна — Ивановска областиин Ленинскэ һунгуулиин округ̂ноо депутат, В. И. Ленинэй нэрэмжэтэ Ивановска камвольно комбинадай бүд нэхэгшэ.

Долгий Анатолий Прокофьевич — Мурманска областиин Мончегорско һунгуулиин округ̂ноо депутат, В. И. Ленинэй нэрэмжэтэ «Североникель» комбинадай хайлуулагшадай бригадир.

Журкин Юрий Дмитриевич— Краснодарай хизаарай Курганинска һунгуулиин округ̂ноо депутат, КПСС-эй Краснодарай крайкомой хоёрдохи секретарь.

Зубов Анатолий Михайлович — Пермскэ областиин Кочевско һунгуулиин округ̂ноо депутат, КПСС-эй Коми-Пермяцка окружкомой нэгэдэхи секретарь.

Исаков Валентин Иванович— Куйбышевска областиин Приморско һунгуулиин округ̂ноо депутат, хүнгэн автомобильнуудые үйлэдбэрилхэ талаар Волжско нэгэдэлэй («АвтоВАЗ») генеральна директор.

Копылов Яков Ильич — Хабаровска хизаарай Биробиджанско һунгуулиин округ̂ноо депутат, Еврейскэ автономито областиин Биробиджанска районой «Заветы Ильича» колхозой механизатор.

Лакомов Виктор Иванович— Эрхүүгэй областиин Подунска һунгуулиин округ̂ноо депутат, барилгын «Ангарскстрой» управленииин 568-дахи барилгахабсаралгын поездын түмэр зам хабсаргагшадай бригадир.

Миронова Лидия Николаевна — Московско областиин Люберецко хүдөөгэй һунгуулиин округ̂ноо депутат, Московско областиин Люберецкэ районой «Петровское» гэжэ госплемзаводой үнеэдые машинаар һаалгын оператор.

Можаев Павел Петрович — Ленинград хотын Корабластроительнэ һунгуулиин округ̂ноо депутат, КПСС-эй Ленинградска обкомой хоёрдохи секретарь.

Мороз Василий Андреевич — Ставропольско хизаарай Ипатовска һунгуулиин округ̂ноо депутат, Ставропольско хизаарай Апанасенковска районой Ленинэй нэрэмжэтэ колхозой ахамад зоотехник.

Овчинников Юрий Анатольевич — Москва хотын Октябрьска һунгуулиин округ̂ноо депутат, СССР-эй Науку̂нуудай академиин вице-президент, М. М. Шемякинай нэрэмжэтэ биоорганическа химиин институтдай директор.

Пахмутова Александра Николаевна — Воронежско областиин Бобровско һунгуулиин округ̂ноо депутат, композитор, СССР-эй Композиторнуудай холбооной правленииин секретарь.

Петракова Валентина Васильевна — Алтайн хизаарай Смоленскэ һунгуулиин округ̂ноо депутат, «Белокурихо» гэжэ хүүгэдэй санаториин ахамад врач.

Рыжиков Михаил Борисович — Куйбышевска областиин Сергиевскэ һунгуулиин округ̂ноо депутат, хүдөө ажахын хүдэлмэрилэгшэдэй профсоюзай ЦК-гай түрүүлэгшэ.

Смирнова Вера Егоровна— Калининска областиин Заволжско һунгуулиин округ̂ноо депутат, М. И. Калининай нэрэмжэтэ Калининска вагон барилгын заводой шлифовщица.

РСФСР-эй Верховно Советэй Президиумэй Түрүүлэгшэ В. ОРЛОВ.

РСФСР-эй Верховно Советэй Президиумэй Секретарь Х. НЕШКОВ.

Москва, Кремль. 1985 оной мартын 26.

БУРЯАДАЙ АВТОНОМИТО СОВЕТ СОЦИАЛИС РЕСПУБЛИКЫН ВЕРХОВНО СОВЕДЭЙ

ТОГТООЛ

БУРЯАДАЙ АССР-эй ВЕРХОВНО СОВЕДЭЙ ПРЕЗИДИУМЫЕ ҺУНГАХА ТУХАЙ

Буряадай Автономито Совет Социалис Республикын Верховно Совет иигэжэ **тогтооно:**

Буряадай АССР-эй Верховно Советэй Президиумые иимэ бүридэлтэйгөөр һунгаха:

Буряадай АССР-эй Верховно Советэй Президиумэй Түрүүлэгшэ:

Бадиев Александр Алексеевич — Улаан-Удэ городой Советскэ районой һунгуулиин Борсоевско округ̂ноо депутат.

Буряадай АССР-эй Верховно Советэй Президиумэй Түрүүлэгшын орлогшонор:

Агалов Владимир Константинович — Улаан-Удэ городой һунгуулиин Гернаевска округ̂ноо депутат.

Солянникова Клара Ивановна — Улаан-Удэ городой һунгуулиин Некрасовска округ̂ноо депутат.

Буряадай АССР-эй Верховно Советэй Президиумэй секретарь:

Мацуков Евгений Митрофанович, Улаан-Удэ городой һунгуулиин Горьковско округ̂ноо депутат.

Буряадай АССР-эй Верховно Советэй Президиумэй гэшүүд:

Ахметвалеев Леонид Нургалович, Улаан-Удэ городой һунгуулиин Соколовско округ̂ноо депутат.

Беляков Анатолий Михайлович, Улаан-Удэ городой һунгуулиин Гастелловскэ округ̂ноо депутат.

Гармаев Ревомир Баярович — Улаан-Удэ городой һунгуулиин Пушкинска округ̂ноо депутат.

Кузнецов Вадим Иванович, Хойто-Байгалай районой һунгуулиин Шэнэ-Уоянай округ̂ноо депутат.

Мохосоев Маркс Васильевич, Улаан-Удэ городой һунгуулиин Геологическа округ̂ноо депутат.

Плотников Александр Иванович, Бэшүүрэй районой һунгуулиин Кировскэ округ̂ноо депутат.

Розанов Николай Алексеевич, Улаан-Удэ городой һунгуулиин Тобольско округ̂ноо депутат.

Саржан Виктор Васильевич, Улаан-Удэ городой һунгуулиин Заводской округ̂ноо депутат.

Таханов Виктор Добшонович, Түнхэнэй районой һунгуулиин Тоорын округ̂ноо депутат.

Ханхашанова Серафима Ивановна, Кабанскын районой һунгуулиин Байгал-Худариин округ̂ноо депутат.

Цырендашиев Николай Гармаевич, Мухар-Шэбэрэй районой һунгуулиин Хушуун-Үзүүрэй округ̂ноо депутат.

Буряадай АССР-эй Верховно Советэй Президиумэй Түрүүлэгшэ А. БАДИЕВ.

Буряадай АССР-эй Верховно Советэй Президиумэй Секретарь Е. МАЦУКОВ.

Улаан-Удэ, Советүүдэй байшан.
1985 оной мартын 22.

БУРЯАДАЙ АВТОНОМИТО СОВЕТ СОЦИАЛИС РЕСПУБЛИКЫН ВЕРХОВНО СОВЕДЭЙ

ТОГТООЛ

БУРЯАДАЙ АССР-эй ВЕРХОВНО СОВЕДЭЙ ПРЕЗИДИУМЫЕ ҺУНГАХА ТУХАЙ

Буряадай Автономито Совет Социалис Республикын Верховно Совет иигэжэ **тогтооно:**

Буряадай АССР-эй Верховно Советэй Президиумэй Түрүүлэгшэ:

Бадиев Александр Алексеевич — Улаан-Удэ городой Советскэ районой һунгуулиин Борсоевско округ̂ноо депутат.

Буряадай АССР-эй Верховно Советэй Президиумэй Түрүүлэгшын орлогшонор:

Агалов Владимир Константинович — Улаан-Удэ городой һунгуулиин Гернаевска округ̂ноо депутат.

Солянникова Клара Ивановна — Улаан-Удэ городой һунгуулиин Некрасовска округ̂ноо депутат.

Буряадай АССР-эй Верховно Советэй Президиумэй секретарь:

Мацуков Евгений Митрофанович, Улаан-Удэ городой һунгуулиин Горьковско округ̂ноо депутат.

Буряадай АССР-эй Верховно Советэй Президиумэй гэшүүд:

Ахметвалеев Леонид Нургалович, Улаан-Удэ городой һунгуулиин Соколовско округ̂ноо депутат.

Беляков Анатолий Михайлович, Улаан-Удэ городой һунгуулиин Гастелловскэ округ̂ноо депутат.

Гармаев Ревомир Баярович — Улаан-Удэ городой һунгуулиин Пушкинска округ̂ноо депутат.

Кузнецов Вадим Иванович, Хойто-Байгалай районой һунгуулиин Шэнэ-Уоянай округ̂ноо депутат.

Мохосоев Маркс Васильевич, Улаан-Удэ городой һунгуулиин Геологическа округ̂ноо депутат.

Плотников Александр Иванович, Бэшүүрэй районой һунгуулиин Кировскэ округ̂ноо депутат.

Розанов Николай Алексеевич, Улаан-Удэ городой һунгуулиин Тобольско округ̂ноо депутат.

Саржан Виктор Васильевич, Улаан-Удэ городой һунгуулиин Заводской округ̂ноо депутат.

Таханов Виктор Добшонович, Түнхэнэй районой һунгуулиин Тоорын округ̂ноо депутат.

Ханхашанова Серафима Ивановна, Кабанскын районой һунгуулиин Байгал-Худариин округ̂ноо депутат.

Цырендашиев Николай Гармаевич, Мухар-Шэбэрэй районой һунгуулиин Хушуун-Үзүүрэй округ̂ноо депутат.

Буряадай АССР-эй Верховно Советэй Президиумэй Түрүүлэгшэ А. БАДИЕВ.

Буряадай АССР-эй Верховно Советэй Президиумэй Секретарь Е. МАЦУКОВ.

Улаан-Удэ, Советүүдэй байшан.
1985 оной мартын 22.

БУРЯАДАЙ АВТОНОМИТО СОВЕТ СОЦИАЛИС РЕСПУБЛИКЫН ВЕРХОВНО СОВЕДЭЙ

ТОГТООЛ

«СССР-тэ арадай хиналта тухай» СССР-эй Үндэһэн Хуулиин 14-дэхи статьятай тааралдуулан Буряадай Автономито Совет Социалис Республикын Верховно Совет иигэжэ **тогтооно:**

Буряадай АССР-эй Арадай хиналтын комитедые иимэ бүридэлтэйгөөр байгуулха:

Буряадай АССР-эй арадай хиналтын комитедэй түрүүлэгшэ — **Зинченко** Иван Павлович.

Буряадай АССР-эй арадай хиналтын комитедэй түрүүлэгшын орлогшонор:

Таханов Александр Добшонович,

Насыров Анатолий Хасыпович.

Буряадай АССР-эй арадай хиналтын комитедэй гэшүүд:

Башкуев Юрий Буддич — СССР-эй Науку̂нуудай академиин Сибириин отделениин Буряадай филиалай Естественнэ эрдэмэй институдай лабораториие даагша,

Бязинский Алексей Алексеевич— СССР-эй Гүрэнэй банкын Буряадай республиканска конторые эрхилэгшэ.

Дорофеев Константин Иванович— Сотниковой шубуунай фабрикын бригадир.

Михайлов Николай Никитович — Буряадай АССР-эй хүдөө ажахын продуктнуудай шанарай талаар гүрэнэй ахамад инспектор.

Мурашев Анатолий Александрович — Буряадай АССР-эй арадай хиналтын комитедэй эмхидхэлэй таһагые даагша.

Полютов Владимир Александрович— ВЛКСМ-эй Буряадай обкомой секретарь.

Потепалов Александр Романович — профсоюзуудай Буряадай областной советэй секретарь.

Пытин Иван Митрофанович —КПСС-эй Буряадай обкомой захиргаанай органуудай таһагые даагша.

Самбилова Валентина Дондуповна— Улаан-Удын локомотив-вагон заһабарилгын заводой шэрэм шудхалгын цехэй хэбшэн.

Санжиев Сергей Гончикжапович— Буряадай АССР-эй Министрнүүдэй Советэй эмхидхэлэй-инструкторска таһагые даагша.

Серебряков Сергей Михайлович— арадай хиналтын Улаан-Удын городской комитедэй түрүүлэгшэ.

Сосновская Эльвира Ивановна —«Правда Бурятии» газетын редакторай орлогшо.

Буряадай АССР-эй Верховно Советэй Президиумэй Түрүүлэгшэ А. БАДИЕВ.

Буряадай АССР-эй Верховно Советэй Президиумэй Секретарь Е. МАЦУКОВ.

Улаан-Удэ, Советүүдэй байшан.
1985 оной мартын 22.

БУРЯАДАЙ АВТОНОМИТО СОВЕТ СОЦИАЛИС РЕСПУБЛИКЫН ВЕРХОВНО СОВЕДЭЙ

ТОГТООЛ

БУРЯАДАЙ АВТОНОМИТО СОВЕТ СОЦИАЛИС РЕСПУБЛИКЫН ВЕРХОВНО СОВЕДЫЕ БҮРИДҮҮЛЭН БАЙГУУЛХА ТУХАЙ

Буряадай Автономито Совет Социалис Республикын Верховно Совет иигэжэ **тогтооно:**

Буряадай АССР-эй Министрнүүдэй Советые иимэ бүридэлтэйгөөр байгуулха:

Буряадай АССР-эй Министрнүүдэй Советэй Түрүүлэгшэ— **Саганов** Владимир Бизьяевич.

Буряадай АССР-эй Министрнүүдэй Советэй Түрүүлэгшын нэгэдэхи орлогшо — **Берещинов** Александр Степанович.

Буряадай АССР-эй Министрнүүдэй Советэй Түрүүлэгшын нэгэдэхи орлогшо — **Булдаев** Сергей Николаевич.

Буряадай АССР-эй Министрнүүдэй Советэй Түрүүлэгшын орлогшо **Ангапов** Семен Васильевич.

Буряадай АССР-эй Министрнүүдэй Советэй Түрүүлэгшын орлогшо **Даржаев** Иринчин Дармаевич.

Буряадай АССР-эй Министрнүүдэй Советэй Түрүүлэгшын орлогшо **Тарасюк** Евгений Авксентьевич.

Буряадай АССР-эй Министрнүүдэй Советэй Түрүүлэгшын орлогшо, Буряадай АССР-эй гүрэнэй түсэблэлгын комитедэй түрүүлэгшэ **Убеев** Вадим Прокопьевич.

Буряадай АССР-эй ажаһуудалай хэрэглэмжэ хангалгын министр — **Мульченко** Евгений Иванович.

Буряадай АССР-эй дотоодын хэрэгүүдэй министр — **Бутуханов** Николай Васильевич.

Буряадай АССР-эй элүүрые хамгаалгын министр — **Мадыева** Любовь Данцарановна.

Буряадай АССР-эй ажаһуудалай-коммунальна ажахын министр — **Бахрунов** Куприян Ильич

Буряадай АССР-эй соёлой министр — **Жалсараев** Дамба Зодбич.

Буряадай АССР-эй ой модоной ажахын министр—**Шелковников** Николай Ефимович.

Буряадай АССР-эй мелиораци болон уһанай ажахын министр — **Санеев** Леонид Александрович.

Буряадай АССР-эй нютагай промышленностиин министр **Завгородняя** Мария Федосеевна.

Буряадай АССР-эй эдеэ хоолой промышленностиин министр — **Кузнецов** Николай Иванович.

Буряадай АССР-эй гэгээрэлэй министр — **Бердаханов** Прокопий Федорович.

Буряадай АССР-эй хүдөө ажахын министр — **Найданов** Николай Намдыкович.

Буряадай АССР-эй социальна хангалгын министр — **Агалова** Вилия Алсантьевна.

Буряадай АССР-эй түлишын промышленностиин министр— **Иванов** Иван Георгиевич.

Буряадай АССР-эй худалдаа наймаанай министр — **Битаев** Юрий Миронович.

Буряадай АССР-эй финансын министр — **Ендонов** Чимит Вампилович.

Буряадай АССР-эй юстициин министр — **Покацкий** Александр Филиппович.

Буряадай АССР-эй гүрэнэй аюулгүйе хамгаалгын комитедэй түрүүлэгшэ — **Верещагин** Геннадий Иванович.

Буряадай АССР-эй барилга болон архитектурын талаар гүрэнэй комитедэй түрүүлэгшэ — **Ошоров** Сергей Лопсонович.

Буряадай АССР-эй Телевидени болон радио-дамжуулгын гүрэнэй комитедэй түрүүлэгшэ — **Серебряков** Александр Самбуевич.

Ажалай талаар Буряадай АССР-эй гүрэнэй комитедэй түрүүлэгшэ — **Чебунин** Анатолий Кондратьевич.

Сэнгэй талаар Буряадай АССР-эй гүрэнэй комитедэй түрүүлэгшэ — **Дагбаев** Ким Дамдинович.

Кинофикациин талаар Буряадай АССР-эй гүрэнэй комитедэй түрүүлэгшэ — **Батомункуев** Владимир Гуруевич.

Хэблэлэй, полиграфиин болон номой худалдаа наймаанай талаар Буряадай АССР-эй гүрэнэй комитедэй түрүүлэгшэ — **Павлов** Николай Баксаевич.

Хүдөө ажахые үйлэдбэрилгэ-техническэ талаар хангалгын Буряадай АССР-эй гүрэнэй комитедэй түрүүлэгшэ — **Пуховской** Василий Михайлович.

Материально-техническэ талаар хангалгын Буряадай АССР-эй гүрэнэй комитедэй түрүүлэгшэ — **Пивоваров** Александр Николаевич.

Буряадай АССР-эй Министрнүүдэй Советэй хэрэгүүдые эрхилэгшэ — **Ключихин** Георгий Михайлович.

Буряадай АССР-эй Министрнүүдэй Совет тухай Буряадай АССР-эй Хуулиин 20-дохи статьятай тааралдуулан, Буряадай АССР-эй Министрнүүдэй Советэй бүридэлдэ Буряадай АССР-эй арадай хиналтын комитедэй түрүүлэгшэ оруулагдаба.

Буряадай АССР-эй Верховно Советэй Президиумэй Түрүүлэгшэ А. БАДИЕВ.

Буряадай АССР-эй Верховно Советэй Президиумэй Секретарь Е. МАЦУКОВ.

Улаан-Удэ, Советүүдэй байшан.
1985 оной мартын 22.

Үсэгэлдэр Театрнуудай уласхоорондын үдэр тэмдэглэгдэбэ

ТЕАТРАЙ НАНГИН ҮҮРГЭ

Жэл бүри мартын 27-ой үдэр, дэлхэйн 80 гаран гүрэн Іеатрнуудай уласхоорондын үдэрые тэмдэглэдэг заншалтай. Арадуудые нүхэсүүлхэ, эб найрамдалые бэхижүүлхэ театрай үүргэ юунһээшье тодоор энэ һайндэрөөр гэршэлэгдэдэг. Ондо ондоо орон, нютагуудта энэ һайндэрые янза бүреэр тэмдэглэдэг: радио ба теледамжуулганууд, лекцинүүд, концертнүүд, выставкэнүүд бэлдэгдэдэг байха юм. Скандинав оронуудта (тэдэнэй үүсхэлээр 1961 ондо Театрнуудай уласхоорондын үдэр баталагдаһан юм) шэнэ театрнууд, театрай музейнүүд ба выставкэнүүд энэ үдэр нээгдэдэг гуримтай. Италида мартын 27-ой үдэр түлөөһэгүй зүжэгүүд харуулагдадаг, Турцида городой театрнууд хүдөө нютагуудаар ябажа, зүжэгүүдые харуулдаг, Бельгидэ, мүн Венесуэлэдэ Театрай үдэр аяар долоон хоног соо үргэлжэлдэг байха юм. Парижда иимэ нэгэ һайхан заншал баримталагдадаг — Нацинуудай Театр гэгдэдэг суута Сара Бернарай наададаг байһан театрай сценэ дээрэ театральна искусствын уласхоорондын харалгануудэнэ үдэр нээгдэдэг, Бүхы дэлхэйн театрнуудай хүдэлмэрилэгшэд ажалайнгаа дүнгүүдые согсолжо үзөөд, замби түбиин арадуудай дай хэнгүй, амгалан тайбан ажаһуухын тула юу хэһэн тухайгаа энэ үдэр элидхэнэ.

Үсэгэлдэр манай ороной театрнууд дэлхэйн һайн һаналта театральна олониитын ажал ябуулагшадтай хамта Театрай уласхоорондын XXIV үдэрые тэмдэглэбэ. Байгша ондо энэ һайндэрнай «Ороной театрнууд — Агууехэ Илалтын 40 жэлэй ойе, партийн XXVII съездые угтуулан» гэһэн уряа доро үнгэргэгдэнэ. Совет оронойнгоо, түрэл республикынгаа театральна коллективүүдтэй эзэргэ хамта манай Х. Намсараевай нэрэмжэтэ гүрэнэй буряад драмын академическэ театрайхид сценическэ искусствын жабхаланта һайндэрые угтаба гээшэ.

Мүнөө сагта репертуараа зүбөөр бүрилдүүлхэ гээшэ шухалын шухала хэрэг болонхой. Дайнай аюулай һүжэржэ байһан сагта искусствын ажал ябуулагшадай, тэрэ тоодо театрай хүдэлмэрилэгшэдэй үүргэ, харюусалга жэшээгүй дээшэлээ бшуу. Ушар иимэһээ репертуартамнай оруулагдаһан зүжэгүүд үе сагай эрилтэдэ гүйсэд харюусаха ёзтэй. Республикадамнай дүршэлтэй драматургнуудай дундаһаа Ардан Ангархаев Дугар Дылгыров хоёрые түрүүлжэ нэрлэхэ ёзтой. Драматургнуудаймнай эзэргэдэ шэнэ хүсэнэй нэмэжэ ерэхые, ажабайдалай элдэб үйлэ хэрэгүүдэй гол удхые гүнзэгыгөөр харуулдаг болохые хүлеэнэбди.

Мүнөөдэрэй актер тухай баһал иимэрхүүгээр бодомжологдоно. Оперын суута дуушан Елена Образцовагай хэлэһэн «Театр, хүгжэм хадаа минии сэдьхэлэй нюуса ажабайдал мүн. Тэрэнэй оршондо һураргүй һонирхолтойгоор, хүсэл зориг түгэсөөр жаргалтай ажаһуудагби» гэһэн үгэнүүд эжэлүүдгүй һанаанда ороодхино. Бэлиг түгэлдэр артисткын эдэ үгэнүүдтэ хойшолонгуй этигэхээр. Юуб гэхэдэ, тэрэнэй зохёохы ажалдаа айхабтар харюусалгатайгаар хандадагые, өөртөөшье, бусадташье үндэр эрилтэ табидагые, эсэхэ сусахые мартан, үдэр бүри ажалладагые искусствада хабаатай хүн бүхэн мэдэдэг. Хэрбээ актер бүхэнэй иигэжэ хүдэлдэг һаа... Угаа ядахадаа, энэхиие зүбөөр ойлгодог һаа... Юрэнхыдөө, актер гээшэ өөртөө, бэлиг шадабаридаа, уран хоолойдоо найдаад, сэдьхэлээрээ оюун ухаагаараа ажаллахаа болишодог. Тиихэдэ актерско талааразашье ургахань бэрхэшээлтэй болоно ха юм... Үдэр бүри зүжэгтэ хабаадажа байхадаашье, репетициин үедэшье, гэртээ бүсаһан хойноошье актер гээшэ бэлиг шадабаряа мүлижэ байха ёзргэтэй. Театртамнай эдэ үдэрнүүдтэ тиимэ хүдэлмэринүүдэй тусхай конкурс үнгэргэгдөө. Актернуудай өөһэдынгөө шэлэһэн зохёолнуудһаа хэһэгүүдые, зүжэгүүдһээ монологуудые, шүлэгүүдые уншажа, бүхы дээрээ өөрсэ һонин программа комиссиин анхаралда дурадхаа.

Илалтын 40 жэлэй ойе угтуулан, репертуартаа хэды шэнэ зохёол оруулһан байнабди. Беларус мэдээжэ драматург Алексей Дударевай «Юрын сэрэгшэд» («Рядовые») гэһэн драматическа балладые найруулан табижа, харагшадай анхаралда һаяшаг дурадхаа һэмди. «Дайнай зүүдэн шэнги хара муухай шарай бидэндэшье, үри хүүгэдэмнайшье бү үзэгдэг»—гэжэ энэ зүжэгөөрөө олондо хандаха хүсэл байгаа... Немец суута режиссер ба драматург Бертольт Брехтын «Кураж-Эхэ ба тэрэнэй үхибүүд» гэһэн зүжэгэй гол һудал болон энэл бодол, иимэл хүсэл сохилдог... Һүүлэй үедэ энэ зүжэгэй найруулга дээрэ хүдэлнэбди. Энэ хүдэлмэринай хүсэндөө хүргэгдөөгүй байна.

Үшөө тиихэдэ Д. Хилтухин А. Бальбуров хоёрой «Амиды байхые захирнаби!» гэһэн мэдээжэ туужын удхаар Д. Дылгыровэй бэшэһэн пьесые режиссер Ф. С. Сахиров найруулан табижа байнхай. Илалтын ойе угтуулан, театрай фестиваль үнгэргэхөөр хараалагдана. Дурсагдаһан зүжэгүүдһээ гадна А. Салынскийн «Барабанщица», Ч. Айтматовай «Эхын таряалан» гэһэн зүжэгүүд түс фестивальда харуулагдаха. Фронтдо алдалан унагшадай нангин дурасхаалда, дайнай гал дүлэн соогуур ябажа, мэндэ бусагшадай солодо эдэ зүжэгүүдээ зорюулхабди.

Дайнай газарһаа шархатажа бусаһан сценэеэ, театраа һүүлшынгээ амин болотор орхёогүй РСФСР-эй габьяата артист Георгий Федорович Лосевые, мүн лэ фронтһоо сэхэ театртаа бусаһан, Буряадай АССР-эй габьяата артист, Алдар Солын хоёр орденой кавалер Жамса Манданович Ивановые артистнаршье, харагшадшье мартадаггүй. Ажалай ба дайнай ветерануд театрай директор Цырен Аюржанаевич Балбаров, театрай дархан Степан Гаврилович Брянский—эдэ нүхэдһөө бидэ үдэр бүриингөө ажалда жэшээ абан хүдэлнэбди.

Хэхэ ажалнай ехэ. Амгалан байдалые, ажал, тэмсэлые, ажамидаралта дурые зурагласан зүжэгүүд сценэ дээрэмнай мүндэлхэ ёһотой. Театрай искусствын нангин үүргэ энэл ха юм.

В. КОНДРАТЬЕВ,
Х. Намсараевай нэрэмжэтэ Гүрэнэй буряад драмын академическэ театрай ахамад режиссёр.

ТОБШО ҺОНИН

АЛТАН ТҮРЭ

Гусиноозерск хотодо ажаһуудаг Анна Кирилловна, Михаил Михайлович Головкотон алтан түрээ наяруулжа, аха дүүнэр, түрэл гарбалаа, хани нүхэдөө хүлгөөбэ. Тэдэнэй сугтаа гаталһан замынь хүндэ, хүшэршье, жаргалтайшье байгаа гэхэдэ алдуу болохогүй ха. Тэдэнэй хуби заяан, гүрэн түрынгөө түүхэтэй сэхэ холбоотой.

1940 онһоо КПСС-эй гэшүүн, ажалай ветеран Михаил Михайлович Головко Ажалай Улаан Түгай ордендо, олон тоото медальнуудта, Хүндэлэлэй грамотануудта, хүндэтэ тэмдэгүүдтэ хүртэһэн. Михаил Михайлович Анна Кирилловна хоёр гурбан үхибүү хүл дээрэнь гаргаһан, мүнөө юһэн аша гушанартай болоод, зол жаргалтай ажаһууна.

Л. БУДОЖАПОВА.

ТАБАН ШОНО БАРИБА

Ахын районой «Улаан-Аха» колхозой үнинэй малшан Егор Будаев мүнөө үбэлжэлгын үедэ һарлагуудые адуулжа ябатараа шононуудай мүрнүүдые обёоржорхибо. «Энэ арьяатан минии һарлагуудта һанаашархаа юм байна» гэжэ бодоод, зангануудые олоор табиба. Иигэжэ нүхэр Будаев үнгэрһэн хоёр һара соо бээ хүсэһэн 5 шоно бариһан байна.

Тэрэ 700 түхэригэй мүнгэн шанда хүртөө. Мүн колхозынь малшанда 4 хони бэлэг үгэбэ.

Д. ДУГАРОВ.

СЭНХИР ЭКРАН

НЭГЭДЭХИ ПРОГРАММА

Москва. 9.00—«Время». 9.40 —Үглөөнэй гимнастика. 9.55— «Мэдэхэ, шадаха бай». 10.25 —Авиацин маршал К. П. Казаковтой һураг шад уулзаха. 11.10—«С нами не соскучишься»— зүжэг. 3-дахи сери. 12.00— Шэнэ һонин. (12.05 хүрэтэр). 17.00—«Гостья из будущего»—үхибүүдтэ табан серитэй уран һайханай фильм. 4-дэхи сери. 18.05—«...16 хүрэтэр ба тэрээнһээ дээшэ нааһатайшуулда». 18.50—Олон түмэн ажалшадай ленинскэ университет.

Улаан-Үдэ. 19.30 — «Байгал» — мэдээсэлэй программа.

Москва. 19.45 — «Мүнөөдэр — түби дэлхэй дээрэ». 20.00— Футболоор уласхоорондын уулзалга. СССР-эй ба Австрийн суглуулагдамал командануд. 22.00 — «Время». 22.35 —«Поэзи». П. Шубин. 22.55 —Хүгжэмтэ дамжуулга. 00.15 — «Мүнөөдэр — түби дэлхэй дээрэ».

ХОЁРДОХИ ПРОГРАММА

— Испан хэлэн. 13.40 — «Против течения» —уран һайханай фильм. 15.10 — К. И. Чуковскийн зохёохы ажал ябуулга тухай баримтата фильм. 16.15 — Шэнэ һонин.

Улаан-Үдэ. 18.15 — Мультфильмнүүд. 19.15 — Уласхоорондын шэнжэлэл (буряадаар).

Москва. 19.30 — Баримтата фильм.

Улаан-Үдэ. 19.45 — Үхибүүдтэ кукланууд республикаческа театрай зүжэг. 20.20 — Соносхолнууд. 20.30 — «Социалис мүрысөөнэй дневник».

Москва. 21.00 — «Амгалан нойрсогты, багашуул». 21.15— «Хани харилсаан». 21.45 —Концерт. 22.00 —«Время». 22.35 — «Опасный поворот» —гурбан серитэй уран һайханай фильм. 3-дахи сери.

«Байгал» журналай шанда хүртэхын

түлөө бүхэсоюзна мүрысөөн

ИЛАГШАД ТОДОРБО

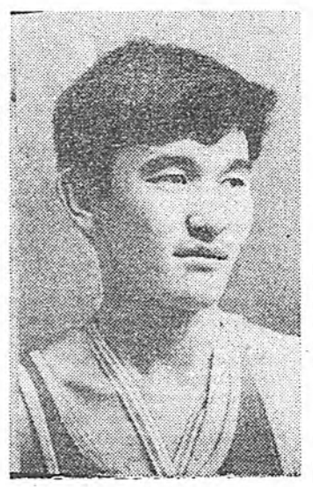

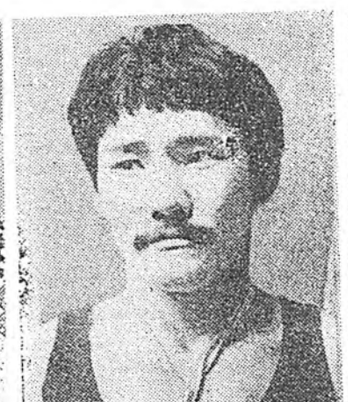

Арһан бээлэйн спортдо дуратайшуулда урма баяр асарһан, зүрхэ сэдьхэлыень хүдэлгэһэн манай заншалта мүрысөөн дүүрэбэ. Тэдэнэр дурбэн үдэрэй турша соо үргэлжэлһэн тэнсүү шанга, гоё һайхан тулалдааануудай гэршэнэр болоо.

Энэ арбан зургаадахи заншалта бүхэсоюзна мүрысөөндэ аха дүү Монгол ороной РСФСР-эй, Казахай болон Киргизэй ССР-нүүдэй олон хото городуудай дүн хамта 23 командын 150 шахуу боксер хабаадажа, хаба шадалаа туршаһан. арга дүрээ дээшэлүүлһэн байха юм.

Түгэсхэлэй уулзалгануд һонирхолтой, шанга тэмсэлдэ үнгэрбэ. Эгээл хүнгэн шэгнүүртэ К. Дуишеев (Шэтэ), Г. Соолабанов (Улаан-Үдэ) хоёр тулалдаа. Түүлшын, Буряадай раундда халта булюу байдалтай болоһон Киргизэй ССР-эй чемпион Казимоек Дуишеева илаһанда тоологдооо.

51 килограмм. Эндэ М. Мүнхжаргал (Монг) О. Пятков (Улаан-Үдэ) хоёр уулзаба. Монголой 26-тай чемпион, спортын мастер Мүнхын Мүнхжаргал дүршэл ехэтэй боксер юм. Тэрэ ГДР-тэ, Польшодо үнгэргэдэһэн уласхоорондын мүрысөөнүүдтэ мүнгэн, бронзо медальнуудаар шагнагдаһан намтартай. Урда тээнь манай дүршэлтэй спортын мастернууд А. Бадмаев, А. Асадулин. Ю. Мангатаев гэгшэдые шүүжэ гараһан дээрэнээ монгол боксёр энэ үдэр бүри эдэбхитэйгээр, болгоомжотой наринаар наадаба. ВСТИ-гэй студент Олег Пятков нүхэрһөө найма наһаар дүүшье һаа, дүй дүршэлдэнь залуугай сог залиие. эршэ хүсые эүрюугээр табихые оролдоһон байгаа. Гэбэшье энэ удаада дүй дүршэл булижа, Мүнхжаргал алтан медальяар шагнагдаба. Буряад ороной боксернуудһаа шанга шалгалта амжалтатайгаар абаһан монгол спортсмен жэншэдгүй һайн хамгаалгатай, бушуу түргэн добтолготой, эсэхэ сусахые мэдэхэгүй байһанаа харуулаа гэжэ тэмдэглэлтэй.

— Жаргал Норбоев Бата Бадмаев хоёр рингдэ уригдана, — гэжэ микрофоноор соносхоходонь, сугларагшад альга ташалгаар угтаба. Һүүлэй жэлнүүдтэ Буряадай багшанарай институдай студент Ж. Норбоев мэргэжэл шадабаряа эрид дээшэлүүлээ. Бар хүсөөрөөшье булюу байһан Жаргал удаадахи шэгнүүртэнэй дунда. наа илалта туйлаба. Ленинградай П. Ф. Лесгафтын нэрэмжэтэ физкультурна институтэй дүүргэһэн спортын мастер Б. Бадмаев эдэбхигүй һулаар туулдажа сугларагшадай этигэл найдалые харюулжа шадабагүй.

57 килограмм. Нёдондо жэл Буряадай хүдөө ажахын институдай механизацийн факультет түгэсхэжэ. инженер-механик мэргэжэлтэй болоһон спортын мастер Данзан Цыреновэй уулзалгаһаа уулзалгада хаба шадалаа зангидан, улам эдэбхижэжэ, түрүү һуури эзэлхэдэнь, зэл соогуур альга ташалган аадар бөөрөө [illegible] шаяшаба. Ушарынь гэхэдэ, энэ заншалта наадада оло дахин хабаадаашье һаань, урда тээнь илалта элдэб шалгаганаар тэрэниие тойрон гарадаг бэлэй. Түгэсхэлэй уулзалга тэрээндэ хүнгэхэн байгаа гэхын аргагүй. Урэанда жэл ВЦСПС-эй чемпион бололон, Тольятти хотодо үнгэргэгдэдэг бүхэсоюзна мүрысөөндэ илаһан спортын мастер Анир Фарраховтай (Оренбург) ана [illegible] гөөдынгөө арга дүрые. һанал бодолые үрилдүүлан таанаһан ашаар лэ Д. Цыренов илажа, урдаа табиһан зорилгоёо бэелүүлбэ гээшэ. Бэрхэш даа, Данзан!

Хүнгэн шэгнүүртэй боксернуудай тулалдаан мүн лэ һонирхолтойгоор хүлеэгдээ һэн. Юуб гэхэдэ, Буряадай багшанарай институдай 17-той студент нэгэдэхи разрядтай Николай Полоцкий тухай дуулаһан, тэрэниие хараһан хүн хомор байха. Гэбэшье эдир хубүүн бүхэсоюзна мүрысөөнэй ринг дээрэ гоё һайханаар наадажа, ехэ ерээдүйтэй боксер болохо байһанаа харуулаа. Зүгөөр һүүлшын үдэр Кемероэ хотын технологическа институдай студент спортын мастерта кандидат Сергей Мирошкин бар хүсөөрөө яахаргагүй булюу байжа, илалта туйлаба.

63,5 килограмм. Спортын мастер Балдан Буянтуев манай дүршэл шадабаритай үнинэй боксернуудай нэгэн юм. Түгэсхэлэй наадада тэрэ бэлигтэй залуу спортсмен Игорь Назаровһаа шангахан шалгалта абаа. Шанга сохилтотой баруун гарһаань булгаалан наадажа. Балдан бүхы гурбан раундда эршэмтэйгээр добтолон, илалта туйлаһан байха юм.

Хоёрдохи дундууршаг шэгнүүртэй боксернууд — спортын мастернууд Б. Батуев (Улаан-Үдэ), Х. Гантулга (Монг) хоёрой тулалдаан эгээл гоё һайханаар үнгэржэ, сугларагшадые хүжэрлуулба. Байгша ондо МНР-эй чемпион болоһон Хайдавийн Гантулга «Хөдөлмөр» булгэмэй командын боксернууд соohоо эгээл дүршэл шадбаритайнь байгаа. Тэрэ Болгарида үнгэргэгдэһэн уласхоорондын мүрысөөндэ бронзо медальяар шагнагдаһан. нёдондо жэл Кубын ниислэл — Гавана хотодо болоһон «Хани барисаан» гэжэ уласхоорондын наадада хабаадаһан намтартай. Тиигээшье һаань, манай бэлигтэй бэрхэ боксер Бадма Батуев тактическа зүб шиидхэбэри абажа, бээдээ дутэлүүлэнгүй, хоёр гарһаа онобшотой шанга сохилтонуудые хэн. гурбадахи раундда нүгөөдээ яокдаунда оруулжа, диилэһэн байгаа. Нёдондо жэл манай заншалта мүрысөөндэ илажа гараһан табан боксер соohоо тэрэ гансаараал амжалтаяа дабтаа бшуу.

71 килограмм. Залуушуулай дундаһаа Казахай ССР-эй хоёр дахин чемпион Хайртын Файзулин спортын мастерта кандидат Игорь Самсоновтой (Шэтэ) уулзахадаа, түрүүшын раундда булигдабашье, саашадаа ехэ хүсэл эрмэлзэлтэй байһанаа харуулжа, хүндэлэлэй табсангай шатада гараба.

Омскоо ерэһэн спортын мастер Бауржан Бекенов туулган хүндэ нюдаргатай байһанаа түгэсхэлэй уулзалгада гэршэлээ. Тэрэ Олег Двойнишниковые (Улаан-Үдэ) ороойдоол 18 секунда соо шүүһэн байна.

Удаадахи шэгнүүрнүүдтэ С. Белых (Шелехово) — И. Сивковые (Оренбург), Ю. Васильев (Улаан-Үдэ), —Н. Ульяновые (Шэтэ), Г. Пантелеев (Улаан-Үдэ), Г. Гавриловые (Ангарск) илаһан байха юм. Сэхыень хэлэхэдэ, хүндэ шэгнүүрнүүдтэ манай республикын боксернууд илажа гараха ,юм гэжэ сугларагшад хүлеэгээгүйшье байжа болоо. Зүгөөр Ю. Васильев, Г. Пантелеев хоёр илалта туйлаха ехэ хүсэл эрмэлзэлтэйгээр наадаһан байгаа.

Мүрысөөнэй түгэсхэлдэ хэдэн тренернүүдтэй, судьянартай уулзажа, һанамжаяа хэлэхыень гуйбабди.

— Совет ороной боксын олон ондоо һургуулиин түлөөлэгшэдтэй ринг дээрэ уулзажа, мэргэжэл шадабаряа дээшэлүүлхые, һургаал абахые бидэ танайда ерэдэгбди,— гэжэ Монголой «Хөдөлмөр» булгэмэй ахалагша тренер, спортын мастер Буянсүрэнгийн Биндарьяа хөөрэнэ.

Бүхэсоюзна категориин судья В. С. Нефедов (Москва) иигэжэ мэдүүлбэ: «Сэхыень хэлэхэдэ, танай заншалта мүрысөөн хүндэеэ бууража байна гү гэжэ һанахаар. Юундэ тиигэжэ хэлэнэбиб гэхэдэ, иимэ олоной хабаадалгатай мүрысөө ороойдоол дүрбэн үдэр соо үнгэрэхэдэ, ехэл хүндэ, бүхэсоюзна категориин судьянар үсөөнөөр уригдаа. Мүрысөөнэй үрдын алдар солые һэргээхэ хэрэгтэй».

Буряадай хүдөө ажахын институдай багша, бүхэсоюзна категориин судья Г. Г. Банчиков Валентин Сергеевичэй һанамжые дэмжэхэ зуураа, заншалта наадана элирүүлһэн шэнэ нэрэнүүдые дурдаба. Тиихэдээ Николай Полоцкий тухай онсолон тэмдэглэһэн байгаа.

Киргизэй ССР-эй гүрэнэй тренер, спортын мастер А. А. Адыкулов иигэжэ хэлэбэ:

— Мүрысөөн һайнаар эмхидхэгдээ. «Гонг» гаргаһаниинь тон һайшаалтай байна. Би Улаан-Үдэдэ түрүүшынхеэ ерээб. Хүндэмүүшэ халуунаар угтаһанайнь түлөө танай республикын ниислэл хотынхидто ехэ баяр баясхалан хүргэнэб.

Судейскэ коллегиин шиидхэбэреэр Б. Батуев мүрысөөнэй эрхим бэрхэ, О. Пятков илалта туйлаха хүсэл эрмэлзэлтэй боксер гэгдэжэ, тусхай шангуудта хүртэбэ. Илагшадта «Байгал» журналай дурасхаалта медальнууд, дипломууд, үнэтэ бэлэгүүд барюулагдаа.

Б-М. ЖИГЖИТОВ,
Б. ЦЫРЕМПИЛОВ,
манай тусхай корр.

ЗУРАГУУД ДЭЭРЭ: мүрысөөндэ илаһан чемпионууд.

С. БАЛДУЕВАЙ фото.

ХИЛЬН · ТАСС · саан

ВЕНГРИ[й]
КОММУНИСТНУУДА[й]

ВУДАПЕШТ. Венгрийн Социалис хүдэлмэришэнэй партийн XIII съезд эндэ нээгдээ. Социалис Венгрийн хүдэлмэришэн ангийн, кооперативна тарьяшадан ба интеллигенцийн эрхим түрүү түлөөлэгшэд — 900 гаран делегат һайндэрэйхеэр шэмэглэгдэнэн «Будапешт» гэжэ Съезднүүдэй ордон соо суглараһан байгаа.

ВСРП-гэй ЦК-гай Нэгэдэхи секретарь Я. Кадарые, ВСРП-гэй болон Венгрийн гүрэнэй бүсад хүтэлбэрилэгшэдые, КПСС-эй ЦК-гай Политбюрогой гэшүүн, КПСС-эй ЦК-гай секретарь Г. В. Романов түрүүтэй КПСС-эй делегацийе сугларагшад удаан үргэлжэлһэн альга ташалгаар угтаба.

Аха дүү коммунис болон хүдэлмэришэнэй бүсад партинуудай, социалис, революционно-демократическа партинуудай ба национальносүлөөрэлгын хүдэлөөнүүдэй делегацинууд Венгрийн коммунистнуудай хуралдаанда хабаадана.

XII съездын шиндхэбэринүүдые, партийн зорилгонуудые ямараар бэелүүлһэн тухай ВСРП-гэй Центральна Комитедэй тоосоое, ВСРП-гэй Уставта хубилалтануудые оруулха тухай дурадхалнуудые, ВСРП-гэй центральна шалгалтын комиссийн тоосоое съезд зүбшэн хэлсэхэ, партийн хүтэлбэрилхы органуудые һунгаха байна.

Съезддэ ВСРП-гэй ЦК-гай тоосоон бэшэгээр делегадуудай дунда тараагдаа. Партийн XIII съездын хүдэлмэри онсо гайхамшагта үедэ, фашизмһаа манай ороние сүлөөлһөөр 40 жэлэй ойе венгер арадай һайндэрлэхэеэ байха үедэ болоо байна гэжэ тэрээн дотор хэлэгдэнэ. Дэлхэйн хоёрдохи дайнда бүхы бэрхэшээл түбэгүудые бэе дээрээ даажа абаһан Советскэ Союз антигитлеровскэ коалицийн бусад гүрэнүүдтэй хамта Германийн фашизмые, янон милитаризмые бута сохижо, 40 жэлэй урда тээ гайхамшагта илалта түйлаа һэн. Эхэ орон дотороо, бусад гүрэнүүдтэ фашизмтай тэмсэлдэ ами наһаяа хайрлангүй, арадуудай эрхэ сүлөөгэй түлөө тулалдаһан баатарнуудай, Венгрийн коммунистнуудай, демократуудай, фашизмда эсэргүүгээр тэмсэһэн патриотуудай дурасхаалые нангинаар хадагалжа ябадагбди.

Совет Армяар сүлөөлэгдэһэн Венгри бээ дааһан байдалтай болонхой. Марксизм-ленинизмын суртал һургаалнуудые хүтэлбэри болгон, манай хүдэлмэришэн ангийн, үргэн ниитэ ажалшадай аша туһые сахин хамгаалжа, партийнай арад зоной этигэл найдалда хүртөөд, обществын хүтэлбэрилхы хүсэн болоо. Социалис общество байгуулхын түлөө тэмсэлдэ, үдэр бүриингоо эршэтэ габшагай ажалда манай арад Советскэ Союзай, бусад социалис оронуудай, уласхоорондын коммунис хүдэлөөнэй, бүхы дэлхэй дээрэхи түрүү хүнүүдэй зүгһөө халуунаар дэмжэгдэдэг байна.

Холбоото Штадуудай империалис бүлэгөөрхидэй, НАТО-гай хүсэнүүдэй харата ябуулганууднаа уламжалан, дэлхэй дээрэхи байдал орёо түгшүүрилтэй болонхой.

Уласхоорондын байдалые гуримшуулан һайжаруулгада, социалис оронуудай бэелүүлдэг эб найрамдалай политика шиндхэхы үүргэ дүүргэнэ. Социалис хани нэгэдэлтэ оронуудай хүсэлэл ороолгонууд бүхы дэлхэй дээрэ эб найрамдал хангана. Советскэ Союз болон Варшавска Договорто хабаададаг бусад гүрэнүүд дэлхэйн дайе зайсуулан сарахын, ядерна болон юрын буу зэбсэгүүдые хизаарлахын тула шухала үүсхэлнүүдые гаргана. Ядерна болон замбуулинай буу зэбсэгүүд тушаа совет-американ хөөрэлдөөнүүд уласхоорондын байдалые гуримшуулан һайжаруулгада, буу зэбсэг бүтээн гаргалгые хизаарлалгада ехэ хубитаяа оруулха зэргэтэй.

Дээдэ тушаалта хүтэлбэрилэгшэдэй хабаадалгатайгаар 1984 ондо Москвада болоһон СЭВ-эй гэшүүн-оронуудай Экономическа зүблөөн социалис хани харилсаата гүрэнүүдэй холбоо барисаае хүргөөхэ замда шухала шаг[illegible]

Венгр[illegible] Варшавск[illegible] шүүн-оро[illegible] сэнүүдэй[illegible] рисаа [illegible] ноингоо[illegible] энхэ тай[illegible] наринаар[illegible] Ороной[illegible] промышл[illegible] тайгаар [illegible] тини XII [illegible] зорилгону[illegible] шиндхэжэ[illegible] дохи т[illegible] национал[illegible] процент [illegible] харааламг[illegible] мышлени[illegible] 16, харин[illegible] лэдэбэри [illegible] дээшэлүү[illegible]

Манай [illegible] социалис [illegible] летарска [illegible] мын гол [illegible] дэг юм. [illegible] гини ревю[illegible] ажалша а[illegible] дээрэпээ [illegible] доо, Эсэг[illegible] хэ уялга[illegible] гаа. Тэрэ[illegible] лалтые [illegible] рилбэ. Па[illegible] гаа, олон[illegible] гэ нүлөөн [illegible] ринь гур[illegible] жаруулагд[illegible]

Гинитын [illegible] хы шүүх[illegible] партийн [illegible] бэелүүлэг[illegible] сурталайн[illegible] хидхэлэй [illegible] гэлжэ ха[illegible] гэ хадаа[illegible] түгэс а[illegible] үндэһэ һ[illegible] доторой [illegible] тическа [illegible] онуудаа[illegible] маар то[illegible] Мүнөө т[illegible] ние ээрэ[illegible] нэ. XII с[illegible] минган х[illegible] оробо. Б[illegible] дааануудай [illegible] уласхоорон[illegible] дэлөөнэн [illegible] нуудта эл[illegible] дадагбди.

Тоосоото [illegible] холбоо ба[illegible] жөөгөөбди. [illegible] социалис [illegible] ние болон [illegible] партинуудт[illegible] бөө барис[illegible] жүүлэгдэнэ[illegible]

И. Кадар[illegible] хэлээ. Тэр[illegible] мунистнуу[illegible] хүдэлмэрид[illegible] һэн комму[illegible] мэришэнэй [illegible] лөөлэгшэдэ[illegible] шадые хэ[illegible] ба. Тэдэнэ[illegible] һан ушар[illegible] уласхоорон[illegible] ехэ нэрэ[illegible] батална г[illegible]

Мүнөө [illegible] дотор ерэ[illegible] сэб зохёо[illegible] И. Кадар [illegible] сэб эрдэм[illegible] тэ дөбжэл[illegible] хүн зоной [illegible] һайжаруул[illegible] байна.

Варшавск[illegible] баададаг [illegible] тиино-түрэ[illegible] дай толго[illegible] залга һаяж[illegible] лобо. Тэрэ[illegible] дэлхэй дэр[illegible] римшуулан [illegible] ядерна дай[illegible] суулан сар[illegible] дандада бу[illegible] хагүй хүс[illegible] мэдүүлээ [illegible] Договорые [illegible] ха һанал б[illegible] тэдэнэр эл[illegible]

Немец-ф[illegible] шаһаа ор[illegible] дэнөөр 40 [illegible] жабхаланта[illegible] хые венгер[illegible] банна. 194[illegible] 4-дэ Совет [illegible] лимтарагш[illegible] рые сүм с[illegible] най ороо[illegible] түлөө ами [illegible] баатар габ[illegible] шэд тухай [illegible] дэ гамтайга[illegible] бди.

Венгер а[illegible] шээ ехэ этиг[illegible] харана гэжэ[illegible] гоо түгэсхэ[illegible]

Комиссин[illegible] Денеш ВСР[illegible] на шалгал[illegible] элидхэл хэ[illegible] дын докуме[illegible] хэлсэлгэ эхи[illegible]

ПРАВДА БУРЯТИИ

Нэгэдэхи, хоёрдохи хуудаһануудта. «Эб найрамдалай, зохёон байгуулгын замаар» — РСФСР-эй арбан нэгэдэхи зарлалай Верховно Соведэй сесси тухай материал. РСФСР-эй Верховно Соведэй Тогтоол.

Гурбадахи [illegible] зейнүүдэй [illegible] рай хуби заяа [illegible] гай статья.

Дүрбэдэхи [illegible] Спортын һон[illegible] гэдхэмэл про[illegible] Мирономовай[illegible]

Ре[illegible] Р. Б.

МАНАЙ АДРЕС, ТЕЛЕФОНУУД: ИНДЕКС 670000

УЛАН-УДЭ, ул. КАЛАНДАРИШВИЛИ, 23 редактор — 2-50-96, приемная — 2-54-54, зам. редактора — 2-68-06, зам. редактора — 2-62-62, отв. секретарь — 2-50-52 секретариат — 2-66-76, отделы: партийной жизни — 2-34-05 пропаганды — 2-56-23 промышленности и строительства — 2-61-35, сельского хозяйства — 2-64-36, 2-63-86, советского строительства и быта — 2-69-58 культуры и быта — 2-60-21, 2-57-63, информации — 2-60-91, переводов — 2-54-93, писем и селькоров — 2-67-81 корректорская — 2-33-61 выпускающие — 2-55-95, отдел объявлений — 2-65-54.

Республиканская типография Государственного комитета Бурятской АССР по делам издательств, полиграфии и книжной торговли г. Улан-Удэ ул. Ленина [illegible] Н-01756. Заказ № 71. Индекс 04[illegible]