Бүхы оронуудай пролетаринар, нэгэдэгты!

БУРЯАД ҮНЭН

СОВЕТСКЭ СОЮЗАЙ КОММУНИС ПАРТИИН БУРЯАДАЙ ОБКОМОЙ.
АДАЙ АССР-эй ВЕРХОВНО СОВЕДЭЙ. МИНИСТРНҮҮДЭЙ СОВЕДЭЙ ОРГАН

1921 оной hаэ гарана | № 174 (16997) | 1985 оной июлиин 30, вторник | Сэн 3 мүнгэн.

ЭДИР НАhАТАНАЙ, ЭБ НАЙРАМДАЛАЙ, ХАНИ БАРИСААНАЙ hАЙНДЭР

ЗАЛУУШУУЛ БОЛОН СТУДЕНТНЭРЭЙ БҮХЭДЭЛХЭЙН XII ФЕСТИВАЛЬ БАЯРАЙ ОРШОН БАЙДАЛДА МОСКВАДА НЭЭГДЭЭ

М. С. Горбачевой үлэhэн үгэ

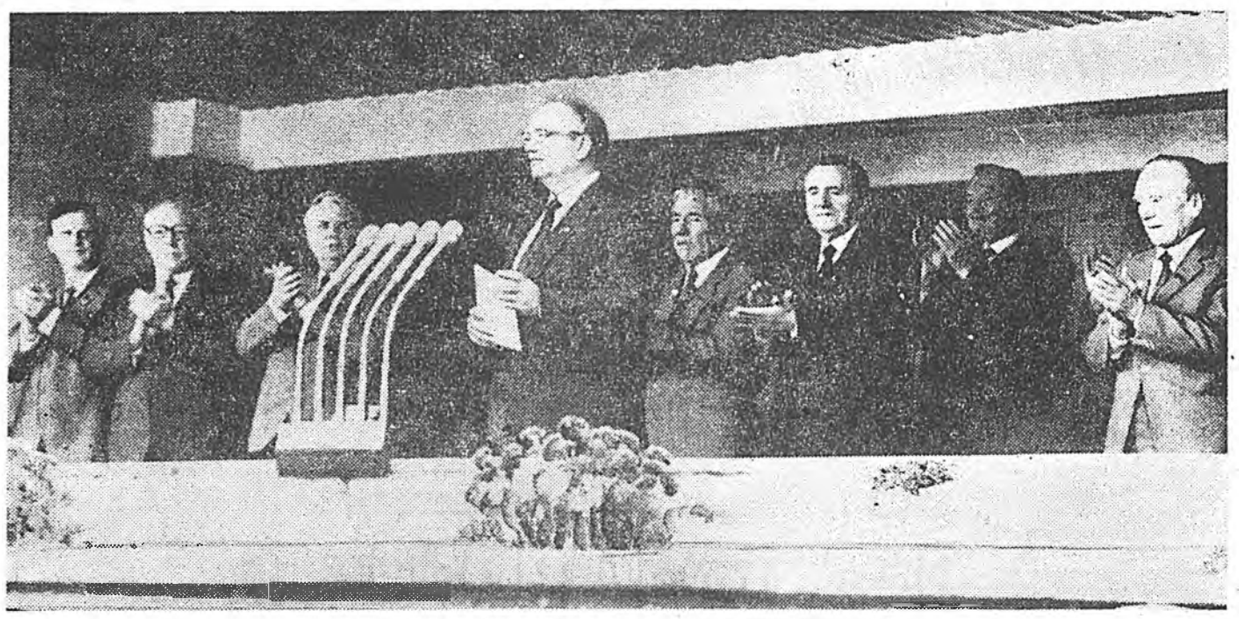

Коммунис партиин, Совет правительствын хүтэлбэрилэгшэд стадионой түбэй ложодо. ТАСС-ай телефото.

Эб найрамдалай ба хани барисаанай дуунууд hайндэрэйхеэр шэмэглэгдэhэн, олон үйн жэлэй түүхэтэй байhанаа мартаhан юумэдэл залуу болоhон Москва дээгүүр hүр жабхалантайгаар соностоно. Мүнөөдэр тэрэ бүмбэрсэг дэлхэйн эдир наhатанай ниислэл хото болонхой. Амгалан тайбан байдал хүсэжэ байhанаа, бата нэгэдэлтэй, империализмда эсэргүү hаналаа нэгэдэлгээ бэхижүүлхые хүсэжэ байhанаа элирхэйлэн мэдүүлхын тула бүхы түбинүүдэй залуушуулай түлөөлэгшэд Москвада сугларба.

40 жэлэй урда тээ, Европодо, дайнай гал дүлэнэй hаял хада зайсуулан сарагдаад байхада, бүхы дэлхэйн эдир наhатанай түлөөлэгшэд мэнэ hая дүүрэhэн дайн тухай уршагта дурасхаалые хүн зоной зүрхэ сэдьхэлдэ үлөөхэ зорилготойгоор демократическа залуушуулай Бүхэдэлхэйн федераци эмхидхэн байгуулхын, уданшьегүй «фестиваль» гэжэ дүлэтэ нэрээр нэршэhэн уласхоорондын үүлзалгануудые саг үргэлжэ үнгэргэхые шиидэhэн байгаа. Гутамшаг муухай үбшэн тахалые бэе дээрээ үзэhэн үетэнэй эб найрамдал, амгалан тайбан байдал хүсэhэн үряанууд бүхы дэлхэй дээгүүр соностобо:

«Бүхы залуушуулай бата нэгэдэлтэй байhан тухай мэдүүлхын тула, бататарай үхэлөөр унаhан нүхэдэйнгөө түлөө дурасхаалые ёhолон хүндэлхын тула, залуушуулай уран гарнууд, hүбэлгэн үхаан, хүсэл эрмэлээл саашадаа хээлэдэшье дайн байлдаанда хэрэглэгдэхэ ёhогүй гэжэ шахаа тангариг үгэхын тула сугларhан байнабди».

Июлиин 27-до Москвада баярай оршон байдалда нээгдэhэн залуушуул болон студентнэрэй Бүхэдэлхэйн XII фестиваль эдэ hайн hайхан үг зорилгонуудта үнэн сэхэ байлгын шахаа тангариг болобо.

Элдэб янзын үнгэтэй түгууд, национальна хубсаhа хунар, фестивалиин hүндэ тэмдэгтэй транспарантнууд нерэнэй хурдэ элшэдэ яларан толоржо, hолонгын үнгэ буляалдаhан мэтээр үзэгдэнэ. Советүүдэй ороной эдир наhатанай хүндэлдэ нэрлэгдэhэн Комсомолой гудамжада фестивалиин hайндэр эхилбэ. Баглаа сэсэгүүдые, бишыхан түгуудые, залуушуулай хуралдаанай hүндэ тэмдэгүүдые бариhан олон арбаад мянган хүнүүд үйлсэ гудамжануудта, харгынуудта гаража, эдир наhатанай хани барисаанай hайн hайхан hаналл бодолой асари ехэ hайндэрэй эхилхэеэ байhан Лужники тээшэ үхаан бодолоо, хүсэл эрмэлээлээ шэглүүлэхэй.

Кубын олондо мэдээжэ болоhон аялга хүгжэм соностожо, мүнөөнэй фестивалиин үзэн —манай hалгаша эдир наhатанай үрда фестивалиин болоhон Сүлдэтэ аралай сасуу басагаhаа Бүхэдэлхэйн залуушуулай хуралдаанай эстафетэ, тэрэнэй амиды hүндэ тэмдэг болохо гулабхаае дамжуулан абаhан байгаа. Эб найрамдалта бишыхан ракетээр тэрэнэй огторгой өөдэ дэгдэгдэхэдэ, сагаан далитэй [illegible] хойноhоонь [illegible]да-ба. Огторгойн уудам руу дэгдэн хөөрэhэн олон тоото шубуудые тэдэнэр харасаараа наартай зохидоор удэшэнэ.

Дэлхэйн эдир наhатан дуу хүгжэмтэйгөөр үйлсэ гудамжануудые дүүргэбэ. Үргэн гуужам, баян дэлгэр Росси түхэй дуун аажамаар үрдаhан гол мүрэнэй үhан шэнгеэр мэлмэрнэ. Ород арадай хоор айлшадтаа хүгжэмэй бэлэг барриба. Эндэ нзерhэн найр наадда улам олон шэнэ ханинар хабаадана. Африкын, Азиин, Америкын түлөөлэгшэд танил бэшэ аялга хүгжэмэй абьяаста эзэлэгдэжэ, омог дорюунаар, соггой хүхюунээр, hүр жабхалантайгаар хатарча.

Заха хизааргүй, үргэн дэлюун Совет ороной бүхы газар нютагуудые hүлдэлhэн юумэдэл, манай ороной олон үндэhэ яhатанай искусствын түлөөлэгшэд эгээл гоё hайхан аялга хүгжэмөө, сахилгаан түргэн хатар наадаяа фестивальда хабаадагшадта зорюулhан байгаа.

Лужникиhээ харгы зам холо бэшэ: ороймоол гурбан километр —энэ хадаа Москва ошохоёо фестивалиин айлшадай гаталhан олон зуугаад, мянгаад километр замай hүүлшын километрнүүд болоно. Гэбэшье эдэ түргэсхэлэй гурбан мянган метрые тэдэнэр 2,5 час соо гаталба.

hайндэрэй жагсаалай аялга хүгжэм доро эдиршүүлэй түлөөлэгшэд В. И. Ленинэй Түбэй стадион дээрэ гаража ерэнэ. Эб найрамдалай, социальна үнэн зүб байдалай түлөө тэмсэхые шиидэнхэй байhан тухайдаа бүхы дэлхэй дээгүүр мэдүүлхын тула залуушуул болон студентнэрэй Бүхэдэлхэйн VI фестивальда хабаадагшад 28 жэлэй урда тээ энэ ерээ hэн.

Лужникидэхи стадион үзэсхэлэн hайханаар, hайндэрэйр шэмэглэгдэнхэй. Трибуннууд дээрэ хүн зон олон. Зуу мянга гаран хүн энэ hайндэртэ хабаадана.

Нүхэд **М. С. Горбачев, Г. А. Алиев, В. И. Зоротников, В. В. Гришин, А. А. Громыко, Е. К. Лигачев, Н. И. Рыжков, М. Н. Соломенцев, Н. А. Тихонов, В. М. Чебриков, Э. А. Шеварднадзе, П. Н. Демичев, В. В. Кузнецов, Б. Н. Пономарев, С. Л. Соколов, Б. Н. Ельцин, Л. Н. Зайков, В. П. Никонов, К. В. Русаков** гэгшэд стадионой түбэй ложодо ерэжэ hүууба. Сугларагшад тэдэниие нэрьемэ, удаан үргэлжэлhэн альга ташалгаар үгтаа.

Вьетнамай Компартиин ЦК-гай Генеральна секретарь Ле Зуан, гадаадын гүрэнэй болон политическэ бүсад ажал [illegible]гшад эндэ байлсаба.

17.00. «Үргэн гуужам түрэл ороомни...» гэhэн Москвагай [illegible]рха hүндэ болоhон дуунай [illegible] Лужники дээгүүр туяаба. Тиихэтэй хамта Кремлиин курантнуудай дохёо стадион дээгүүр эзэлэбэ. Курантын түрүүшын дохёонуудтай хамта зүүн трибунада hүүгшэд нэгэ жэгдээр хүдэлжэ, хүн бүхэнэй анхарал татаадхина. Эндэ 9 мянган хүн сугларанхай. Элдэб янзаар хубилгажа, тэдэнэр үйлэ хэрэгүүдые онсолон харуулна. Кремлиин болор шулуун одоной экран дээрэ ялархадань, элдэб янзын үнгөөр толорно. Спортивна аренэ дээрэ элдэб янзын үнгэтэй угалза хээ шэрэгдэжэ, суглараг шадые, харагшадые хужарлуулна. Үнтын hайхан «XII» мантан тоо тоо аржыса харагдана. Улаан, шара, сэнхир, ногоон, ягаан үнгэнүүд — манай газар дэлхэйн үнгэ, фестивалиин hүлдэ — балжан гарма сэсэгэй үнгэ болоно бшуу.

Залуушуул болон студентнэрэй Бүхэдэлхэйн XII фестивалиин делегациннуудай жагсаал-парадай эхилхэдэ, арибунануд дээгүүр альга ташалган аадар бороо шэнгеэр шааяшаба. Бүхэдэлхэйн XI фестиваль эмхидхэhэн ороной —Кубын делегаци тэрэниие нээгээ.

Дэлхэйн демократическа залуушуулай түлөөлэгшэд 1978 оной июль hарада бүмбэрсэг дэлхэйн hаруун хубидахи түрүүшын социалис гүрэнэй ниислэл —Гаваана хотодо сугларжа, эб найрамдалые сахин хамгаалхые хүсэжэ байhанаа, социальна дэбжэлтын ба демократиин түлөө, империалис хархис хүсэнүүдэй харата ябуулгануудта эсэргүүсэн тэмсэхэ хэлбэришэгүй хүсэл эрмэлээлтэй байhанаа баталаа hэн. Термоядерна дайнай аюулай тохёолдуулагдажа байhан бүмбэрсэг дэлхэйн хуби заяанэй түлөө харюусалгаяа мэдэрhэн залуу үетэнэй түлөөлэгшэд Москвада суглараад байнхай.

Дэлхэйн 150 гаран ороной 20 мянгаhаа дээшэ делегат Москвагай хуралдаанда сугларба. Фестиваль хадаа бүмбэрсэг дэлхэйн эдир наhатанда нэгэ нэгэеэ бүри hайнаар ойлгохо, мүнөө үеын гол шухала асуудалнуудые зүбшэн хэлсэхэ, түрүү үзэлтэй залуушуулай хүдэлөөнэй ябуулганнуудай хамтын үндэhэ hүүри табиха арга олгоhон дэлхэйн залуушуулай хуралдаан болоно.

Заншалай ёhоор, фестиваль эмхидхэhэн орон жагсаал-парадые түгэсхэбэ. Энэ хуралдаанда 2 мянган хүбүүд, басагад Соведүүдэй ороной делегациин бүридэлдэ ороно. Тэдэнэр шэн габьяата ажалаараа, ниитын эдэбхитэй ажал ябуулгаараа фестиваль дээрэ совет залуушуулые түлөөлхэ эрхэ олоhон байгаа. Делегациин гэшүүдэй гурбанай нэгэ хубиҥ хүдэлмэришэн болон колхозник гэhэн омог нэрэ зэргэтэй. Студентнэрэй, научна болон зохёохы интеллигенциин түлөөлэгшэд тэдэнэртэй нэгэ зэргэдэ жагсана. Онсо шэнжэнь юуб гэхэдэ, 469 делегат орон, медальнуудаар шагнагданхай, 150-никинь Ленинскэ комсомолой шанда хүртэнхэй, 700 гараниинь арадай депутадууд юм.

Совет делегациин 2 гэшүүд фестиваль нээлгэдэ ерэжэ шадаагүй. Тэдэнэр хүндэтэй шалтагаантай юм. СССР-эй делегациин бүридэлдэ оруулгадаhан Владимир Джанибеков, Виктор Савиных гэгшэд замбуулинай дайда соогуур ниидэжэ ябаhан «Салют» гэжэ комплекс дээрэ габшагайгаар ажаллана. Замбуулинай дайдаhаа тэдэнэр Бүхэдэлхэйн XII фестивальда үнэн зүрхэнэй амаршалга эльгээгээд, амжалтатайгаар хүдэлхыень хүсэбэ.

«Бултадаа шагнагты!» гэhэн үряа холо саагуур соностоно.

Залуушуул болон студентнэрэй Бүхэдэлхэйн XII фестивалиин совет бэлэдхэлэй комитедэй түрүүлэгшэ, ВЛКСМ-эй ЦК-гай нэгэдэхи секретарь В. М. Мишин үгэ хэлэбэ:

«Империализмда эсэргүү hаналаа нэгэдэлгын, эб найрамдалай болон хани барисаанай түлөө!»—гэhэн дүлэтэ үряатай фестивалиин делегадуудые, айлшадые Ленинскэ комсомол, Октябриин ороной залуушуул Москвагай газар дээрэ халуунаар амаршалжа байна гэжэ тэрэ хэлээ. Политическэ ондо ондос үзэл бодолтой, сүртал hүргаалтай байгаашье hаа, элдэб ороноуудай эдиршүүлэй империализмда, милитаризмда ба хархис хүсэнүүдтэ эсэргүүсэн эдэбхитэйгээр тэмсэхэдэнь, Москвагай фестивалиин тэдэнэртэ туhалха байhанда найдаhабди.

Дэлхэйн хоёрдохи дайнай дүүрэhээр 40 жэлэй ойн жэлдэ фестиваль үнгэргэгдэжэ байна. Фашис хүрин тахалтай тэмсэлдэ бүхы түбэг бэрхэшээлнүүдые бэе дээрээ даажа гараhан совет арадта энэ дайн Эсэгэ ороноо хамгаалгын дайн болоо hэн. Үнгэрhэн дайнай hургаалнууд мүнөө «хэрээhэтэ добтолгнууд», «одото дайн байлдаануд» тухай эдэ түсэбүүдые табижа байдаг, арадуудай эрхэнүүдые, сүлөөнүүдые бүдүүлигээр хазагайруулжа байдаг хархис хүсэнүүдтэ шанга үридшалан hануулга болохо ёhотой. Хүнэй гол болон үнэнтэ шухаг эрхэдэ— ажаябаха гэhэн эрхэдэ хэншье халдаха ёhогүй.

Дэлхэйн шэнэ дайе зайсуулан сараха гэжэ залуу үетэнэй нангин уялга мүн.

Манай фестиваль Залуушуулай уласхоорондын жэлдэ зарлагдаа. Мүнөө үеын гол шухала асуудалнуудаар hанамжануудаа халаан абалсаха, ядерна дайнай аюулые зайсуулан сараха талаар хамтын тэмсэлэй үндэhэ hүүри табихын тула тэрэ үргэн ехэ арга боломжонуудые нээнэ.

Фестивалиин эзэд болохо гэhэн хүндэтэй, харюусалгатай уялгаяа бэлүүлхэдээ, совет залуушуул тэрэнэй амжалтатайгаар үнгэргэдэхэ байhанда ехэ хубитаяа орууллые шармайн ороддоно. Совет арадай шиидхэжэ байhан үргэн ехэ, орёо нарин зорилгонууд тухай, манай хараа түсэбүүд тухай, Ленинскэ партиин XXVII съездые нэрэтэй солотойгоор угтахын түлөө бэлдэжэ байhан залуушуулай түсэбүүд, этигэл найдал тухай дэлхэйн залуушуулай түлөөлэгшэдтэ үнэн сэхээр хөөрэхэбди.

Совет залуушуулай эрхэнүүдээ ямараар бэлүүлжэ шадаагүй. Тэдэнэр хүндэтэй байньень, соёлой болон демократиин бүхы туйлалтануудые эдэбхитэйгээр хэрэглэжэ байньень айлшаднай нюдөөрээ хараха байна. Эб найрамдал хангаха, хани барисаа тогтоохо гэhэн манай арад түмэнэй, залуу үетэнэй хүсэл эрмэлээлые таанад ойлгон мэдэрнэт.

(Түгэсхэлынь 3-дахи нюурта).

М. С. ГОРБАЧЕВ А. КУНЬЯЛТАЙ УУЛЗАБА

Июлиин 27-до КПСС-эй ЦК-гай Генеральна секретарь М. С. Горбачев КПСС-эй ЦК-гай уряалаар Советскэ Союзда ерээд байhан Португалиин Компартиин Генеральна секретарь Алваро Куньялтай уулзаба.

КПСС болон ПКП-гэй харилсаануудай шэнэ шанар болодог аха дүүгэй хани барисаан болон hаналаа нэгэдэлгын оршон байдалда үнгэрhэн хөөрэлдөөнэй үедэ хоёр партиин ажал ябуулга тухай, мүн тэрэшэлэн уласхоорондын зарим асуудалнуудаар мэдээсэлнүүдээ халан абалсаhан байхаюм. М. С. Горбачев совет обществын экономическа ба социальна хүгжэлтые үргэдхэхэ талаар КПСС-эй бэелүүлжэ байгаа хэмжээнүүд тухай, партиин XXVII съезддэ бэлэдхэл тухай А. Куньялда мэдээсээ. hүүлэй үедэ СССР-тэхи хүгжэлтэ түгэс социализмые али бүхы талаарнь нарижуулан hайжаруулха талаар, ороной социально-экономическа хүгжэлтые хурдадхаха талаар, социализмын оронуудтай харилсаа холбоогоо үргэдхэхэ талаар парти болон совет гүрэнэй бэелүүлжэ байгаа хэмжээ ябуулганнуудай үргэн программа элирхэйлэн харуулагдаhан байна. Уласхоорондын асуудалнуудые зүбшэн хэлсэхэ зуураа эб найрамдал сахин хамгаалха ба батадхаха, буу зэбсэг үрдилдэн гаргалые болоулха—эдэ асуудалнуудаар совет-американ болон бусад хөөрэлдөөнүүд дээрэ али алинда таарамжатай залан сэхэ хэлсээнүүдые туйлаха шэглэлтэй Советскэ Союзай, социалис хани нэгэдэлтэ оронуудай тодорхой алхамууд тухай хэлсэhэн байха юм.

КПСС-эй дотоодын политикын талаар абтажа байгаа хэмжээнүүдэй Португалида айхабтар ехэ hонирхол үүсхэжэ байhан тухай Португалиин Компартиин Генеральна секретарь хөөрэжэ үгөө. Эдэ хэмжээнүүдые бодото дээрэнь бэелүүлгэ хадаа социализмын үзэл сурталай бэе тээшээ татан hонирхуулха хүсые улам бүри ехэ болгоно гэжэ тэрэ онсолон тэмдэглэбэ.

А. Куньял КПСС-эй гадаадын эдэбхи үүсхэлтэй политикые, буу зэбсэг үрдилдэн гаргалые тогтоохоор, уласхоорондын бүхы байдалые hайжаруулхаар таараа зохид эрхэ бэйдал байгуулха талаар Советскэ Союзай үнэн зүб дурадхалнуудые үндэрөөр сэгнэбэ.

Португалидахи политическэ ба социально-экономическа оршон байдал тухай, 1974 оной апрелиин революциин туйлалтануудые болон демократическа байгуулалтые хамгаалхын тула, эрхэ сүлөөгэй, демократиин, эб найрамдалай болон социально-экономическа дэбжэлтын харгыгаар оронойнгоо хүгжэлтын түлөө Португалиин коммунистнуудай үсэд нэтэрүү тэмсэл тухай тэрэ хөөрэжэ үгөө. Партиин X съездын зохёон табиhан уг зорилгонуудые бэелүүлхые туйлаха зуураа ПКП өөhэдынгөө зэргэнүүдые болон ажалша үргэн олониитэтэй холбоонуудаа бэхижүүлжэ байнхай.

М. С. Горбачев КПСС-эй ЦК-гай зүгhөө ПКП-тэй аха дүүгэй hенал нэгэтэй байhанаа элирхэйлhэн, өөрынгөө арадай болон Эхэ ороной аша туhануудай түлөө тэдэнэй тэмсэлдэ Португалиин коммунистнуудта амжалтануудые хүсэhэн байна.

Дэлхэй дээрэ мүнөө болотороо байhан шахардуу шанга байдал хадаа США болон НАТО-гай империалис хүсэнүүдэй аюултай ябуулганнуудаар, буу зэбсэгүүдые, нэн түрүүн ядерна буу зэбсэгүүдые үрдилдэн гаргалые үргэдхэжэ байhанаар, замбуулиниие буу зэбсэгээр дүүргэхэ гэhэн американ захиргаанай түсэбүүдээр тохёолдуулагдана гэhэн КПСС болон ПКП-гэй нэгэн адли hанал бодолые М. С. Горбачев, А. Куньял элирхэйлбэ.

Энээнhээ уламжалан, милитаризмын болон хүсэрхэлгын хүсэнүүдтэ эсэргүүсэн тэмсэхын тула, арадуудай эб найрамдал ба аюулгүй байдал аршалан хамгаалхын тула эб найрамдалда дуратай бүхы хүсэнүүдэй эдэбхи болон хамтын ябуулганнуудые мүнөө хүгжөөхэ гээшэ хэзээ хэзээнэйхиhээ тон шухала гэжэ онсолон тэмдэглэгдээ.

Хөөрэлдөөнэй үедэ СССР Португали хоёрой хоорондохи ашатай hайн харилсаануудые адли тэгшэ эрхын, бэе бэедээ аша туhатай байлгын үндэhэн дээрэ хүгжөөлгэдэ туhа хүргэхөөр КПСС-эй болон ПКП-гэй бэлэн байhаниинь онсолон тэмдэглэгдэhэн байха юм.

Зүбшэн хэлсэгдэhэн бүхы асуудалнуудаар КПСС болон ПКП-гэй хараа бодолнуудай нэгэн адли байhые hанамжа дурадхалнуудаа андалдалга үшөө дахин батадхаа. Марксизм-ленинизм болон пролетарска интернационализмын шалгагдамал гол ёhонуудые хүтэлбэри болгон, Советскэ Союзай болон Португалиин арадуудай аша туhеда, эб найрамдалай, демократиин болон социализмын хэрэгэй аша туhеда хоёр партинуудай хани барисаае, харилсаа холбоое саашадань бэхижүүлхээр хоёр талын хүсэл эрмэлэлтэй байhаниинь элирхэйлэгдэбэ.

(ТАСС).

ХАХАДЛАА

Ерэхэ үбэлжэлгэдэ үүсэд хүрэхөөр үбhэ тэжээл бэлэдхэжэ абахаар шиидэhэн Бэшүүрэй районой «Победа» колхозой үбhэшэдэй дурбэн звено бүхыдөө 9800 центнер үбhэ бэлэдхэхэ түсэбтэй юм. Мүнөө үбhэшэд хараалагдаhан даабаргаа хахадлаад байнхай. Эндэ сабшалангай ногоон hайнаар ургаа. Гектарай дунда зэргээр 20—25 центнер үбhэн абтана. Иланганя үтэгжүүлэгдэhэн Заганай сабшаланhаа гектарай 25—27 центнер үбhэн хуряагдана.

В. БОРИСОВ.

ТҮРҮҮШҮҮЛ ОЛОШОРНО

Наратай сэлмэг эдэ үдэрнүүдтэ Хориин районой Хүлэй совхоздо тэжээл бэлэдхэхэ хүдэлмэри үдэрhөө үдэртэ улам үргэдэнэ. Ажахыда эмхидхэгдэhэн үбhэшэдэй дүрбэн звенодо бүхыдөө жараад хүн ажаллана. Тэдэнэртэ 23 трактор, 10 косилка, 9 гармуур, hүри сомохо хоер түхеэрэлгэ, үбhэ багсалжа, тюк болгохо машина, «КУН» гүхэлэй комбайн даалгагданхай.

Үбhэ хуряалгын түрүүшын үдэрhөө звено бүхэндэ байгуулагдаhан партийна, комсомолой бүлэгүүд hайнаар хүдэлнэ. Эдэ бүлэгүүдэй үдэр бүхэндэ хиналта, шалгалта хэhэнэй ашаар үбhэн hайн шанартайгаар hүрилэгдэнэ гээшэ.

hаяхан мүрысөөнэй дүн согсолходо, Василий Егорович Хайдуковой звено эрхимлэжэ үрмашуулагдаа. Эндэхи үбhэшэд 700 центнер үбhэ hүрилөө юм. Удаадахи hуурида Николай Кириллович Холмогоровой хүтэлбэрилдэг звено шалгараа.

Г. БАДМАЕВ.

ҮНЕЭН БҮХЭНДЭ 17 ЦЕНТНЕР

Энэ жэлдэ «Зырянский» совхозой бүхы отделенинүүд үбhэ тэжээл бэлэдхэлгэдээ яhала хаhа сагтаа, hайншье бэлэдхэлтэйгээр ороо гэжэ хэлэхээр. Бүри июниин 25—26-да совхозой үбhэшэдэй зургаан звено үбhэеэ сабшажа эхилhэн юм. Мүнөө олонхи звенонууд тус тустаа 6—7 hуринүүдые болхоонхой.

— Хабарhаа хойшо hайнаар уhалагдаhан ехэнхи сабшалан дээрэмнай ногоон муу бэшээр ургаа. Жэшээнь, Гурулёвско отделениин сабшалангые луговод М. Капустин, Зырянска отделеничи сабшалангые — Н. Галинецкий, Ангирай отделениин сабшалангые — В. Чумаков уhалаа юм. Гол сабшалангаймнай гектар бүриhөө дунда зэргээр 18—19 центнер абтахаар. Мүнөө Ангирай отделениде зарим газарhаань гектарай 20 центнер үбhэн абтана.—гэжэ совхозой директор Л. Татаринцев хэлэнэ.

Үшөө нэгэ шухала юумэн гэхэдэ, түрүүшээр эгээл шэмэтэй hайн, ногообор зандаа абтаhан үбhэнэй ехэнхинь трактораар зөөжэ, фермэнүүд шадар абаашаад, аргатайл hаань, сарай, хүшалта доро сомоно.

Совхозойхид байгша ондо үнеэн бүхэндэ дунда зэргээр 17 центнер бүдүүн тэжээл, 10—11 тонно силос бэлэдхэхын түлөө тэмсэнэ.

П. ХАЛТАНОВ,
хүдөө бэшэгшэ.
Прибайкалиин район.

ШАГНАЛ

Финансово экономическа хүдэлмэриин талаар габьяатай байhанайнь түлөө Улаан-Удын судна-бүтээлгын заводой ахамад экономист Юрий Борисович **Васильевта «Буряадай АССР-эй габьяата экономист»** гэhэн хүндэтэ нэрэ зэргэ олгогдоо.

Социалис мүрысөөндэ үйлэдбэриин үндэр үрэ дүнгүүдые туйлаhанайнгаа түлөө Улаан-Удын судна-бүтээлгын заводой судна хабсаргагша Эрнст Афанасьевич **Лысенко** Буряадай АССР-эй Верховно Советэй Президиумэй **Хүндэлэлэй грамотаар** шагнагдаба.

Хэблэлэй органуудта олон жэлдэ аша үрэтэйгөөр хүдэлhэнэйнь түлөө, түрэhөөр 50 наhатай болоhонтойнь дашарамдуулан «Правда Бурятии» газетын совет байгуулалтын таhагые даагша Леонид Трофимович **Левченкые** Буряадай АССР-эй Верховно Советэй Президиум **Хүндэлэлэй грамотаар** шагнаба.

ХҮН БҮХЭНЭЙ ЭДЭБХИ БАДАРУУЛХА

Мүнөө үедэ хүдөөгэй ажалшадай харюусалгатай хапа хүрэжэ, ерэнхэй. Нинтын малда тэжээл бэлэдхэхэ хүдэлмэри түлэг, дундаа. Манай совхоз 3000 гектар сабшалантай юм, эрэнэй 931-ниинь үналагдадаг. Байгша ондо эндэ яһалэ һайн ургаса гаранхай. Энээнние һайн ашанартайгаар, богони болзорто хуряажа абахын тула совхозой дирекциин, парткомой зүгһөө эмхидхэлэй ехэ хүдэлмэри ябуулагдана. Үбһэ хуряалгада 11 звено гаргагданхай. Тэдэнэй гурбаниинь хүсэд онһожоруулагдамал юм. Звеногой хүтэлбэрилэгшэдөөр дүй дүршэлтэй хүнүүдые шэлэн орожо, табихые оролдоодби. Тиин, энэ харюусалгатай тушаалнуудта коммунист Т. Т. Шишмарев, үнинэй механизаторнууд Б. Ц. Нимаев, С. Г. Буянтуев, И. М. Зарубин болон бусад зууршалагдажа томилогдоо юм. Энэ жэлдэ тэжээл бэлэдхэлгээр урдынхида оробод, нэгэ бага эртэ эхилээбди. Тиигэхэ мүнөө үедэ 5 мянга 250 центнер үбһэн һүрилгдөөд байна. Хура бороо орожо, ажал хүдэлмэри наартуулагдана. Тиигэшье үбһэшэдиай наратай сэлмэг, удаанүүдые гүйсэд хэрэглахые яһала оролдоно. Гадна үбһэ хуряалгада хонишодой бригадануудай гэшүүд хабаалагдаа юм. Социалис Ажалай Герой В. Г. Романовагай хүтэлбэрилдэг бригадынхид даалгагдаһан сабшалангай талмай дээрэһээ 500 центнерһээ доошо, бэшэ үбһэ суглуулжа абахаар шидэнхэй. Ажахымнай түрүү хонишодой нэгэн Ю. Т. Парашутинскийн хүтэлбэрилдэг үбһэ хуряагшадай звено 400 гаран центнер тэжээл бэлэдхэхэ социалис уялга абанхай.

Манай Сэлэн-Дүүмын поселково Советэй харьяата газар дээрэ ажаһуугшад тажээл бэлэдхэлгэдэ предприятинуудай, эмхинүүдэй, эмхи зургаануудай коллективүүдые, мүн ажал хэхэгэ бүхы хүн зонние элүүлхэ түхэй арадай депутатуудай Юрөөгэй сомоной, Каменскын поселково Советүүдэй үүсхэлые үргэнөөр дэмжэһэн байна. Тиин Сэлэн-Дүүмын заһабарилгын механическа заводой коллективэйхид 1200 центнер үбһэ хуряаха социалис уялга абанхай. Тус заводой эрхим слесарь А. Г. Сафиеррай хүтэлбэри доро, тусгай звено эмхидхэгдэжэ, мал шефүүд һайн шанартай тэжээл бэлэдхэжэ байнхай. Районой «Сельхозтехника» нэгдэлэй филиалай, Сэлэн-Дүүмын дунда һуригуулиин, больницын, Булюутын таряа тушаалгын пунктын, түмэр замай станци болон бусад эмхи зургаануудай, организациинуудай коллективүүд тажээл бэлэдхэлгэдэ эдэбхитэйгээр хабаадана. Мүн «Гусиноозерскуголь» ОРС-ын, Гурэнэй сойкын хүдэлмэрилэгшэд наабшаһата тэжээл бэлэдхэлгэдэ ехэ туһа хүргэнэ.

Үбһэ хуряалгада хүдэлжэ байһан хүн бүхэниие социалис мүрысөөндэ хабаадуулгын тула совхозой дирекциин, партком, профком, ВЛКСМ-эй комитет моральна болон материальна талаар үбһэшэдые урмашуулха гурим баталаа юм. Социалис мүрысөөнэй дүнгүүд долоон хоног бүхэндэ соргологдоно. Түсэбтэ даабаряа, социалис уялганууда дүүргэжэ, ажалай журам наринаар сахиһан звенодо дамжуулгын улаан вымпел мүнгэн шантайгаар барюулагдадаг. Мүнөө үедэ мүрысөөнэй түрүү зэргэдэ Д. Дымчиковэй, В. Цыдендамбаевай хүтэлбэрилдэг звеногойхид ябана. Гадна үбһэ хуряалгын эсэсэй дүнгүүдээр түрүү һуури эзэлһэн звеногой коллективүүд мүн һэ урмашуулагдаха гээшэ. Үбһэ хуряалгын үедэ 100—150 центнер үбһэ хуряаһан хүдэлмэришэн бүхэндэ 20—50 тухэригэй шан барюулагдана юм. Долоон хоногой дүнгүүдээр түрүү һуури эзэлһэн отделениин коллективтэ дамжуулгын Улаан туг барюулагдана. Социалис мүрысөөнэй түрүүшүүлэй хүндэлэлдэ ажахын түб һууринда алдар солын улаан туг үргэгдэдэг.

Үнгэрһэн жэлдэ тэжээл бэлэдхэлгын тусхай цех эмхидхэгдэжэ, тэрэнние хүтэлбэрилэгшөөр залуу коммунист А. Ф. Гусев томилогдоо һэн. Тэрэ өөрөө инженер-механик мэргэжэлтэй. Байгша ондошье тус цехэй хүдэлмэрилэгшэдые эндэнь үлөөхэ гэжэ оролдообди. Тэдэнэр мүнөө үедэ АВМ-0,65 түхеэрэлгэ хүдэлгэжэ, витаминтай ногооной гурил гранула болгон гаргана. Үнгэрэгшэ жэлдэ энэ коллектив 400 тонно ногооной гурил бэлэдхэжэ, район соогоо түрүү һуури эзэлһэн алдартай.

Байгша ондо түсэбэй ёноор 320 тонно витаминтай ногооной гурил бэлэдхэгдэхэ гэжэ хараалагдаа юм. Тус коллективэйхид өөрынгөө арга боломжонуудые хаража үзөөд, 500 тоннохоо бага бэшэ тэжээл бэлэдхэхэбди гэһэн дээшэлүүлэгдэһэн социалис уялга абанхай. АВМ-эйхидэй ажал хэрэгүүдээрнь ходоодо һонирхожо, хинажа, туһалжа байхыень совхозой парткомой гэшүүн А. А. Воропаевада даабари үгтэнхэй юм. Даалгагдаһан хэрэгтээ тэрэ тон харюусалгатайгаар хандадаг. Агрегадай коллектив хамта 14 хүнһөө бүридэнэ. Эндэ партийна бүлэг эмхидхэгдэнхэй. Энэ бүлэгэй гэшүүд ажалай эмхидхэлэй, ойлгуулламжын хүдэлмэридэ онсо анхарал хандуулна. Энэ коллективтэ агитатор А. Ф. Гусев хөөрэлдөөнүүдые үнгэргэдэг, социалис мүрысөөнэй дүнгүүдые согсолдог юм. Арадай хинагшадай бүлэгэй гэшүүд Н. В. Куницын, Н. Д. Чойдонов ажалай шанар наринаар шалгадаг. Эбтэй эетэй коллективэйхид мүнөө үедэ 200 гаран тонно ногооной гурил бэлэдхэнхэй.

Дүршэлтэй механизатор А. А. Шишмаревой хүтэлбэрилдэг сенаж дараха звеногойхид гүйсэд бэлэдхэлтэй. Энэ хэрэгые хүдэлмэриин 3—4 хоногой туршада дүүргэхээр хараалнабди. Мүн хүсэд хүрэхөөр силосшье дарагдаха зэргэтэй. Тиигэжэ энэ жэлдэ үбһэ хуряалгын үедэ социалис мүрысөө үргэнөөр дэлгэрүүлжэ, һайн шанартай тэжээл бэлэдхэхын тула манай совхозой хүдэлмэришэд тэмсэжэ байнхай.

Зунай элдин үедэ сагаан эдеэ элбэгээр абахын түлөө мүрысөөндэ үргэнөөр оролсохые үрэалжа, хүршэ К. Марксын нэрэмжэтэ колхозой Ташарай фермын коллектив районойнгоо бүхы һүнэй фермэнүүдэй хүдэлмэрилэгшэдтэ хандаа бэлэй. Энэ хандалгыень манай совхозой һу һаалиин гурбан фермын коллективүүд дэмжээ һэн. Тиигэжэ түрэндэ һу худалдаха түрүүшын хахад жэлэй түсэб 148 процент дүүргэгдэнхэй гэхэ гү, эли түсэбһөө гадуур һу тушаалгын пунктнуудта 1302 центнерээр ехэ сагаан эдеэн тушаагдаһан байха юм. Түсэбөө амжалтатайгаар дүүргэхэ хэрэгтэ Эреэлжын һүнэй фермынхидэй хубита ехэ. Тэдэнэр жэлэй эхиннээ үнеэн бүриһөө 1963 килограмм һу һаагаа. Районой һаалиин фермэнүүдэй коллективүүдэй дунда дэлгэрһэн социалис мүрысөөндэ Эреэлжын фермын коллектив илаһанда тоологдожо, КПСС-эй Гусиноозерско горкомой, Сэлэнгын райгүйсэдкомой дамжуулгын Улаан тугта хүртэһэн байха юм.

Һаалишад Н. Мокрова, Д. Цырендоржиева, Г. Волосатова, Т. Куценко, В. Долганов, Е. Апханова гэгшэд үнеэн бүриһөө мүнөө 2000 килограммһаа дээшэ һу һаажа, республикын «гурбан мянгатанай клубай» гэшүүдэй тоодо оролсохо арга боломжотой.

Ажахымнай хонишодой дунда В. Г. Романовагай, О. Г. Гайфутдиновай, С. Д. Дамбаевай хүтэлбэрилдэг бригадынхид амжалтатайгаар хүдэлнэ. Һаяын үдэрнүүдтэ хонишодой ажалай жэлэй дүнгүүд согсологдожо, ерэхэ жэлэй зорилгонууд, социалис үялганууд баталагдаха юм.

Гэхэтэй хамта совхозой дирекциин, партийна, профсоюзай комсомолой организациинуудай социалис мүрысөөе үргэнөөр дэлгэрүүлжэ үшөөл шадаагүй дээрэһээ түрэндэ мяха худалдаха хахад жэлэй түсэб дүүргэгдээгүй гэжэ сэхэ хэлэхэ хэрэгтэй. Мүнөө үедэ мал шахан таргалуулдаг гуртын коллективэй урда зунай таарамжатай үе хаһые зүбөөр хэрэглэжэ, малаа һайнаар таргалуулжа, хүндэ шэгнүүртэйгээр тушааха хүдэлмэри үргэнөөр ябуулагдана.

Абаһан социалис уялганууда амжалтатайгаар бэелүүлжэ, түрэл партиингаа эзлэжэ-тэ XXVII съездые нэрэтэй түрэтэйгөөр үгтахын түлөө бүхы хүсэ шадалаа элсүүлэн ажалланабди.

Н. ЦЫБИКОВ,
Сэлэнгын совхозой парткомой секретарь.

МАЛАЙ ТАРГАН—МАНАЙ ОРОЛДОСОҺОО

Бидэ жэл бүри намартаа 160—170 толгой эмэ буруунуудые түлжүүлхээ тушаажа абадагбди. Эдэ буруунуудаа үбэлдөө харууһалжа, зундаа июнь һарын эхээр холын хадата Элшэр гэжэ газарта туужа гаранабди. Тэндэ бүхэли зундаа намар болотор байгаад, сентябрь һарын тэн багаар бусадаг юмди. Һүрэг шэнэлхэ зорилготойгоор һу сэхээр үгэдэг үнеэдһээ түрэһэн хашарагуудые шэлэжэ абадаг юм. Бэшыень шахан таргалуулаад үрэндэ тушаанабди.

Тэдэнние түргөөр томо болгохо, шэгнүүрыень сэхээр нэмээхэ гээшэ мал адуулагшын өөрынь оролдосоһоо сэхэ дулдыдана гэжэ хэлэхэ байнаб. Би мал ажалда ороһоор долоон жэл болохомни. Энэ ажалаа һайн мэдэдэг болооб. Үнгэрһэн жэлдэ тушаажа абаһан малаа һайнаар адуулжа, толгой бүхэниень сүүдхэдэ дунда зэргээр 830 граммаар нэмэһэн байнабди. Зунай үедэ холын хадата бэлшээридэ байхадаа, толгой бүхэниень сүүдхэдэ дунда зэргээр 1027 граммаар нэмээжэ, нэгэшье толгой гарзада оруулангүй бусаа бэлэйбди. Тиигэжэ жэлэй дүнгүүдээр эбэртэ бодо мал томо болоторнь түлжүүлжэ байһан Түнхэнэй районой мал адуулагшадай дунда дэлгэрһэн социалис мүрысөөндэ илажа, районой эрхим мал адуулагша гэһэн нэрэ зэргэдэ хүртэһэн, диплом болон үнэтэ бэлэгээр шагнагдаһан шээринүүд шэмэ ехэтэй ногоогоор, тунгалаг сэбэр уһаараа суутай юм. Эндэ аляаһа, боргоороһоншье гэжэ байхагүй. Хашарагуудныг бүхэли үдэрэй туршада дураараа уһа уужа, шэгнүүрээ, ехээр нэмээнэ. Тиигэбэшье малаа нэгэ доронь бүхэли зунай туршада бэлшээжэ байнгүй, бэлшээриниень һэлгэжэ, шэнэ газарта абаашажа байдагбди. Тиихэ зуурааа хүлөө гэмтээһэн гү ,али үбшэлһэн мал байна гү гэжэ ходо хаража ябахаш. Ветаптечкэ болон хэрэгтэй бүхы медикаментнүүдээ бэедээ абаад ябадагбди. Энээнһээ гадна шоно, баабгайнуудһаа һэргылхэш. Малаа туужа гарадаг Элшэрэй бэлдэ үдэшэ бүхэндэ тоолодогбди.

Холын бэлшээридэ малаа туужа гарахаһаа, урид ехэ бэлэдхэл хэдэгбди. Эгээн түрүүн хашарагуудаа тарюулжа, ветеринарно-һэргылэмжын хүдэлмэри үнгэргэхэш. Гуртуулхагүйн тула эмтэй уһан соо шунгуулдагбди. Туранхай муу хашарагуудай байгаа һаань, зуураа харгыдаа эдюулхэ таряа талханай зүйл абалсадагбди. Малаа хүлөө гэмтээһэн гү ,али үбшэлһэн мал байна гү гэжэ ходо хаража ябахаш. Ветаптечкэ болон хэрэгтэй бүхы медикаментнүүдээ бэедээ абаад ябадагбди. Энээнһээ гадна шоно, баабгайнуудһаа һэргылхэш. Малаа

Энэшье жэ-координ
харууһалжа еннеди
гаа толгой адалай, эр
нүүрые дун эн зуб я
граммһаа д сэхэ зал
мээхэ социа дьхэлдэ
хайбди. Хэм гүй гал, з
байхын түл студентнэр
шэбди. фестивали
та болго
ди, — гэ
Түнхэнэй
тын гүүр эл болон
мсхооронд
эрэнние с
Социальн
политическ
хүнэй эрхи
луу үетэн
гэршэлэ
а боломж
нхой. Һур
йе мэдэх
шэ ажаһу
далай бүх
аха, мана
ралан хал
хан болг
охёохы х
уудые э
эс эрмэлэ
гээр элдүү
асань ду
мэдэхэбд
элхэй ним
хин мана
рэсдүймна
бшуу. Бид
аад байх
алуу хүнү
түлөө х
нэбди. Т
одол бид
улаганхэ
манай хөө
ерэсдүйд
ий ерэсдүй
үүлхэ гэж
айдана.
аад байхе
манай со
эри һайнаа
гайбди. Э
хын тул
айдал бүх
Совет б
тэ, Сове
ондта, залуу
ительствад
лиин деле
үнэн зур
ийн
ийн
ийн

Р НАhАТАНАЙ, ЭБ НАЙРАМДАЛАЙ, ХАНИ БАРИСААНАЙ hАЙНДЭР

БҮХЭДЭЛХЭЙН XII ФЕСТИВАЛЬ: ХОЁРДОХИ ҮДЭР

Москвада боложо байhан фестивалиин хоёрдохи үдэр «Залуушуул болон студентнэр Эб найрамдалай түлөө, ядерна дайнай аюулые зайсуулан сарахын, бүү зэбсэгүүдые хуряахын түлөө» гэhэн уряа доро үнгэрбэ. Тэрэ Поклонно хада дээрэ интернациональна ажал ябуулгаар эхилhэн байгаа.

Тэрэниие хамгаалагшад тухай дурасхаал дэлхэйн арад түмэндэ hэйн мэдээжэ. «Агууехэ Илалтын 40 жэлэй ойн жэлдэ дайн дажар зайсуулан сарагдаха ёнотой!» гэhэн уряа hүр жабхалантайгаар соностоно.

Бүгэдэ арадай асари ехэ барилгын транспарант дээрэ эдэ үгэнүүд ород болон англи хэлээр бэшэгдэнхэй.

Илалтын асари ехэ мүнхэлэгын хүшөөгэй бодхоогдожо байhан газар тээшэ фестивалиин делегадууд болон айлшад эртэ үглөөнөө хойшо субаба.

Үглөөнэй 9 час. Митинг эхилбэ. Тэрээндэ хабаадаhан үндэстэ хүнүүд — Эсэгэ ороноо хамгаалгын Агууехэ дайнай ветерануд, дэлхэйн хоёрдохи дайнай антифашистнууд-ветерануд, эсэргүүсэлтын хүдэлөөнэй тэмсэлшэд эндэ сугларба.

Поклонно тала дээрэхи памятнигай проект табиhан «Моспроект-2» гэжэ институдай хүдэлмэрилэгшэ А. П. Роменский трибунада гараба. Үнгэрhэн дайнда хабаадаhан энэ хүн солдадай шэн зоригой эгээл үндэр дээдын тэмдэгүүдэ хүртэнхэй — Алдар Солын гурбан орденоор шагнагданхай.

— Илалтын 40 жэлэй ойн хүндэлэлдэ зорюулагдажа, Улаан талмай дээрэ болоhон үүхэтэ парадта хабаадахаа эл хүби, нэрэ хүндэ намда тудаhан байна.— гэжэ тэрэ хэлэбэ.—Дайнай гал дулые гаталан дабаhан бидэнэр амгалан тайбан байдалые аршалан хамгаалха үрэатайгаар хүнүүдтэ хандахые хүсэнэн байгаабди.

Дайнай аюулые зайсуулан сарахын тула гар гараа барисалдан, зэргэнүүдэ улам эршэмтэйгээр жагсаахыень дэлхэйн залуушуулые уриалнабди.

«Илалтын үдэр» гэhэн дуун Поклонно хада дээгүүр соностобо. Фестивалиин баглаа сэсэгээр шэмэглэгдэhэн мантан томо hомо фронтовикууд барижа ябана. Совет герой-городуудhаа шорой эндэ асарагдаба. Барилгын дүүрэхэдэ, тэдэ Эсэгэ ороноо хамгаалгын Агууехэ дайнай музейн экспонадууд болохо юм.

Табан түбиин түлөөлөгшэд фестивалиин дурасхаалта мантан томо сэсэгые талмай дээрэ асарба. Шарнуудта үдэгдэhэн энэ сэсэг огторгой өөдэ дэгдэн хөөрэнэ. Эгээл энэ баяр ёнололой дүүрэмсээр, барилгын дүрбэн объект дээрэ залуушуул ажаллажа захалба.

Хүбүүд болон басагад халаанай турша соо памятникгай барилга дээрэ хүдэлөө. Дэлхэйн залуушуулай ажаллаhан талмай бүхэндэ хэгдэhэн хүдэлмэриин дүнгүүд согсологдобо. Поклонно хада дээрэ ажал хэрэгтэ хабаадаhан гадаадын делегацинууд олоhон мүнгэ зөөриеэ Илалтын хүшөөгэй барилгада оруулhан байгаа. Эндэ, Поклонно хада дээрэ, дэлхэйн эдир наhатан нигэжэ мэдүүлбэ: «Бидэ бүхы юумэ hананабди, бидэ бүгэдые дурсахабди. Залуушуул мартаха эрхэгүй».

Москва хотын Ленинскэ хэдадахи пионернүүдэй болон hурагшадай ордон. Хүүгэдэй түб нээлгын баяр ёнололой эндэ болобо. Фестивалиин энэ программада хабаадаhан наhатай хүнүүдшье гайхан гэлыhэн байгаа.

— Залуушуулай үүлзалганууды, хөөрэлдөөнүүдые, миhэрэлые, баяр жабхалантые хэзээдэшье мартахагүй-бди,—гэжэ Москвагай Цветной бульварта циркын ахамад режиссер, директор, СССР-эй арадай артист Юрий Никулин ТАСС-ай корреспондентдэ хэлэбэ.—Дайн байлдаае, үхэл тахалые, үзэсхэлэн хоорhон байдалые ухибүүдэй (ухаан бодолhоо зайсуулха шухала.

hайндэрэй концерт хүүгэдэй программын гол хэмжээ ябуулгые нээлгэдэ дохёё үгэбэ.

Эчэ үдэр фестивалиин бусад тематическа 14 түбтэ эршэтэ ажал бурьялhан байгаа.

Ородууд болон японууд, англичанууд болон индусууд, чехүүд болон австралиецууд, — элдэб арадуудай үхибүүдэй хэлэн ондо ондоо, тэдэнэй хүби заланшье ондо ондоо, гэбэшье мүнөөдэр дэлхэй дээрэ амгалан тайбан сайдал хангаха гэhэн нэгэл үг зорилго тэдэниие нэгэдүүлнэ. Горькийн нэрэмжэтэ соёлой болон амаралтын түбэй парк соо фестивалиин түрүүшын митинг боложо, эб найрамдалай, ядерна дайнай аюулые зайсуулан сарахын түлөө, бүү зэбсэгүүдые хуряахын түлөө залуушуул болон студентнэрэй тэмсэлдэ зорюулагдаhан байгаа.

— Эб найрамдал хангахын, бүү зэбсэгүүдые хуряахын түлөө мүнөөдэрэй митингтон шухала удха шанартай гэжэ Соведүүдэй ороной комсомол тоолоно,—гэзэ ВЛКСМ-эй ЦК-гай нэгэдэхи секретарь В. М. Мишин митинг дээрэ үгэ хэлэхэдээ тэмдэглэбэ.—Хүн түрэлтэнкиие дайн үнэрhаа аршалан хамгаалха гэhэн Ленинэй суртал hургаадта үнэн сэхэ комсомол ядерна дайе зайсуулан сарахын түлөө, эб найрамдалай, уласхоорондын ажал ябуулгымнай таhаршагүй гол хүби болоно гэжэ тоолоно.

Түби дэлхэйн ерэдүй—залуушуулай гарта. Энэнь фестивалиин үдэрнүүдтэ илангаяа мэдэрэгдэнэ. Франциин коммунис залуушуулай хүдэлөөнэй генеральна секретарь Жак Пэрре, Мексикын делегацийн гэшүүн Фернандо Раскон, Димитровско Залуушуулай коммунис холбооной центральна комитедэй нэгэдэхи секретарь Станка Шопова митинг дээрэ үгэ хэлэхэдээ, залуушуулай хүдэлөөнэй хүчэлтэдэ фестиваль айхабтар ехэ удха шанартай байха юм гээд тэмдэглээ.

Демократическа залуушуулай оухэдэлхэйн федерацийн үмэнэрөө тус эмхийн генеральна секретарь Вилмош Червени митингдэ хабаадагсадые амаршалаа:

— Дэлхэйн хоёрдохи дайнда фашизмые бүтэ сохижо, Илалтын түйлагдаад байхадэ манай федераци мүндэлэгэн юм. Энэ Илалта үнэтэй сэнтэйгээр түйлагдаhан байгаа. Дайнай дахинаа дабтагдахагүйн тула бидэ боломоор бүхы юумэ хэдэгбди.

Ленинградска проспект. Түби дэлхэйн арадуудай залуу үеэтэнэй зэргэнүүд—фестивалиин одоо жагсаалда хабаадагшад дабшана. Хүбүүд, басагад баяртайнуудшье, гостеприимнуудшье. Тэдэнэр үүзэлдэ баяртай, гэбэшье шэнэ дайнай аюулай биш болоhон үшөр тэдэниие hанаата болгоно.

Жагсаалда хабаадагшад «Динамо» стадиондо хүрэжэ ерэнэ. «Дайн хэрэггүй!» гэhэн үгэнүүд электротабло дээрэ бии болоно.

Дэлхэйн хоёрдохи дайнай үри өвөнэр, тэдэнэрэй сасуулан — дэлхэйн табан түбиин түлөөлэгшэд июлийн 28-най үдэшэ нинслэлэй «Динамо» стадиондо сугларба. Гитлеровскэ фашизмые болон япон милитаризмые бүтэ сохижо түйлагдаhан Илалтын 40 жэлдэ зорюулагдаhан митинг үнэргэгдэбэ. Энэнь Залуушуул болон студентнэрэй бүхэдэлхэйн XII фестивалиин хоёрдохи үдэрэй гол үйлэ хэрэг болобо.

Москвагай хуралдаанай 20 мянган делегадууд болон айлшадые багтаhаан спортивна ехэ талмай сагаан, сэнхир тугуудаар, фестивалиин бэлжан герма сэсэгээр шэмэглэгдэнхэй. «Үнгэрhэн дайнай hургаалнууд мартагдаха эргэгүй!», «Империализмда эсэргүүгээр hаналаа нэгэдэхын, эб найрамдалай болон хани барисаанай түлөө!» гэhэн ехэ транспарантнууд трибуннууд дээгүүр харагдана.

Стадионой түбэй ложодо нүхэд В. В. Гришин, Е. К. Лигачев, Н. И. Рыжков, В. М. Чебриков, С. Л. Соколов гэгшэд hууба. Митингдэ хабаадагшад тэдэниие удаан үргэлжэлhэн альга ташалгаар угтаба.

Стадион дээрэ фанфаристнууд гаража ерэнэ. «Анхарагты!» гэhэн дохёё үгтэнэ. Фестивалиин хүндэтэй айлшад: Эсэгэ ороноо хамгаалгын Агууехэ дайнай ветерануд, антигитлеровскэ нэгэдэлэй армиинуудай ветерануд, эсэргүүсэлтын хүдэлөөнүүдэй тэмсэлшэд стадионой хибэс зүргөөр президиум тээшэ шэглэнэ.

Метрономой сохихонь дуулдана. Стадиондо сугларhан бүхы хүнүүд хүл дээрээ боложо, минута соо дуугай байна.

Фестивальда хабаадагшадай дурадхалаар дурасхаалай баглаа сэсэгүүдые табихын тулада Кремлиин ханыи дэргэдэхи Танигдаагүй солдадай хүүр тээшэ делегаци эльгээгдэнэ.

Фестивалиин улаасхоорондын бэлэдхэлэй комитедэй сэргүргэлжэн комиссийн секретарь-координатор Жан-Клод Кеннеди, Советскэ Союзай Герой, Алдар Солын гурбан шатын орденой кавалер И. Г. Драченко, газар дэлхэйн залуушуулай түлөөлэгшэд—фестивалиин делегадууд митинг дээрэ үгэ хэлэбэ.

Газар дэлхэй дээрэ, огторгойдо, хаанашье ехэшье, багашье дайн болохо зэргэгүй гэhэн нэгэн hаналтай байhан тухайгаа элдэб үндэhэ яhанай, онцо ондоо үзэлтэй, мүргэлтэй, мэргэжэлтэй хүнүүд мэдүүлээ.

Шэнэ дай үүдхэгшэдтэ hүреөтэй hануулга, эб найрамдалай хэрэгтэ үнэн сэхэ байлгын тангариг мэтэр «Дайн хэрэггүй!», «Эб найрамдалай оршон мандаг лэ!», «Хани барисаан мандаг лэ!» гэhэн үгэнүүд стадион дээгүүр эзэлэнэ.

Танигдаагүй солдадай хүүрэ баглаа сэсэгүүдые табиха гэhэн шиидхэбэри «Динамо» стадион дээрэхи митингдэ хабаадагшад батаяан абаhан байгаа. Эндэ машинануд хүндэлэлэй дүхэриг хээд, Александровска саад тээшэ шэглэбэ.

Танигдаагүй солдадай хүүрэй урда элдэб түбинүүдэй түлөөлэгшэд эзэргэнүүдтэ зогсобо. Эхэ ороноо хамгаалха зуураа, Европый арадуудые фашис богоолшолгоhоо сулеолгэдэ, дэлхэйн хүгжэлтэ дэбжэлтые аршалан хамгаалгада шиидхэхы хүбитаа оруулhан совет сэрэгшые ёнолон хүндэлхын тула тэдэнэр эндэ ерээ бэшэ.

20.00. Хүүрэй дээрэхи улаан гранит шулуун дээрэ улаан звездика сэсэгүүд табигдана.

Ёнололдо хабаадагшад Александровска саадhаа гаража, дахинаа «Динамо» стадион тээшэ шэглэнэ.

Энэ харуулагдаhан «Эб найрамдал дайе ялахаа» гэhэн театрализованно зүжэгые хуралдаанда хабаадагшад болон делегадууд hонирхон хараба. «Империализмда эсэргүүгээр hаналаа нэгэдүүлхын, эб найрамдалай болон хани барисаанай түлөө!» гэhэн фестивалиин hайхан уряалда энэ мартагдашагүй үзэгдэл хаяуусана.

(ТАСС).

ийлшадаа угтана. ТАСС-эй фотофото.

ИИН ЗҮБЛӨӨНЭЙ 10 ЖЭЛЭЙ ОЙДО

ҮЙ БАЙДАЛ БҮГЭДЭНДЭ АДЛИ ХЭРЭГТЭЙ

«Финляндия» ...шан хана-сагаанаар, ...руу зохи-...итектурна ...олоной ...Гэбэшье ...аhэдынгөө ...ехэ омо-...ууруулдагай ...э, тэрэнэй ...шанар бэ-...лэй саада ...ийн 30-да ...о аюулгүй ...саа хол-...блөөн хү-...ажахынгаа ...айха юм. ...до табижа ...нэгэдэлтэ ...зарлаг-...үрэнүүдээр Энэ ехэ ...дэй, США ...а табиhан ...үгэсөө бэ-...гэ оршон, ...жаhүүлгын ...дунда нэр-...тор бата-...й хоорон-...hонүүд ха-...дэй хоо-...хани ёно-...хүгжөөхэ ...бодолые ...оршом бай-...аhэ hүүри ...эй сүлөө-...галан тай-...лхэ арга Энэ шу-...дэ өөрын-...бааханшье ...империализ-...үргэдэжэ ...ын шахар-...а бүришье ...нартай бо-...э, тэрэ ад ...ли аюулгүй ...уудые хү-...лхэй дэ-рэхи бодото байдалhаа дулдыдана, ели алиндаа аша тиhатай шиидхэбэри болон хэлсээнүүдые бэдэрэн, гүрэнүүд хоорондохи харилсаануудые яажа байгуулхаб гэжэ заажа үгэнэ бшуу.

Хельсинкиин Түгэсхэлэй актын үндэhэн болохо дүримүүд тухай hануулая. Эдэмнай гүрэнүүдэй бүеэ даагаад адли тэгшэ байлгын, тэдэнэй хэнhээшье дулдыдахагүй эрхэнүүдэй, өөhэдынгөө политическэ, социальна, экономическа болон соёлой байгуулалтые өөhэдынгөө дүрааг шэлэхэ ба хүгжөөхэ эрхые өрууулалсан, тэдэнэй бусадшье эрхэнүүдэй гол ёно; хүсэ гү, али хүсөөр заналга хэрэглэхэгүй гурим; хилэнүүдэй бата бэхи байлга; гүрэнүүдэй газар дайдын бүрин бүтэн байлга; арсалдаануудые эбэй ёноор гуримшуулга; бэе бэеынгээ дотоодын хэрэгүүдтэ хамааралсахагүй ябадал; хүнэй эрхэнүүд болон гол сүлөөнүүдые хүндэлэлгэ; хүби заяагаа арадуудай өөhэдөө шиидхэхэ эрхэ ба адли тэгшэ байдал; гүрэнүүдэй хоорондохи харилсаа холбоон; уласхоорондын хэлсээнүүдэй талаар уялгануудаа гүйсэд hайнаар дүүргэлгэ болоно. Зүблөөндэ хабаадагшадай дундаhаа Советскэ Союзай эдэ гол ёнонуудые өөрынгөө Конституцида оруулhаниинь схэ удха шанартай.

Европодо аюулгүй байдалай ба харилсаа холбооной талаар зүблөөнэй Түгэсхэлэй актын 10 жилэй ойтой дашарамдуулан, «Лук эт Финланд» журналда Финляндиин президент М. Койвисто интервьюо үгэхэдөө нигэжэ хэлhэн байна: «Зүблөөнэй эхилhэн ябуулгануудhаа Европодохи аюулгүй байдал бүгэдэндэ адли нэгэн удхатай гэhэн дүримые зүблөөндэ хабаадагшадай гүрэнүүд хүтэлбэри болгон абаhан, тэрэнэй, мүн оронуудай бүеэ дааhан адли тэгшэ эрхэн түлөө хамтын харюусалгые өөдэрhэн ушар болоно... Эдэ ябуулгануудhаа бэе бэедээ этигэлгые бэхижүүлхэ ябадалые ерээдүйдэ үргэлжэлүүлхэ, хөөрэлдөөнүүдэй болон үргэн хэмжээнэй харилсаа холбоной аргаар гол шухала асуудалнуудые шиидхэхэ арга олгоно». Энээнтэй хамта Түгэсхэлэй акт хадаа «Европые бүри тогтууритай ба аюулгүй байдалда хүргэхэ замай эхин болоно, мүн тэрэшэлэн олон тоото асуудалнуудые хабаадуулха ажал ябуулгын» үндэhэ hүүри болоно гэжэ президент тэмдэглэhэн байха юм.

Нээрээшье Хельсинкиин зүблөөн хадаа Белградай болон Мадридай уулзалгануудые эмхидхэхэ ябуулгануудта эхи табиhан гээшэ. Тэдээн дээрэ экономикын, эрдэм наукын, техникын, оршон тойронхи байгаалиие сахин хамгаалгын hалбариануудтахи харилсаа холбооной түхэл маягууд тодорхойлогдоhон, шахардуу байдалые политическэ талаhаань hуларуулхе, тэрэниие сэрэгэй талаар hуларуулгын нэмэлтэ хэмжэнүүдэй хараа шэглэлнүүд тодосдхоhон байха юм. Энэ хүдэгмэри ерэхэ жилэй ноябрь hарада хараалагдаhан, Венэдэ болохо эзлжээтэ иимэ үүлзалга дээрэ үргэлжэлүүлэгдэхэ байна.

Хельсинкиин эхилhэн ябуулгануудай шухала шатань гэхэдэ, Европодо этигэл найдабари ба аюулгүй байдал бэхижүүлхэ ба буу зэбсэг хуряахэ хэмжэнүүдэй талаар мүнөө Стокгольмдо үнгэржэ байгаа конференци болоно ха юм. Энэ хуралдаан дээрэ сэрэгэй зүришэлдөөнэй аюулые багa болгожо, Европо түбиин ороноудаи бэе бэедээ этигэлгэ ба аюулгүй байдалые бэхижүүлжэ шадаха бодото hэн байна.

Эдэ хүсэл ороолдогонуудай үрэ дүнгүүд эли тодоор харагдаба. Ниитэ Европын хэмжээ ябуулгануудай хараа соо эндэб шатын политическэ харилсаанууд үргэдөө, социалистическэ нэгэдэлтэ ороноуд болон Баруун Европын хоорондо эд бараанай худалдаа наймаанай эрьеэ үргаа. Соёлой талаар харилсаануд, аяншалга болон зүүнэй ба баруунай хоорондохи харилсаанай бусад түхэл маягууд хараа байса эдэбхижэ.

Хэрбээ ниитэ Европын ябуулгануудта хабаадагшадай бүтэдаа үндэр харюусалгын адли мэдэрэлтэйгээр тэрээндэ хандаа hаань, хэрбээ булюу байдал ба пропагандистическа аша олзо абаха бэшэ, харин эб найрамдал ба харилсаа холбоон тухай анхарал ороолдолые хүтэлбэрилгэ болгоhоогүй ба бүри хороохо тухай, Европо түбиин элдэб районуудта ядерна буу зэбсэгүй зоононуудые байгуулха тухай, Европодо сэрэгэй томо hуралсалчуудай хэмжээе хизаарлаха тухай договор баталха болон бусад дурадхалнуудые оруулhан байха юм

АГУУЕХЭ ИЛАЛТЫН 40 ЖЭЛ

ЮРЫН НАМТАР

Хуушархан модон үүдэ ханхинуулан татажа, хорёо руу оромсоороо, багахан гэр, сарай, нам руу нюргаараа хараhан хүнэй юушьеб хэжэ байхыень обёорбоб. Холоhоо адаглан харахадамни, нилээд үлбэр бэетэй үбгэн хүн янзатай. Тэрээндэ дүтэлөөд, шангаар мэндэшэлхэдэмни нидхэ дээрээ хэдэн уршалаатай, миhэлзэhэн харахан нюдэнүүдтэй, сабиргайгаараа сайбар үhэтэй үбгэржэ ябаhан хүн нам тээшэ эрьелдэбэ. Бээ тэниилгээд, хүнгэхэнөөр гэшхэлэн урдаhаам ерэхэдэнь, тиимэшье үлбэр хүн бишэл ха гэжэ зосоогоо шэбшэбэб. Танилсабабди... Тиигэжэ Үхэр-Шулуун hууринда ажаhуудаг дайнай ветеран Василий Семенович Дементьевтэй анха түрүүшынхиеэ танилсаа hэм.

Үшөө арбан хоёртойхон хүбүүн ябахадаа. Эдэн аймагаар суурхаhан таряашан, уран пеэшэншэн, эдэбхитэй коммунист Семен Филиппович эсэгэеэ дахажа, хара хүрьhэтэ тохойн газар хаханалсадаг, моорёор борнойлолсодог байгаа. Намарай саг болоходо, морин жаткаар баян ургаса хуряалсадаг hэн. Ажалhаа сүлөөтэй сагтаа мастерок, алха, хүрзэ бариhан абатаяа суг пеэшэн табилсахаяа гарадаг hэн. Тэдэнэй табиhан пеэшэн дулаа барисатай, амтатай хилээмэ барихада зохид, мүн гэрэй шэмэгшье болодог байгаа гэжэ нютагаархининь хэлсэдэг.

1937 ондо 17 наhа гуйсэжэ, механизаторнуудай 3 hарын курсэ урагшатайгаар дүүргээд, МТС-тэ «ХТЗ» түхэлэй трактор даажа абаhан юм.

1940 ондо сэрэгэй уялгата албанда тэрэ татагдаба. Түрүүшын hаранууд hаа албандаа hайнаар хандажа, дайшалхы болон политическэ бэлэдхэлэй отличник болоо. Энээн тухай залуу сэрэгшын түрэлхидтэ частиин командирай эльгээhэн баярай бэшэгүүд гэршэлнэ.

— Ленинград хотодо сэрэгэй алба гаража байхадэмни, Эсэгэ ороноо хамгаалгын Агууехэ дайн эхилээ hэн, —гэжэ Василий Семенович дурсана. —Выборг хотын түлөө болоhон тулалдаанда дайшалхы түрүүшын шалгалта гарабаб. Тиигэжэ стрелково 198-дахи дивизиин түсхай 234-дэхи ротодо миниий дайшалхы зам эхилhэн юм.

Гурбан hарын үнгэрөөд байхада, эрэлхэг улаан-армеец В. С. Дементьевтэ сержантын нэрэ зэргэ олгогдоо hэн. Уданшьегүй взводой командирай орлогшоор томилогдоhон байна. Энэ үедэ Ленинград хотые фашистнууд хүреэлэлгэдэ абанхай байгаа бэлэй...

—Гитлерэй тухирhан фашис этэгээдүүдтэй ами наhаяа гамнангүй тулалдагша hэмди, — гэжэ В. С. Дементьев хөөрэнэ. — 1941 оной октябрь hарын хуушаар Ладога нуурай үhанай хүрэхэдэ, «Ажамидаралай харгы» таталгада хабаадаабаб. Түүхэдэ ороhон энэ харгы тэрэ үедэ хэды олон шархатаhан сэрэгшэдые, хүреэлэлгэдэ ороhон городой хүүгэлые, үбгэд хүгшэдые үхэлhөө абаран абаашахада, айхабтар ехэ үүргэ дүүргэhэн байна... Дайнай эхилhэн жэлэй декабрь hараhаа манай рото тагнуулда гарадаг болоожо, дайсанай хүсэ, техникэ элирүүлхэ, «хэлэ» абаха даабаринуудые дүүргэдэг hэмди.

1943 он гараба. Январь hара янгинама хүйтэн, сапаншье ехэтэй байба. Нюусаар ехэ бэлэдхэл хэhэнэнигээ hүүлээр манай армиин Ленинградые бүлэлhэн фашистнуудай хүреэлэлгые сүмэ сохижо, совет сэрэг баруулжаа дабшаоа. Шлиссельбург, Кингисепп болон бусад хотонууд, hуурин госхонууд фашис нохосуудhаа сүлөөлэгдэбэ.

Хүндөөр hанаа алдажа, нэгэ хэды аонагүй hуулhанайнгаа hүүлээр Василий Семенович хөөрөөгөө аалиханаар үргэлжэлүүлбэ.

—Нэгэ хүндэ баилдаанда манай ротын командир капитан Богданов хүндөөр шархатаа hэн. Тиихэдэ гараа зүүн сээжэдээ хашаhан командирайнгаа унажа ябахыень дутэхэнэ гүйжэ ябаhан би харажархёод ойро зуура соо гээлмэрдэшөөб. Юун болоhоень ойлгожо, командиртаа гүнжэ ерээд, тэрэнние болгоомжотойгоор гар дээрээ абажа, байлдаанай газарhаа гаргаа hэм. Тиихэдэ өөрөөшье шархатаhан ябааб. Үхэлhөө командираа абарhанайнгаа түлөө «Эрэлхэг зоригой түлөө» гэhэн медаляар, «Эрхим тагнуулшан» гэhэн тэмдэгээр шагнагдаа hэм.

Ороноойгоо hуурин тосхонуудые фашистнуудhаа сүлөөлэлгын тулалдаануудта Василий Семенович гурба дахин шархатаhан байна. Госпитальдо хөтөжэ, шархаяа эдэгээгээд лэ дахинаа дайсадаа сохилсохоёо бусадаг hэн. Нэгэ байлдаанда шалгаржа, «Эрэлхэг зоригой түлөө» гэhэн хоёрдохи медаляар шагнагдаа. Тэрэл үедэ ВКП(б)-гэй гэшүүндэ кандидадаар абтаhан юм. Шаглай хотые сүлөөлэлгын байлдаанда Василий Семенович дүрбэдэхиеэ шархатаба. Энэ удаа дайсанай hомон тэрэнэй зүүн дала мүр, гарыень дайража, баруун гарайнь сарбуугай яhыень хуха сохижорхиhон байна. Госпитальдо аргалуулаад, 1945 ондо хоёрдохи группын инвалидай саарhатай гэртээ бусаа бэлэй.

Дайнай hүүлээр Оёорой совхозой хоёрдохи отделениндэ складые даагшын болон бусад хүдэлмэридэ хүдэлөө. Мүнөө складай харуулшаараа ажаллана. Наhанайнгаа хани нүхэр Валентина Иннокентьевнатай суг дүрбэн басагадые, хоёр хүбүүдые хүмүүжүүлээ.

Ниимэл даа, юрын сэрэгшэнэй дайшалхы болон ажалай намтар. Инмэл сэрэгшэдэй хүсөөр Агууехэ Илалта түйлагдажа, амгалан hайхан байдал мандан hалбаржа байна ха юм.

В. БАШАРОВ,
журналист.

ШУХАЛА ХӨӨРЭЛДӨӨН БОЛОО

Республикын Верховно сүүдэй, Прокуратурын болон Дотоодын хэрэгүүдэй министерствын түлөөлэгшэдhөө бүридэhэн комисси Хяагтын районоор ябажа hаяхана бусаба. Партиин Буряадай обкомой таhагые даагша И. М. Пытин, республикын Дотоодын хэрэгүүдэй министр С. Ф. Иванов, Буряадай АССР-эй Верховно сүүдэй Түрүүлэгшэ А. А. Сидорин, республикын Прокуророй нэгэдэхи орлогшо В. С. Цыганков болон бусад комиссиин бүридэлдэ ороо hэн.

КПСС-эй ЦК-гай болон СССР-эй Верховно Советэй Президиумэй «Архидалга болон алкоголизмые зайсуулха хэмжээнүүд тухай» тогтоол болон Указай хүсэндөө ороhоор хоёр hара үнгэрэбэ. Хяагтын районой промышленна предприятинуудай, колхоз, совхозуудта архидалгатай тэмсэхэ талаар байгуулагдаhан нютагай комиссинууд ямар хүдэлмэри ябуулааб гэжэ комисси гол түлэб шалгаа.

Хяагтын автотранспортна предприятида, пивэ шанадаг заводто, Худэри-Сомон hууринда үнгэргэгдэhэн уулзалгануудта аша туhатай, шухала хөөрэлдөөн болоо. Комиссиин гэшүүдэй хабаадалгатайгаар Харанхы hууринда ажаhуугшадай сход үнгэргэгдөө. Архиншадые, архи уугаад хулиган ааша гаргагшадые, ажалаа орхёод зайдаг хүнүүдые, халамгайгаар машина жолоодохо дуратайшуулые нютагаархиниинь сэхэ нюуртань шүүмжэлээ.

Д. МИХАЙЛОВА.

САХАЛИНДА, ЧЕХОВТЭ

Александровск-Сахалинск хотын А. П. Чеховэй музей-байшан анханайнгаа түхэлдэ орууладжа байнхай. XIX зуун жэлэй эсэстэ арал дээгүүр ябаха үедөө уран зохёолшын зогсоhон бууса Москвагай мэргэжэлтэдэй проектээр шэнэлэгдэжэ байнхай.

Эндэ, Александровска постдо «Сахалинай арал» гэhэн суута номой хуудаhанууд мүндэлhэн түүхэтэй. Энэ газар дайдые сүлэлгын газар болгоhон хаанта засагай политикые автор энэ ном дотороо схээр буруушааhан гэшэ.

Томскын гүрэнэй архивай документнүүд болон фото-зурагуудые шэнжэлээд, шэнэдхэн заhагшад байшангые хуушан түхэлдэнь орууржа байнхай. Үнэтэй сэнгэй экспонадууд—Чеховэй харгыдаа абажа ябаhан зүйлнүүд, номууд, сүлэлгэдэ байгшадта бэшэhэн анкетэнүүдэйнь фото-буулгабаринууд музейдэ гамтайгаар хадагалагдажа байдаг.

Южно-Сахалинск.

(ТАСС).

ШЭНЭ КИНО

Борис Шестаков гү, али Олег Хохлов гү...

Класс бүхэндэ өөрын «удамаршан» байдаг гээшэ ааб даа. Үгы, бидэ энэ үгын муу удха тухай бэшэ, харин hайшаалта удха тухай хэлэхээ hананабди. Тиимэ эдир хүбүүн, гү али басаган эрхим hуралсалаараа бэшэндээ жэшээ харуулдаг, ниитын хэрэгтэ эдэбхи үүсхэлтэйгээр хандажа, үетэнөө дахуулдаг. Арсалдаанай гарахадашье, суг hурадаг нүхэдынь «удамаршамнай» юун гэгшэ ааб гэжэ шарайшалаад хүлеэдэг шуу. Юрэдөөл, удамаршанай үүргэ ехэ гэжэ ойлгое. Теэд мүнөө үеын аха классуудай hурагшадай удамаршан ямар байха ёhотойб гэhэн асуудалай гараха хуулита. hаяхана манай экранууд дээрэ гараhан Даль Орловой сценарыар режиссер Борис Дуровай найруулан табиhан «Лидер» гэжэ фильм энэл асуудалда харюсаха гэhэн тодорхой hэдэлгэ болоно. Тиин бидэнэр нэгэ хотын юhэдэхи «Б» классай hурагшадтай танилсанабди. Тэдэнэйшье дунда заншаар, нюур шарайгааршье илдам, hайн hурадаг, физкультураар түрүү ябадаг, классайнгаа хамаг хэрэгүүдтэ хабаардаг Олег Хохлов гэжэ хүбүүн бии. Үетэн нүхэдынь тэрэнээл үрдаа харадаг байгаа бшуу. Тиин гэhэйнь, шэнэ hурагша Борис Шестаков мүнөөхил юhэдэхи «Б» класстамнай бии боложо, удамаршан тухай хамаг ойлгосыень буруу hургэнэ, hурагшадай ухаан бодолые хүлгүүлнэ. Юуб гэхэдэ, энэ хүбүүмнай тэдэнhээ бултанhаань тад ондоо хараа бодолтой, абари зангай, холын эрмэлээл, хүсэлтэй байшоо бшуу. Үнэхөөрөөшье, түрүүшынгээ алхамhаа эхилжэ, бүхы классые Борис гайхуулна. Математикаар шалгалтын хүдэлмэри үгэхэдэнь, хэдэхэн минута соо орёо тос бодолгыень зүб шидхээд, тад ондоо номуудые урдаа гаргаад уншажа hууха юм. Тагнаhан багшынгаа энэ юун боложо байна гээшэб? гэжэ hурахада: «Би тоогоо бодооб. Та намда hаалта бү хэгты»,—гэжэ харюусана. «Математика намайе огто hонирхуулнагүй, имагтал таба абахын тула тэрэниие шудалагшаб» гэжэ юрэ хөөржэ байхыень шагнаhан нүхэдынь амаа ангайгаад лэ hалаха баатай болоно бшуу. Үшөө нэгэ үйлэ үшэр дурдая. Физкультурын хэшээлэй үедэ эмхидхэгдэhэн урилдаанда хабаадахадаа, хаба шадалтай гэжэ суурхадаг Олег Хохловые юумэ болгонгүй ахижа гарана. Зүгөөр багшынгаа кроссто урилдажа, hүргүулиингаа нэрэ хүндые хамгаалуа болобош гэжэ дурадхахадэ гол таhа арсана. Тиихэдээ «сүлөөгүйб» гэhэн шалтагаан барина. «Амаралтыншье үдэр туха олдохогүй». Иимэ харюу hурагшадай зүгhөө, сэхынь хэлэхэдэ, үсөөн лэ соносхохо байха.

Суг hурадаг нүхэдтэйнь хамта бидэшье гайхажа эхилнэбди. Юрэдөө, Борис Шестаков гэдэгнэй ямар янзын хүн гээшэб? Удангүй ушар унгииень мэдэжэ абанабди. Юуб гэхэдэ, энэ эдир хүбүүмнай, Түбэй Америкэдэ эртэ урда сагта ажаhуулhан тольмегүүдэй хэлэнэй нюусануудые тайлбарилха хэрэгтэ бүхы ами наhаяа, сүлөө сагаа үнинэй зорюуланхай юм байба. Тиимэhээл археологи, түүхэ шудалдаг, дүрбэн хэлэ түгэс мэдэдэг болонхой... hүргүулиин hурагша аад, хурса бодолтой, эрмэлээл түгэс, үнэхөөрөөшье, холо ошохо хүбүүн одоол энэ бэшэ гээшэ гү? Зүбыньшье аргагүй. Зүгоор иимэл юрын совет hүргүулинуудта ерээдүйн суута хүн, —космонавтнууд, эрдэмтэд, хүгжэмшэд, уран зохёолшод — хэрэг муи гэжэ фильмын авторнууд дэмы бэшэ онсолно. Гэхэтэй хамта, фильмын гол герой Борис Шестаковой (тэрэнэй ролиие залуу артист Алексей Волков ехэ этигэмээр гүйсэдхэнэ гэжэ ябууд тэмдэглэе) зарим үйлэ хэрэгүүд, ябадалнууд хэтэрмээр үлүү гарахаяа hанана. Энэньшье гайхалгүй, юуб гэхэдэ, режиссер Борис Дуров тоohогүй сэбэр ябадалтай, алхамшье алдуутайгаар хэдэгүй эдир хүбүүн гэжэ Борисые харуулхаяа hанаагүй ха юм. Тэрэнэй гол алдуунь хадаа зон нүхэдhөө таhархаяа hанана, гэрэхинээ хэрэгсээнэгүй. Юрэдөөл, тольмегүүдэй бэшэгүүдhээ ондоо юумые тоохо хэбэргүйгөөр аашална. Энэнь буруу гэжэ харагшад hайн ойлгоно. Теэд Борис Шестаков заhарха гү, хүнэй гэрэгсэн «юрэй» хүн болохо гү? Болохо гэжэ фильмын авторнууд найруулжа, суг hурадаг нүхэдыньшье этигэнэ. Үнэхөөрөөшье hүүлшын кадрнуудай нэгэндэ үнөөхи омог зантай хүүгүүнэйнгэ олоноор суг ябахые, гол таhа арсадаг кроссто хабаадахаяа ерэhьень бидэ хоёр нюдөөрөө харанабди. Тиихэдээ гүн ухаатай, hүбэлэй хурса Борис Шестаков үе сагайнгаа амисхаалые өөрөө ойлгоо гээшэ ааб даа.

Тииhээ тиитэрээ хэниинь удамаршан, ондоогоор хэлэбэл «лидер» болоно гээшэб? Борис Шестаков, гү, али Олег Хохлов гү? Хамаг юумэндэ үүгү ябадаг Олег Хохлов болоно гэжэ абапаар hанахаар юм. Зүгөөр ёhотой удамаршаниинь Борис Шестаков мүн шуу. Юундэб гэхэдэ, ажабайдалайнгаа ерээдүйн хараа зорилгые шэлэhэн, бусадта жэшээ боломоор эдир хүбүүн тэрэл ха юм. Иимэ эрмэлээл түгэс хүбүүд, басагад дунда hургуулидашье, үетэнэйнгөө дундашье тон хэрэгтэй.

А. ЖАЛСАНОВ.
журналист.

«БУРЯАД ОРОН-85» гэhэн фото-конкурсдо ерэhэн зурагууд.

П. БУРМАКИН «Байгалай робиизонууд».
Ж. ХАЛБАЗЫКОВ — «Наранай орохын урда тээ».

Улаасхооронд шэнжэлэ

«ОДОТО ДАЙНАЙ» АЮУЛЫЕ ЗАЙСУУ

Замбуулинай дайдада ядерна зэбсэг гаргаха талаар Вашингтоноор зохёогдожо байhан аюул ехэтэ түсэбүүдые буруушаалгын үргэн хүдэлөөн бүхы дэлхэй дээрэ улам үргэдэжэ байна. Политическэ партинууд, профсоюзуудай ба ниитын эмхинүүд, эрдэмтэд, политигууд ба гүрэнэй ажал ябуулагшад «одото дайнда» хаалта табиха гэhэн эрилтэ хэнэ. Энэ дэлхэйн ба хүн түрэлтэнэй хуби заяанай түлөө hанаагаа зоболго гэдэнние бултыень нэгэдүүлнэ. «Одото дайнда» хэрэгтэй буу зэбсэгүүдые зохёон бүтээлгэ хадаа улаасхоорондын харилсаануудай бүхы системые муудхааха, политическэ ба сэрэгэй зуришэлдөөнүүдые улам хурсадаха, буу зэбсэгүүдые ехээр гаргалгые бүри түргэдхэхэ ябадалда хүргэхэ байна гээд тэдэнэй хэлэhэн үгэ дотор, бэшэг ба мэдүүлгэнүүд дотор онсолон тэмдэглэгдэнэ.

Замбуулинай дайдада ядерна зэбсэг гаргаха талаар түсэбүүдтээ хабаадуулхын, хамтынгаа хүсөөр тэрээндэнь эсэргүү тэмсэлые дабахын тулада Америкын захиргаан өөhэдынгөө союзнигуудта баалалтаяа бүри шангадхажа байна. «Одото дайнай» программада өөhэдынгөө хабаадаха тухай асуудалые жаран үдэрэй туршада шиидхэхэ гэhэн ультиматум ёhоной эрилтэ Вашингтон союзнигуудтаа табиба. Гэбэшье энэ баалалтань урагшагүйдэбэ ха. «Вашингтон пост» газетын мэдэрhэнэй ёhоор, «французууд бээ зайлуулаад байна, немецүүд hанаагаа зобонги, тиихэдэ японецууд мүртэй анхарал хандуулангүй, Пентагоной hанаhанда огто хүрэбэгүй».

Америкын «одото дайнай» түсэбые дэмжэхэ тухай хэн сэхэ мэдүүлээб гэхэдэ, Тэтчерэй консервативна правительство. Гэбэшье Лондондо бээ барид гэhэн ябадал үзэгдhөөр. Имагтал энэ ушараар Англиин оборонын министр М. Хезлтайн мэнэ hаяхан Вашингтон ерэхээр үе Европын бусад гүрэнүүдтэй шээ харуулан», зэмбуулинна зэбсэг гаргаха программа талаар тодорхой үялганууд даажа абахыень США-гаа министр К. Уайнбергер тэрэрэлдөөнэй үедэ түйлажалтайн гэгшэ хөөрэлдөөнүүд сэгнэлтэ үгэбэшье, энэ линин хабаадалгаар тодорхэнь дан эдэ байна гэжэ.

Холбоото Штадуудаар зэбсэгүүдые ехээр гаргадэндэ булюу байдал олгоно. Пентагон ухаа мэдээгээ алгуулин руу тэгүүлнэ гэжэ дохи ба мүн США-дахин зүбөөр ойлгодог хүнүүд. Добтолгын стратегическэ системэнүүдые США ашаглалгада оруулhан тэдэ шье өөhэдтэнь аюулгүй шадаагүй, шадахашьегүй дэнь Советскэ Сэюзай ралдама харюу ходо үгэрюугай ядерна сохилтые гүй байhан ушарhаа ядергай илалта түйлаха гэhэн бодомжогүй ябадал болоо.

Сэрэгэй хүсэнэй талаар hаа булюу байдалтай болгоhоной хараа шугамай ябуулга байhаниинь элирдай жүрөөдэгшэдэй hанали үгы гү—энэ дэлхэймни тын гэр, үеэнэйнгээ бүтэн байхые барандаа хүсэнэ түрэлтэнэй диилэнхи оргуулга байна. Тиимэл хадань тэрэ хүсэлэл ороолдогөө нэгэ тэмсэнэ ха юм.

АДЛИ ТЭГШЭ БАЙДАЛАЙ ТУ

1975 ондо ООН-оор соносхогдоhон эхэнэрэй арбан жэлэй туйлалтануудые шэнжэлхэ ба сэгнэлтэ үгэхын тулада Кениин ниислэл Найроби хотодо зарлагдаhан Бүхэдэлхэйн конференци дүүрэбэ. Энэ конференци «адли тэгшэ байдал, хүргжэлтэ, эб найрамдал» гэhэн үряа доро июлиин 15-hаа 26 болотор үнгэрөө.

Эхэнэрнүүдэй политическэ болбосоролой ургалтада, өөhэдынгөө оронуудай ажабайдалда ба улаасхоорондын хэрэгүүдтэ тэдэнэй үүргые дээшэгүүлхэ, эб найрамдалай, буу зэбсэгүүдые хуряан абалгын, социальна хүргжэлтын түлөө тэмсэлдэ тэдэнэй хабаадалгые эдэбхижүүлхэ хэрэгтэ энэ арбан жэл туhаалаа гэжэ 150-hаа дээшэ ороной, тэрэ тоодо Советскэ Союзай делегадууд сэдьхэлээ ханан тэмдэглээ. Сүлөөрhэн залуу гүрэнүүд тушаа империалис хүсэнүүдээр хэгдэдэг ээзрхэг түримхэй политикада, хүн зониие алаха, хюдаха гүрэнэй ябуулганууда, расизм ба апартеидтэ, демократи ба эрхэ сүлөө даралгада, шэнэ түхэлэй колониальна дарлалтада, эсэргүү тэмсэлдэ дэлхэйн эхэнэрнүүд улам үргэнөөр хабаададаг болоо.

Ядерна дайнай аюулые зайсуулга, буу зэбсэгүүдые ехээр бүтээлгые хизаарлалга, тэдэниие замбуулинда гаргаха ябадалые хорихо, ядерна зэбсэгүүдые хороохо, hүүлээрнь гүйсэд дүүрэнээр усадхаха, эзэрхэг түримхэй ябуулгануудые ба бэеэ даанхай гүрэнүүдэй дотоодын хэрэгүүдтэ хамаарха ябадалые болюулга—эдэ бүгэдэ hайн hанаатай бүхы хүнүүдэй, бүхы гүрэнүүдэй хүсэлэл оролдолые нэгэдүүлхэ түрүүшын ээлжээндэ шиидхэгдэхэ зорилгонууд мүн гэhэн hанамжа олон тоото делегадуудай хэлэhэн үгэ дотор, конференциин гол документнүүд дотор харагдана.

Бүгэдэ ниитын эб найрамдал ба аюулгүй байдал бэхижүүлэнгүй, эхэнэрнүүдэй hайжаруулхын б намжа конференциин то дахин дахин хэлэгдэ. Им далай эрхэ байдалда тэгшэ байдал, тэдэнэй гэр тэ hайн ажаhуудал олгохо мэлээл бодото дээрээ б лохо. Энэнгүйгөөр ерэ дэй байдал hайжаруулха ажал ябуулгада гол хара арбан жэлэй эсрилгонуу нээр бэелүүлэгдэхэгүй ба

Эхэнэрэй байдалые б экономическа ба ниитын лаар hайжаруулгада, тэрэ тэгшэ эрхэ сүлөө олгох гүрэнүүд айхабтар ехэ а лаа гээд, эхэнэрнүүд т ромжолгонуудые усадха тедэй конференцеэр hайн дотор тэмдэглэгдэнэ. С нуудта эрэшүүл ба эхэнэ шэ эрхэ байдал конститу дамтай ёhо гурим болоно юзай ба социалис бусад дуршэл юу харуулааб дарлалта, доромжолгоhо тэрэнэй адли тэгшэ байда ажабайдалда эдэбхи ехэ га—экономическа ба со туйлаха зайлашагүй арга

Эхэнэрнүүдэй бүхэдэлхэ амжалтатайгаар үнгэргэлгэ хүн түрэлтэниие дайнай ха, хүнэй гол эрхэнүүдтэ түхөөхэ, эрэшүүл болон ли тэгшэ эрхэтэй болгохо социальна хүргжэлтэдэ түн ой урда табигдаhан рилгонуудые бэелүүлгэдэ ложо үгэнэ.

АФРИКЫН УРДА ЗҮГ ГАЛ ДҮЛЭНДЭ АБ

Урда-Африкын республика арадай тэмсэлэй гал дүлэндэ абтанхай. Эндэхи үгытэй ядуу байдалтай 25 миллион африканецууд үсөөнхи сагаан шарайтанай дарлан мүлжэлгын расис журамда эсэргүү тэмсэлдэ бодоhоор үнинэй. Хүнэй эдлэхэ юрын эрхэ тэдэндэ олгохо гэhэн эрилтэдэ эндэхи засагаархид буу зэбсэг ба газ хэрэглэлгээр харюусана. hүүлэй үедэ олониитын митингнүүдтэ хабаадаhан мянгаhаа дээшэ хүн алуулба.

ЮАР-ай правительствын захиралтаар үнгэрhэн неделидэ оронойнь 36 райондо, тэрэ тоодо Иоханнесбург ба Претория гэжэ городуудта онсо байдал тогтоогдобо. Африкан уг гарбалтаниие хэhээхэ, демонстраци болон буhалгааануудые тараан намнаха талаар полиси ба армида хизаарлагдашагүй эрхэ үгтэнхэй. Расистнууд Холбоото Штадуудhаа, Англиhаа, баруун бусад гүрэнүүдhээ үгтэhэн шэнэ түхэлэй зэбсэгүүдые гар хооhон африканецуудай урдаhаа хэрэглэнэ. Онсо байдалда орууладаhан районууд танкнууд болон бронетранспортернуудаар бүhэлэн хаагдана. Тиимэ байдалай соносхогдоhоор миил гурбан хоногой үнгэрөөд байхада, тусхайта мэдээсэлэй холо дүүрэн бэшэ баримтын ёhоор, 800 шахуу тэмсэлшэд баригдаа. Ниитын 700 шахуу эмхи бүридэлдөө орууладаг нэгдхэгдэмэл демократическа фронтдо гол добтолго хэгдэнэ. Урда-Африкын африкан национальна конгрессэй (хоригдоhон) гэшүүдэй хойноhоо ёhотой гэгшын агнуури хэгдэнэ.

Бүхы дэлхэйн хүн зон ЮАР-ай расистнуудай шуhата ябуулгые зэбүүрхэн буруушаана. Гансахан Вашингтон лэ зэрлиг муухай эдэ аашануудыень буруушааха үгэ hэдэлгэ гаргана. Орон д рим» тогтоохо зорилгоор дал соносхоо гэhэн «ш байшангай ба гүрэнэй д дүүлгэ дотор дабтагдана

Вашингтон ба баруун дайнь расистнуудта туhа тагаан тухай ойлгожо я Америкын, Англиин, Бар бусад монополинууд афр лан мүлжэлгөөр үзэгдөө но, тэндэхи расис жура империалис аша туhын тайгаар хамгаалагша гэж та американ 350 моноп хилжо байдаг. Тэдэнэй з питал аяар 14 шахуу м хүрэнхэй. Англиин моно баhал эды шэнэн капит

Урда-Африкын расист дэмжэжэ байдаг Вашингто риканецуудай сүлөөрэлгэ гал дүлые унтаргаахабди Гэбэшье ЮАР-та энсо б ушар хадаа гүрэнэйнгөө дын онол аргаар барижа жо байhанайнь гэршэ м Африкада болоо байна оронойнь дарлан мүлжэ лэнхи олон хүн зоной б гэдэжэ байhан тухай, ш гаар хүниие доромжолг дарлалтын журамуудые тухай гэршэ болоо үгэ гүү тэмсэлшэд үдэр ерэ

СЭНХИР ЭКРАН

ВТОРНИК, 30

НЭГЭДЭХИ ПРОГРАММА

Москва. 9.00 — Время», 9.40 — Үглөөнэй гимнастика. 9.55— «Экранай аялга дуунууд». 10.30 — Баримтата фильм. 10.50 — «Крепыш» — уран hайханай фильм. 12.20 — УССР-эй Гүрэнэй хатарай габьяата ансамблиин концерт. 12.55 — Шэнэ hонин. (13.00 хүрэтэр). 15.15 — Шэнэ hонин. 15.35— Баримтата фильмүүд. 16.15 — «Дуу —миниий баяр». 17.15— «Семья Ульяновых» — уран hайханай фильм.

Улаан-Удэ. 18.35 — Шэнэ hонин (буряадаар). 18.50 — Онохойн совхоздо тэжээл бэлэдхэхэ хүдэлмэриие эмхидхэлгэ. 19.20 — «Байгал» — мэдээсэлэй программа.

Москва. 19.45 — «Мүнөөдэр— түби дэлхэй дээрэ». 20.00 — «Песни и танцы Картлии и Кахетии»—фильм-концерт. 20.10 — Баримтата фильм. 20.40 — С. Прокофьев. «Золушка». 22.00 — «Время». 22.35 — Фестивалиин шэнжэлэл. 00.35— «Мүнөөдэр—түби дэлхэй дээрэ». 00.50 — Фестивалиин дневник.

ХОЁРДОХИ ПРОГРАММА

Москва. 9.00 — Үглөөнэй гимнастика. 9.15 — Киножурнал. 9.25 — «Снег в сентябре» — уран hайханай фильм. 10.30 — И. Брамс. Вальснууд. 10.45 — Фестивалиин шэнжэлэл. 12.45 — «Будильник». 13.15 — «Два капитана» — уран hайханай фильм. 2-дохи сери. 14.30 — Француз хэлэн. 15.05 — Түбэй телевиденин болон Бүхэсоюзна радиогой эрэд арадай инструментнүүдэй академическэ оркестрэй концерт. 15.45 — «Шатарай hургуули». 16.15 — Шэнэ hонин (16.20 хүрэтэр).

Улаан-Удэ. 18.00 — Хүдөө гэй ажалш

Москва. нотонууд. ковский. Баримтата

Улаан-Удэ холнууд. 1 экран. 20.4 альбомhоо

Москва. нойрсэгты. Баскетболс уулзаалга. ба США-гэ команданук

ПРАВДА БУРЯТИИ

Нэгэдэхи хүудаhанда. «Соёлой гуламтануудые hайнаар бэлдэхэ» — түрүү бэшэг. «Саг үбhэшэдые шамдуулна» — материалнуудай суглуулбари. «КПСС-эй XXVII съездые нэрэтэй солотойгоор үгтая» — материалнуудай суглуулбари. «Үни удаан үнжагайрна» — С. Убеевэй статья.

Хоёрдохи хүудаhанда. «Мүнөөдэрэй шухала асуудал» — Т. Мальянсвагай статья. «БАМ-ай далинууд» — В. Байкаловай статья. Толилогдоhон бэшэгүүдэй мүрөөр. «Анхарал-тай байя» — М. Хензыхеновэй статья. «Залуушье hаа, шадалтай» — В. Яковенкын статья. «Хайша хэрэгээр» — А. Чиэкунсвай статья.

Гурбадахи хүудаhанда. «Эб найрамдал, хани барисаан, hаналаа нэгэдэлгэ» — ТАСС-ай материал. ТАСС-ай коррес пондентнүүдэй хилын саанаhаа эльгээhэн материалнуудай суглуулбари. Уласхоорондын шэнжэлэл.

Дүрбэдэхи хүудаhанда. «Шэнэ hонин» — мэдээсэлнүүдэй суглуулбари. «Патриот» — материалнуудай суглуулбари.

«СПОРТЛОТОНУУДАЙ» ТИРАЖ

«Спортлотонуудай 1985 оной июлиин 28-да үнгэргэгдэhэн 30-дахи тираж.

«49-hөө 6-ень тааха»: 3—бобслей. 8—велоспорт трек. 11—волейбол. 21—тамаралга. 27—hур харбалга. 28—мэргэн буудалга.

«36-hаа 5-ень тааха»: 1— баскетбол. 8 — велоспорт трек. 25—hуа руу hүрэлгэ ба хоёр зүйлэй мүрысөөн 29—стендовэ буудалга. 32— фигурна hолжоролго.

(ТАСС).

МАНАЙ АДРЕС, ТЕЛЕФОНУУД: ИНДЕКС 670000

УЛАН-УДЭ, ул. КАЛАНДАРИШВИЛИ 23, редактор—2-50-96, приемная—2-54-54, зам. редактора—2-68-08 зам. редактора—2-62-62 отв. секретарь—2-50-52, секретариат—2-66-76, отделы: партийной жизни—2-34-05, пропаганды—2-56-23, промышленности и строительства—2-61-35, сельского хозяйства—2-64-36, 2-63-86, советского строительства и быта — 2-69-58, культуры и школ—2-60-21 2-57-63, информации—2-60-91, переводов—2-54-93, писем и селькоров—2-67-81 корректорская—2-33-61, выпускающие 2-35-95, отдел объявлений—2-65—54.

Республиканская типография ственного комитета Бурятской АС делам издательст, полиграфии и ной торговли г. Улан-Удэ ул. Лен Н-01913. Заказ № 174. Индекс