Эхэ найхан нютагаа эб хамта мандуулая!

БУРЯАД УНЭН

1921 оной декабриин 21-нээ гаранз

Бүгэдэ арадай газетэ

1993 АВГУСТ 10
Зунай нүүл (хонин) нарын 23
ВТОРНИК
Гарагай 3
149 (18763)
газетын сэн. захилай — 2 түх.
Хэлсээтэ сэн.

Адууна малда — элбэг тэжээл

ХУРЯАЛГЫН АЖАЛ ЭРШЭДЭНЭЭР

Аймагай ажахынууд үбнэ нютаг бэлэдхэхэ хүдэлмэрянала эршэтэйгээр явуулжа эхилээ нэн. Иланнуулэй үеын бороо хуурдуур Хүлэй, Дээдэ-Тайлсынхамтын ажахынууд ногоо түрүүлэн үбнэ гараа бэлэй. Жэшээлнь, Хүлэй совхозойхид ондо 1463 гектарай ногоо сабшаха ёнотой. Унгэрэгшэ табан хонобайдалаар 632 гектар ажа, 589 гектарынь хуураа, 8970 центнер үбнэ эхилэнхэй. Энэ хадаа ажаруудсоонуо эгээл нэйн болоно.

Дээдэ-Тайлсын үбнэшэд хуудаа 2200 гектарай үбнэ сабшаха ёнотой нэа, үнгэрнэн арбаад үдэр соо 450 гектар сабшажа, 420-нооень үбнэ хуряажа, 5000 центнер нүрилөөд байна. Мүн энэ ажахыда сенаж даража эхилэнхэй. Дээдэ-тайлсынхид бүхыдөө байгша ондо 22000 центнер үбнэ бэлэдхэхэ түсэбтэй юм.

Георгиевкын совхозой үбнэшэдэй түлбэри нэйн. Энэ ажахыда мүнөө үбнэшэдэй томодхогдомол долоон звено ажаллана. Хуряалгын түсэб дүүргэнэн звено 30000 тухэригэй шан абахаар хараалагданхай. Дурсагдагша ажахыда хээрын орхигдоной буусануудай хэлаахай ехээр сабшажа хатаана.

Аймагай ажахынууд үбнэ хуряалгын үе соо дүн хамта 16747 гектарай сабшалан унагааха зорилготой нэа, урда арбаад хоногой туршада 3138 гектар сабшаад, 2453 гектарнаань 27000 центнер үбнэ нүрилөөд байна.

Энэ зун аймагай үбнэшэд хамта дээрээ 174440 центнер үбнэ абахаар хараалаанхай.

Нэйн үдэрнүүдтэ орожо эхилнэн бороогой урда хуряажа абаһан үбнэнэй шанар нэйн гэжэ тодорхойлогдоо.

Г. ДАШАЦЫРЕНОВ,
«Шэнэ Үдэ» газетын корр.

ТЭРЭ ХОЛЫН СУУРЯАН МАРТАГДАХАГҮЙ

Эсэгэ ороноо хамгаалгын Агууехэ дайнай эхилнээр хоёр жэлнээ үнгэрөөд байхада, совет сэрэгшэд Курска дүхэриг шадар ехэ илалта туйлажа, бүхы дэлхэйн түрүү үзэлтэй хүн түрэлтэниие баясуулаа нэн. Эдэ үдэрнүүдтэ энэ Илалтын 50 жэлэй ойн нэйндэр манай ороной, мүн Буряад Республикын нютаг бүхэндэ баярай ехэ дэбжэлтэтэйгээр тэмдэглэгдэбэ.

Улаан-Удэ хотын гурбан районноо дайнай ветерануд, олонинтын түлөөлэгшэд, Афганистанда интернациональна туналамжа үзүүлнэн сэрэгшэд П. И. Чайковскиин нэрэмжэтэ хүргэмэй училишиин байшан соо сугларжа, баярай нэйндэрые тэмдэглэбэ.

— Тэрэ холын дайнай нуреотэ үдэрнүүд бидэнэрэй нюдэндэ үзэгдэхэ хэбэртэй. Энэмнай хүсөөр булюу дайсаниие нүнөөнэн ехэ илалта нэн тула ингэжэ харагдана. Курска дүхэриг шадарай шанга туталдаанда манай Буряад оронноо хабаалаһан таанадаа нэйндэрөөртнай доро дохин амаршалнабди, — гэзэ, Улаан-Удэ хотын захиргаанай гулваа В. К. Кукшинов ветерануудай нэйндэрэй суглаа нээбэ.

Трибунада гараһан Буряад Республикын Верховно Соведэй Түрүүлэгшэ Л. В. Потапов, Улаан-Удэ хотын захиргаанай гулваагай орлогшо Н. М. Цыганкова гэгшэд дайнай ветерануудые үнэн зүрхэнөөо амаршалаа, үреэлэй үгэнүүдые хэлэжэ, республикын ветерануудай соведтэ тус тустань 700 болон 500 мянган түхэриг туналамжа болгон үгэнэн тухай мэдээсэнэ.

Улаан-Удын сэрэгэй гарнизоной начальник М. В. Карасев, дайнай ветерануд, 137-дохи дивизидэ алба хэнэн И. И. Пилипенко, 93-дахи дивизиин 75-дахи полкын фельдшер, медициныи албанай лейтенант А. Г. Соколовская болон бусад дайн байлдаанай хэды хүшэр хүндэ байнан тухай сугларагшадта хөөрэбэ.

Ветерануудай баярай үдэшые шадамар бэрхээр хүтэлбэрилнэн Россин габьяата артистка Клавдия Шулунова дайн байлдаанай газарнуудта эрэлхэг зориг харуулнан ветерануудые урижа, ендэр дээрэ нуулгаба. Тэдэнэй дунда 7-дохи танкова армида хэлхеэ холбоо тогтоолгын албанда ябаһан Т. М. Майорова, дээрэ нэрлэгдэнэн А. Г. Соколовская, мэнэ наяхана Курска областиин Полиринскэ районой дайнай ветерануудай уряалаар ошожо ерэнэн К. И. Долгов, 18-дахи стрелково полкын летчик, удаань «Нормандия-Неман» гэнэн интернациональна эскадрилида алба хэнэн Е. М. Стулев гэгшэд бин нэн.

— Курска дүхэриг шадарай байлдаанда суттаа алба хэнэн Т. Данзанов нютагтаа наһа баранжай, Нүхэр Данзановтай суттаа алба хэнэн Долговто зорюулжа, «Уулзалга» гэнэн дуу Буряад Республикын арадай артистка Лидия Галсанова дуулахань, —гээд соностоно.

Тэрэшэлэн артистнууд — СССР-эй арадай артист Дугаржап Дашиев, Буряад Республикын арадай артист Софья Данзанэ болон бусад дайнай үеын дуунуудые ханглюурдажа, ветерануудые урмашуулаа.

Курска дүхэриг шадарай байлдаанай ветерануд «Туяана» гэжэ оёдолой нэгэдэлэй столоводо тусхай уряалаар ошожо, нэйндэрэй сайлалгада хабаадаба. Мүн тиихэдэ ажалай ветерануд энэ баяр ёнололой үдэшэдэ хабаадалсаа.

Б. ЦЫРЕМПИЛОВ.
ЗУРАГУУД ДЭЭРЭ: зал соо, дайнай ветерануд А. Г. Соколовская, И. И. Пилипенко гэгшэд үгэ хэлэжэ байна.
Авторай фото.

ҮБНЭ, СИЛОС БЭЛЭДХЭНЭ

Таряашадай ажахынуудай «Маяк» нэрэмэй гурбан нэй наалинин фермын малгоритой үбнэ тэжээл хэрэгтэй болоно. Үнездэй нэй шэмые дээшэлүүлхын нэа үбнэнөөе гадна, түмнэтэ ургамалуд, витаминтай ногооной гурил, талаа, гол түлэб силос хэрэгтэй ааб даа. Нэйн туршада наамхай үнеэн бүрин 20 килограммнаа бага бэшэ шэмэтэй ногоо ургэхэ ёнотой. Нимэ ехэ үбнэ ногоо бэлэдхэхын тула тон нэйн эмхидхэ, хүсэлэл ороолдоло хэрэгтэй ааб даа. Десятниковын, Бурнашевой малшад 1 бүрин горитой шэмэтэ тэжээл нөөлдэг юм. Энэшье жэлдэ эртээнээ бэлэдхэ, саг соогоо үбнэндөө гараа. Нилээд 1 үбнэ нүрилөөд байтарнь, үер болоо мүнөө тус нэгэдэлэй механизаторууд Сэлэнгэ шадарай нуга сабшаланнаа абтаһан үбнэеэ үнэнһаа аршалаа, зөөжэ байна.

Энэ жэлэй хуурай зун үбнэ ногооной гаса нэмээндэ хүрэмөөр бэшэ. Тиимэ, үбэлэй ута нюрганда малдаа хүсэд тэжээл бэлэдхэхын тула нэгэдэ, нэн түрүүн силос ехээр нөөсэлболоно. Мүнөө үедэ «КСК-100» түрэй 4 комбайн силостэ орохо үргамалые Бурнашеводо хадажа байна. Дүрэй механизаторнууд Василий Ивлев, Григорий Матвеев, Иван Малютин, Александр Русин гэгшэд аршэтэйгээр хүдэлэ. 10 машинаар силос зөөгдэжэ байна.

Тоо бүридхэгшэ Яков Емельянович Ивановтай хөөрэлдэбэбди.

— Удэрэй туршада жолоошод 10 рейс хэнэ. Механизаторнууд нэ-ые нааталгүйгөөр, жэгдэ хүдэлиэ. Өөнэй 8 сагнаа үдэшын 9 болотор ажалана, — гэжэ тэрэ хөөрэбэ.

— Ажалай бүтээсэ яһала нэйн, гомдохо юумэн үгы, — гэжэ хөөрэлдөөндэмнай отделение хүтэлбэрилэгшэ В. Ф. Малютин оролсобо. — Нүүлэй хоёр удэрэй туршада 300 тонно шахуу силос траншейнүүд соо дарагдаа. Бүхыдөө 1500 тонно силос дарагданхай.

Силос даралга дээрэ трактористнууд Владимир Михалев Павел Степанов хоёр хүдэлнэ. Силостэ элдэб консервантнуудые, тэжээлэй дабха нэмэдэг байна.

Энэ жэлдэ доннигой ургаса нөөл бэшэ. Гектар бүриөө 40—45 центнер аб-таа. Бүхы дээрээ «Маяк» нэгэдэлэйхид 1000 гектар силостэ орохо ургамалнуудые тариһан байна. Тэжээл хуряалгын техникын хуушарһан, запас частьнуудай хомордоһон ушар мүн лэ үбнэ тэжээл бэлэдхэлгые һаатуулна. Комбайнууд саг үргэлжэ эбдэрнэ гэжэ механизаторнууд гомдоо нэн.

Энээнһээ бэшэ голхорхо, шаналха юумэн үгы хэбэртэй. Тэжээл бэлэдхэгшэдые халуун эдеэгээр хангахын тула ажахын хүтэлбэри мүнтэ гамнанагүй. Тогоошод А. В. Михалева, Е. В. Родионова гэгшэд амтатай эдеэ бэлдэнэ. Нэгэдэлэй правленниин шиндхэбреэр тэжээл бэлэдхэгшэд түлөөнэгүйгөөр эдеэлжэ байха юм.

Түлишэ-тоһодолгын материалнуудые мүнөөдөө арай шамай хүрэнэ. Харин намартаа, таряа хуряалгын халуун хаһада, хэр байха хаб? Энэ асуудал таряашадай нанаае ехэтэ зобооно. Хүдөө ажахыгаа анхархын орондо дээрэнээнь даража, хашажа байнан гүрэн түрэмнай, засагаа буляалдажа, сүлөөгүй байнан дарганар энээн тухай нанаагаа зобоно ха гү гэжэ нэжэтлэхээр байна даа.

С. ВАСИЛЬЕВ.

Тарбагатайн район.

ҮНЭЭ БОРООГОЙ УРДА

Хара-Шэбэрэй аймагай колхозой, Суулгын совхозой болон «Забайкалец» гэжэ таряашадай ажахын үбнэшэдэй звенонууд сэлмэг үдэрнүүдые намбаашалан, яһала ехэ талмайн үбнэ ногоо сабшажа хуряаба. Жэшээлхэдэ, Ленинэй нэрэмжэтэ колхозойхид 620 гектарай ногоо сабшажа, 890 центнер соможо абаһан байгаа. Бүхыдөө энэ ажахыда 3236 центнер тэжээлэй единицэ бэлэдхэгдэнхэй.

«Забайкалец» гэжэ таряашадай ажахыда 420 гектар газарай ногоон сабшагдаад, 6910 центнер үбнэн бэлэдхэгдээ. Суулгын совхоздо 320 гектарнаа 5800 гаран центнер үбнэ тэжээл хуряагдаад байна.

Бүхыдөө аймагай ажахынууд эдэ үдэрнүүдэй үнэн зурхэнһөо амаршалаа, үреэлэй үгэнүүдые хэлэжэ, республикын ветерануудай соведтэ тус тустань 700 болон 500 мянган түхэриг туналамжа болгон үгэнэн тухай мэдээсэнэ.

П. БОГДАНОВ.
аймагай газетын хүдэлмэрилэгшэ.

ҮНЭ, ТҮЛИШӨӨР ЯДАЛДАБАШЬЕ...

Хэтын совхоздо үбнэ-32 звено эдэ үдэрнүүддэлжэ байна. Зүгөөр 1 удэрнүүдтэ ороһон ногоон үбнэшэдэй ажаилилэд наатуулба. газарай сабшалан үнаанда абтаа. Иимэ бэрхэтэй байдалай хэды тохёолдошье нааань, Дандаровай, Надмитовай, Аюшинай, Цыбиковэй, Будаевай даадаг звенонууд нарата удэрнүүдые намбаашалан, сабшаһан ногоогоо хуряажа абахые ороллоно.

Эндэхи үбнэшэд тоно, түлишөөр ехэл ядалдажа эхилэнхэй. Энэ асуудалай дары шиидхэгдээгүй нааань, энэ харюусалгатай кампани зогсоогдожошье магадгүй.

Вл. ДОРЖИЕВ.

Хурамхаанай район.

ҺАЙН ШАНАРТАЙГААР ҺҮРИЛЭГДӨӨ

Таряашанай ажахынуудай ажангуудай эблэл 600 гектар шахуу нуга сабшаһан удтай юм. Эндэнээ 9 мянган центнерһээ бага бэшэ сабахые хараалһан ажаүбнэшэд эдэ удэрнүүдэ-ажармайн хүдэлнэ. Бүхы-звено хойно хойноһоонь нүдые бодхоожо байнэгшэлхэдэ, Б. Д. Арсановай звеногой гэшүүд центнер нэйн шанартай нүрилөө.

Эдэшэдэй эдеэ хоол тусахын хүтэлбэрилэгшэд ааа табижа, элбэг хүнэ, мяхаар хангана. макарон, тоһон, сай, тамхин гэхэ мэтые нихид магазиннаа абаһан үнэдөө хямда сэнгээр дэрэнээ асарна.

Таряашадай ажадай нэгэдэлэй үбнэшэд тэжээл бэлэдхэлгэдээ нюлиин 15-да гараа нэн. 7 звеногой үбнэшэд бүхы дээрээ 25 мянган центнер үбнэ бэлэдхэхэ түсэбтэй. Энээнние бэелүүлхын тула ажахын үбнэ бэлэдхэдэг бүхы техникэ, тракторнууд хүдэлгэгдэжэ байна. Эрхим шанартай үбнэ бэлэдхэхэнээ гадна, сенаж дарана.

Нинтын малда элбэг хүрэхэ үбнэ тэжээл бэлэдхэлгэдэ ажахын бүхы таряашад, малшад конторын хүдэлмэрилэгшэд хабаадуулагдана. Үбнэшэдые халуун эдеэгээр хангаха асуудал шинидхэгдэнхэй. Энэ талаар нэгэдэлэй хүтэлбэри мүнгэ гамнанагүй.

— Гектар бүхэнһөө 20 центнер үбнэ абахые хараалнабди. Энэмнай бүтэхээр гэжэ наагдана. Юундэб гэхэдэ, жэшээнь, Загтадай отделениде П. Д. Пермяковой звено мүнөө үедэ 1800 центнер эрхим шанартай үбнэ бэлэдхээд байна. Эндэхи сабшалангуудһаа 20 центнерһээ дээшэ үбнэн абтажа байнхай, — гэжэ нэгэдэлэй директор В. Сыденов хөөрөө нэн.

А. БОБКОВ.

Буряад Республикын Министрнүүдэй Соведэй хэблэлэй түб мэдээсэнэ

УҺАНАЙ АЮУЛ УЛАМ ҮРГЭДЭБЭ

Үсэгэлдэрэй түрүүшын хахад удэрэй байдалаар уһанай аюул-үерэй болоһон ушарһаа республика доторхи байдал угаа орео болобо. Улаан-Удэ шадархи Сэлэнгэ мүрэнэй уһанай хэмжээн 341 сантиметртэ хүрэбэ. Гол шадархи, тэрэ тоодо Дивизионно шадарай баруун талын, газар бултадаа шахуу уһанда абтаа. Сэлэнгэ мүрэнэй зүүн бэеын дачануудай тосхон уһан соо оронхой.

Уһан үдэр бүхэндэ шахуу 14—20 сантиметрээр нэмэжэ байна. Сэлэнгэ мүрэндэ, Зэдэ голдо дүтэ оршодог нуга сабшалангууд, 30 мянган гектар хүдөө ажахын газар, гол түлэб сабшалан, бэлшээри, 9 мянга гаран гектар бууса шадарай болон дачануудай участогууд, 6 мянга шахуу гэр байрануудуһанда абтаба. Автомобильнуудай ябадаг харгынууд, электрын элшэ хүсэ дамжуулдаг утаһанууд, подстанцинууд, хэлхеэ холбооной утаһанууд ехэхэн гарза хохидолдо ороо. 5 мянга гаран хониной болон малай фермэнүүдэй байрануудуһанда ороһон байна. Үерэй үедэ 2 хүн наһа бараа.

Енхор, Дэбээн һуринууд бултадаа, Ехэ-Сагаан, Бүлюутэй, Арсентьево, Хуушан-Татаурово, Хуушан-Сэлэн-Дүүмэ уһанда абтаа. Хяагта тээшэ ошоһон харгы аюултай байдалда ороһой.

Баргажан болон Үдэ голнуудай уһан аалиханаар нэмэжэ, байдал улам саашадань һүжэрөөнэ.

Уһанай аюулые усадхаха талаар республиканска болон нютагуудай хүтэлбэрилхы эмхинүүд ехэхэн хэмжээнэй хүдэлмэри ябуулна. Һэргылэмжын болон абарха, аршалха талаар хэмжээнүүдые хараална. Монголой хилэнээ эхилээд, Улаан-Удэ хүрэтэр аюултай зоноһоо адууһа мал бултадаа шахуу гаргадаа, электрын элшэ хүсэнэй утаһа татаха хүдэлмэри зарим участогуудһаа бэшэ газартань татагдаа, хүн зоониие нүүлгэхэ, тэдэнние эдеэлүүлхэ ажал ябуулагдана. Улаан-Үдэ хотын захиргаан городой зүүн бэе хоерой хоорондо радио-холбоон татагданхай. Онсо байдалай талаар гүрэнэй комитедэй дэргэдэ байгуулагдаһан республиканска штабай мэдэлдэ сэрэгэй хүнүүд элсүүлэгдэбэ.

Министрнүүдэй Соведэй Түрүүлэгшэ В. Б. Сагановай гар табилгатай захиралтын ёноор, уһанай аюулай үедэ «Бурятэнергын», «Бурятавтодорой» «Россвязьинформ», ГПСИ-гэй, Буркоопсоюзай, Худалдаа наймаанай болон нөөсын талаар комитедэй хүтэлбэрилэгшэд ажал дээрээ ходо байха районуудай захиргааануудай гулваанарай мэдэлдэ байха ушартай. Эдэ районуудай хүн зоониие хулгайһаа, тонологоо аршалха талаар республикын МВД-гэй албанда тусхай захиралта үгтөө.

Гэхэтэй хамта тусхай албануудай зүгһөө һэргылэлхы һануулгануудай хэды хэгдэбэшье, эдэ мэдээсэлнүүдтэ зарим хүн зоной, предприятинуудай хүтэлбэрилэгшэдэй һанаа амарханаар хандаха ушар дайралдана. Наушка тосхоной 300 гэрэй эзэд уһанай нэмэжэ эхилхэдэнь, хамтын байрануудай хэды үгтөошье һаань, өөнэдынгөө гэрнүүдые орхижо ошохоео таһа арсаа, Улаан-Удын зүүн бэеын зарим хүнүүд гэрнүүдээ орхихо дурагүй байнаар. Энэ үедэ уһан нэмэжэл байна бшуу. Хаягдаһан олохон техникэ һалаба.

Эмхитэй байха, бэеэ барихха, элдэбын худал үгэнүүдтэ этигэхэгүй, нютагуудай захиргааануудай захиралтануудые заатагүй дүүргэхэ ёнотой гэжэ республикын правительство, Онсо байдалай талаар гүрэнэй комитедэй республиканска штаб хүн зондо үшөө дахин һануулна, тэдэнние уряална.

Дэлгүүрэй үнэ сэнгүүд

3 МЯНГАНҺАА ХЭТЭРХЭНЬ ХА

Энэ удаа ногоон базаарай үнэ сэнгүүд үлэмжэ ехээр хубилаагүй шэнги, гэбэшье, бага-багаханаар нэмэнэ.

Үхэрэй һайн мяхан энэ үдэр зүн 3 мянгаар худалдагдаа. Гэхэтэй хамта бүдүүн гуяһаань отологдожо абтаһан яһагүй мяха нэгэ наймаашан 3200-гаар үгэхэб гэжэ байгаа нэн. Энэ ушарһаа дорьбодожо, үглөөдэр наймаашадай яһатайшье мяхандаа энэл сэнгээ эрижэ байгаа нааань, гайхалгүй. Хизаарлагдадаггүй сэнгүүдэй, дэлгүүрэй байдал иимэл даа.

«Хатуу ябажа, хуули бариха, харуу ябажа, зөөри бариха» гэнэн арадай сэсэн үгын удхаар хүнэй амин хэрэгтэй юумэ худалдаһан хүнэй хотоомхонь хубхынэ хэбэртэй. Адаглан харахада, ганса үнеэгээ үүсэлээл, мүнгэн болгожо байгаагүй, ходол мяха наймаалдаг, «тусгаар мэргэжэнэншье» наймаашад үсөөн бэшэ. Тиимэнээ энэ удэр мяхан дэлгүүртэ элбэг байгаа.

НОГООН БАЗААРАН СЭНГҮҮД:
(килограммынь)

үхэрэй мяхан — 2200—3000
гахайн мяхан — 1600— 2500
кета (загаһан) — 2000
гахайн колбаса — 3200
дабһалнан үгэрсэ 600
шэнэ үгэрсэ — 250—400
капуста — 700
болгариин перец — 2000
сливэ — 2000
банан — 3000
арбуз — 550—600
помидор — 450
һонгино — 500
яблока — 900—1200
чеснок — 1400
вишни — 3500
баклажан — 900—2500
үхэрэй мяханай консервэ (1 баанха) — 700
пивэ (1 шэл) — 300

хүнэгөөр

вишни — 15000
ирга — 10000
нэрһэн — 20000

сигаретэ:

Стюардесса — 200
Опал — 200
Родопи — 200
Астра, Примэ — 110.

ХЭЭРЫН ТУНГА НОГООНДО

Зунай элдин сагые ашаг үрэтэйгөөр хэрэглэжэ, адуу малаа атарлан таргалуулха гэнэн һанал бодолдо малшан бүхэн эзэлэгдэнхэй бээ. Һанал бодолоо бэелүүлхын тула малшад холо ойрын бэлшээринүүдэй тунга ногооной шэмэтэйдэ ашаглахые ороллоно. Жэшээлхэдэ, Ленинэй нэрэмжэтэ колхозой хонишон Б.-О. С. Хайдаковой отара Сэнсын талын дээдэ Заха-Тусмагай хушуунда зуһадаг юм. Тээд энэ зундаа тэндэнь ногоон ургаагүй, хубхай сагаан тала нэмжынэ. Эндэ хороо таршаа, хорхой шумуулнууд дүүрэшэнхэй. Иимэ түбэгэй болоод байхада, Бата-Ошор Сономович хээрын бэлшээринүүдые бэдэрэн, Обтой гол үгсэжэ, эмээл морёор үнжэн ябажа ерээ ха. Тиихэ үедөө хонишон эндэхи Ехэ-Үбэр, Бэрхэ-Горхон, Хара-Гол, Мангир-Татааша гэхэ мэтэ газарнуудые үзөө.

— Одоо тэрээн руу ногоон һайн, сэхыень хэлэхэдэ, хүнэй үбдэгсөө, — гэжэ Б.-О. С. Хайдаков хөөрэбэ. — Хуушан байра гэршье бии. Гансал шэнээр хорео түхеэрхэ бологдоно.

Энэ һарьдаг уулата хуушан зуһаланнуудта адуу мал, хонн ямаад байрлахаяа болиһоор 30 гаран жэл болоо. Урдань эдэ зуһаланнуудта хони, ямаадые адуулдаг байнан минии эжы Д. П. Патархеева, Д. С. Патархеева, Н. Р. Галсанова, Д. П. Налханова, һубай мал адуулдаг Б. Е. Жамбалов, С. Д. Цыбиков болон бусад зуһадаг байнан юм. Мүн тиихэдэ Хара-Гол, Мангир-Татааша гэгшэд колхозой адуун һүрэг атарлан бэлшэжэ ябадаг бэлэй.

Холын энэ тайгата дайдада баабгайнууд олон ааб даа. Урдань би өөрөөшье хони, ямаагаа адуулжа ябахадаа, «тайгын эзэнтэй» үзэр бүхэндэ «уулзаха» баатай бологшо юм. Тэрэ адуу малайшни тэг дундуур, хоер тээшэнь хаха зүһөөд, һанаа амархан зориһон тээшээ гэшхэлшэхэ. Харин бидэ, үхибүүд, модо нүүлын саана хоргодоод, хэбтэгшэ бэлэйбди. Зүндөө ябаһан арьяатаниие сухалдуулаагүй һаашни, хүндэ добтолдоггүй ха юм. Мүнөөшье баабгайнууд хайшаа үгы болошохо нэм. Сүлөө, һамар, нэрһэ, алирһаар элбэг энэ дайдада бүришье олон болонхой ааб даа.

Эдэ үдэрнүүдтэ Б.-О. С. Хайдаков Баяр хүбүүнтэеэ Ехэ-Үбэр зуһаланда хонидоороо зөөбэ.

— Хээрынгээ бэлшээридэ удаан байха гүт? — гэжэ асуухада:

— Сентябрь һара соо буужа ерэхэ түсэб бии. Байн байтараа харагдана бээ даа, — гэжэ хонишон хэлээ нэн.

Урданайхи малшадтал, хони, хурьгадаа һайн таргалуулаад, амжалтатайгаар бусажа ерэхэ байнаниинь дамжаггүй.

В. ГАЛСАНОВ.

Ахын аймаг.

УНШАГТЫ, ТАНИЛСАГТЫ:

2-дохи нюурта. Дэлгүүр: ажамидарха арга бэдэрхэ. К. Жамьянов: «Арга болмжонуудаа сүм хэрэглэнэ». Хүн зоониие социальна талаар хамгаалха. А. Доржиева: «Тэдхэмжэ хүргэхые ороллоноби». СНГ: тобшо һонинууд.

3-дахи нюурта. «Манай үеын хүн» гэнэн очеркнуудай конкурсдо. С. Батомункуев: «Ажалбайдалайнь арюун зам». Түрэл нютагаймнай түүхэнээ. С. Ринчинов: «Уран Дүшэмнай ханхинаһаар». Нютаг нютагай һонин. Уншаа, дуулаа нэн гүт?

4-дэхи нюурта. Замай тэмдэглэл. Ц. Цырендоржиев: «Хубилалтанууд олон: һайншье, муушье». Спорт.

Дэлгүүр: ажамидарха арга бэдэрнэ

АРГА БОЛОМЖОНУУДАА СҮМ ХЭРЭГЛЭНЭ

Хурамхаанай аймагай Ленинэй нэрэмжэтэ колхозой ажалшад һаяшаг хамтын суглаа үнгэргэжэ, дэлгүүрэй харилсаанай аймшагтай хүндэ сагые хайшан гэжэ дабажа гарахаб, саашадаа хайшан гэжэ ажаһууха, ажаллаха гэшэб гэжэ сэхэ руунь хөөрэлдөө хээ. Колхозой түрүүлэгшэ Гармажап Нимаевич Цыренов энэ суглаан дээрэ үгэ хэлэхэдээ:

— Бидэ урданайхи шэнги гүрэн түрэмнай туһалха, дэмжэхэ юм бээ гээд дээрэһээ заабари, захиралта хүлеэгээд һууха эрхэгүйбди. Хамтаараа хэлсэжэ, колхозойнгоо коллективые абараа һэмди. Мүнөө бултаараа хэлсэжэ, саашанхи хараа зорилгонуудаа түсэблэхэ ёһотойбди, — гэжэ онсолбо.

Колхозой гэшүүд һанал бодолоо хэлэһэн, түрүүлэгшээ дэмжэһэн байха юм. Тиигэжэ Ленинэй нэрэмжэтэ колхозой коллектив байгша ондо 60 мянган центнер орооно хуряаха, 3800 центнер мяха, 445 центнер ноо-һо, 11460 центнер һү, 14 центнер эгүзын тоно худалдаха, үхэр малдаа 47250 центнер үбһэ бэлэдхэхэ, 51 мянган центнер сенаж, 29 мянган центнер силос дараха гэһэн шидхэбэри хамтаараа хэлсэжэ баталан абаба. Энэ тоо баримтануудые хараад үзэхэдэ тус колхозой ажалшад урдаа хүнгэн бэшэ зорилго табяа гээд сэхэ хэлэхэ хэрэгтэй.

Мүнөө хүшэр хүндэ, хамаг юумэнэй ургагажа байха сагта энэ тэрэ юумэ хэхэмни гэһэн хараа түсэб табиханьшье бэрхэтэй ааб даа. Хэды хүшэр сагай орожо ерээд байбашье, һаналаа муудхангүй хэхэ ажалаа олоод, хараа түсэб табяад ябаһан зон, харгыгаа алдажа төөрихэгүй аабза гэжэ һанагдана. Россин Федерацийн правительство «Колхозууд ба совхозуудые шэнэлэн хубилгаха гурим тухай» тогтоол 1991 оной декабриин 21-дэ баталан абаа бэлэй. Энэ тогтоолой үндэһэ баримталан, хаа хаанагүй колхоз, совхозуудые хаажа захалаа һэн шуу.

Ленинэй нэрэмжэтэ колхозой ажалшад энэ демократуудай табиһан «хахуулида» ороогүй. Эдэнэр колхозойнгоо үхэр малые, хони хурьгадые, адуун һүрэгөө үсөөн болгонгүй, үшөөл олошоруулжа байнхай. Үүлтэрьень һайжаруулха хэрэгтэ бага бэшэ анхарал хандуулагдана. Тиигэжэ мяха, һү, ноо-ho, ехээр худалдажа, үйлэдбэридөө сэбэр олзо оруулна.

— Бидэ Буряад республикын 70 жэлэй ойн һайндэрнүүдэй үнгэргэгдэжэ байха үедэ 200 хони Улаан-Удын авиационно предприятида абаашажа худалдаа һэмди. Килограммынь 600 түхэриг-өөр худалдаабди. Түс заводой худэлмэришэд хонидтнай тарган, һайн байна. Килограммыень хамаагүй 800—1000 түхэригөөр абахабди гэжэ хэлээ. Тиишэ үшөө 600 хони абаашажа худалдаабди. Колхозойнгоо кассада 7 миллион тухай мүнгэ оруулаабди, — гэжэ колхозой түрүүлэгшэ Г. Н. Цыренов хэлэнэ.

Үхэр малаа, хони хурьгадаа, адуун һүрэгөө тобир тарганаар адуулжа шадабал, үйлэдбэридөө сэбэр олзо оруулха гансал арга болможо байна бшуу. Үхэр малаа һайнаар харууһалхын тула һайнаар худэлхэ гэшэмнай үшөөл бага гээшэ ааб даа. Журам хэрэгтэй. Үмсынгөө үхэр малда, хони хурьгадта өөрынгөө үхэр малда хандаһан шэнгеэр ажаллаха бологдоно. Бүхы хүсэ шадалаа, зоригоо ажал хэрэгтээ зорюулдаг малшад, һаалишад, хонишод, механизаторнууд тус колхоздо олон ааб даа.

Дарима Нимаевна Модосоевае абаад үзэе. Дарима олон жэлэй туршада мал ажалда худэлжэ, дүршэлтэй болоһон юм. Даажа абаһан ажал хэрэгтээ үнэн сэхээр хандадаг. Тэрэ хашарагуудые харууһалдаг юм. 160 хашарагайнгаа шэгнүүрые сүүдхэ бүри 449 грамм-маар нэмээдэг болонхой. Сүүдхэ бүри хашарагуудай шэгнүүрые иимэ ехээр нэмээхын тула али зэргын ехэ хэмжээнэй ажал худэлмэри хэхэ бологдоно гээшэб? Хашарагуудта тэжээл буйлуулха, саг болзортонь тэдэнние бэлшээридэ гаргаха хэрэгтэй ха юм. Дарима Модосоева олон жэлэй туршада амжалтатайгаар ажаллажа ябаһаар. Колхозой правлени һаяшаг Дарима Модосоевагай ажалые үндэрөөр сэгнэжэ, 10 мянган түхэриг-ой шан барюулба. Ольга Дармаева үнинэй малшанһаа халташье дутангүй ажаллажа, муу бэшэ үрэ дүнгүудые туйлана. Тэрэ 168 хашарагуудые харууһалдаг юм. Сүүдхэ бүри хашарагай шэгнүүрые 334 граммаар нэмээдэг болонхой. Хашарагуудые шахан таргалуулдаг Борис Гомбоев, Жаргал Доржиев болон бусад сүүдхэдэ 310—320 грамм-маар хашарагуудай шэгнүүр дээшэлүүлжэ, хамтын хэрэгтэ хубитаяа оруулалсана.

Колхозой һаалишад һайн шанартай һү ехээр абаха гэжэ яһалал оролдодог юм. Үнеэн бүриһөө жэлдээ 2500—2600 килограмм һү абадаг һаалишад эндэ олон. Тэдэнэй нэгэн Ц. Г. Цыбикова мүн болоно. Үнеэн бүриһөө 2600 — 2700 килограмм һү һаадаг, 20 үнеэнһээ 20 тугал абадаг байха юм. Б. Б. Дармаева, Д. Ш. Будакова гэгшэд мүн лэ хоёр мянгатанай богоно алхаһаар үнинэй. Эдэнэр ехэ һү һаажа, үшөөл һайн үрэ дүн туйлаха хараа зорилготойгоор ажаллажа байдаг.

Түмэн Бухаев залуушье һаа, хони хурьгадаа һайнаар харууһалжа, нооно ехээр хайшалжа, олон хурьга абажа, гарза хоролтодо оруулангүйгөөр тэнжээнэ. Байгша ондо отарынгаа хонидһоо 15 центнер нооно хайшалха аад, 15,5 центнер нооно хайшалжа. даабаряа дүүргээ. 100 эхэ хонидһоо 97 хурьга абажа, гээлтэ хороолтогүйгөөр түлжүүлһэн байха юм. Мария Цыренова колхозой түрүү хошодой зэргэдэ жагсаһаар үнинэй ааб даа. 100 эхэ хонинһоо 78 хурьга абажа, баранинень 15 килограммда хүргөөд, колхоздоо тушаагаа. Нооно хайшалха даабаряа 100 процент дүүргэһэн байха юм. Е. Э. Цыремпилова, Ч. Б. Арамхеева, В. Н. Раднаев болон бусад хонишод ажал хэрэгтээ харюусалгатайгаар хандажа, туйлаһан амжалтануудаа улам арьбадхажа ябаһаар.

— Манай колхозой ажалшад энэ хүшэр хүндэ сагта һанал бодолоо нэгэдхэжэ, яһалал оролдон хүдэлнэ. Бэе бэедээ туһална. Хонишод, һаалишад, жолоошод, барилгашад дундаа эбтэйтээр хүдэлөө һаа, ямаршье дабаануудые дабажа гараха гансахан лэ арга шадалтай байна бшуу, — гэжэ Г. Н. Цыренов хэлэнэ. Колхозой түрүүлэгшэ зубшье юумэ хэлэнэ. Дэлгүүрэй харилсаанай орожо ерээд, гансаа хүдөөгэй ажалшадые бэшэ, хүн зониие бараниень хүндэ байдалда оруулаад байһан сагта дундаа эбтэйхэнээр, бэе бээ дүмэлсөөд ябаагүйдэ аргагүй.

Ленинэй нэрэмжэтэ колхозой ажалшадай ажал хэрэгүүдые һайса хаража, шэнжэлээд үзэхэдэ, тус колхозой гэшүүд арга шадалаараа ажаллажа байна гээд эли тодо болоно. Эдэнэр өөрынгөө гараар ажал хэжэ, ухаан бодолоор мүнөөдэрэй ажабайдалай хүшэр хүндэ замаар урагшаа дабшана. Бэе бэедээ туһалалсана.

— Би һаалишад, хонишодой захилаар үбһэ, һолоомо, түлеэ, юрэдөө хүнэй ажабайдалда хэрэгтэй юумэ сүм зөөдэг хүм. Малшадайнгаа захил дүүргэхэ ёһотойб, — гэжэ колхозой түрүү жолоошон Арсалан Анандуев хөөрэнэ. Тэрэ жэлэй эхиннээ 1400 тонно ашаа колхозойнгоо фермэнүүдтэ зөөгөөд байна. Һаалишад, хонишод, жолоошод нэгэ һанал бодолтойгоор ажаллажа, хамтын суглаан дээрэ хараалһан зорилгонуудаа бэелүүлхын тула тэмсэнэ.

К. ЖАМЬЯНОВ.

АРАД ЗОНОЙ АША ТУҺАДА

Урдандаашье бидэ ямар нэгэн үйлэ хэрэгэй түлөө тэмсэл ябуулдаг зантай һэмди. Архидалгатай тэмсэһэн нэгэ шуурятай кампани, хамтын подряд гэхэ мэтэ һанаандамнай үшөөл эли. Бүри һаяханал бидэ байгаали хамгаалха, ой модо отололгые таһа хорихо тухай шуурядадаг һэмди. Теэд саг гээшэ түргэн гүйдэлтэй һэн тула үдэр хоногуудай үнгэрхэ тума ажабайдалай маяг хубилжа, шэнэ ёһо заншал бии болоно. Гансал юумые хорижорхсод, бүхы хүндүүлхэй асуудалнуудые нэгэн доро шидхэжэрхихэ гээшэ баһал оһолтой хэрэг хаш.

Мүнөө саг гээшэ тон түргэн. Урдынхидаал адли ой модоо хайрагүйгөөр отолхоео болижо, нимэ үзэгдэлэй бүхы гай хохидол ойлгодог боложо байна хэбэртэйбди. Гэбэшье өөрынгөө тала хараад, байгаалида хоро хүргэдэг ушарнууд үшөөл бии байһаар.

Байгаалида хоро хүргэнгүй, баялигуудыень зүбөөр хэрэглэжэ, хүн зоной аша туһада зорюулха гээшэ мүнөөдэрэй тон шухала асуудал ааб даа. Энэ жэлэй март һарада боложо үнгэрһэн сесси дээрэ манай аймагай арадай һунгамалнууд иимэрхүү асуудалнуудые табижа байгаа һэн, Энэньшье яахын аргагүй зүб. Байһан баялитаа гамтайгаар абажа, аша туһатайгаар хэрэглэхэ гээшэ дэлгүүрэй харилсаанай үедэ амжалта асарха зам олгоно.

Манай Захааминай тала дайда ан гүрөөлөөр, ашагта малтамалаар баян гэжэ үнинэнэйл алдаршанхай. Теэд үнэн дээрээ мүнөө һургуулиин наһанай үхибүүдһээ гу даа, бүри зарим ехэшүүлһээшье юугээр баян зон гээшэбибди гэжэ һураа һаа, тон тодо хэрюу дуулахагүй байхабди. Урда сагта бидэ гүрэнэй үгэһэн мүнгэ хэрэглээд лэ юумэ хайхардаггүй, ерээдүй тухайгаа бодомжондоо шэнэ һанаамгай байдалтай байгаабди. Зүгеор мүнөө бюджет-мүнгэн һаа дүүрэн гү, али дунда гү гэһэн бодол юрыншье хүнэй толгойдо ородог боложо байна алтай. Манай районой хүгжэлтын гол һалбари гэхэдэ, мүнөө болотор лэ Зэдын комбинат байгаа, байһааршье, Вольфрам, молибден эндэ жараад жэлэй туршада абтагдаа. Мүнөө молибденэй нөөсэ дуулханхай шахуу. Гэбэшье Захааминай тала дайда гансашье вольфрам, молибденээр баян бэшэ, бусад янзын ашагта малтамалнуудай хэбтэшэнүүд бии юм. Мүнөө үедэ алта эндэ бага багаар абажа эхилээбди.

Районой мүнгэн ханза дүүргэлгэдэ сэхэ сидоошье арганууд биил юм бээ. Алта малталые үргэнөөр ябуулха гохэдэ олон бэрхэшэлнүүд ушарна. Нэн түрүүн, аһан ехэ налогууд, эмхидхэлэй муу байдал, гохэ мэтэ, тиигээдшье алта малтаха дүй дуршэлнай үнихэнэй мартагданхай. Гэбэшье алта малтаха лицензи абаха һанаатайшуул яһала бии байһаар, энэ хэрэг эхнеэ абажа, хүгжэхэ замдаа орохо бээ гэжэ һанагдана. Мүнөө үедэ Шэхын артель Дархинта голые зубшан бэдэрэлгын худэлмэри эхилээд байна. Ивановкада, Үлэнтэдэ алта бэдэрэлгын худэлмэринүүд эхилээ.

Бага Ойногорой, Булагтын хоморой ашагта малтамалнуудай бэдэрэлгэ эхилхэ гэхэдэ, дутагдалнууд баһал тоо томшогүй. Эдэнние нэрлэхэ юм һаа—урдандаа ябуулагдаһан бэдэрэлгын худэлмэринүүдые дахинаа һэргээжэ, удаан болзорой программа табилгада һомолхо мүнгэн үгы, ашагта малтамалнуудые оложо, түрүүшын продукци абажа эхилтэр нилээд саг хэрэгтэйл даа.

Номин шулуу абаха лицензи зууршалһан хүнүүд баһал бии. Энэ ашагта малтамалай бэдэрэлгэ үни хэгдэнэн, гаргашаяашье харюулха үнэ сэнтэйл даа. Харин ювелирнэ түүхэй эдэй бусад янзанууд болохо хризотил, пироп, амаранит мэтын шулуунуудай нөөсэнүүд һайнаар шэнжэлэгдээгүй аад, мүнгэ һомолхонь гэнэтэй. Бэдэрэлгын ямарханшье худэлмэри эхилхэдээ нэн түрүүн ашагта малтамалай нөөсын хэмжээ тодорхойлхо, шакарыень сэгнэжэ үзэхэ хэрэгтэй. Хэрбээ һайн дүнгүудэй абтажа, худалдан абагшадай олдожо, ашагта малтамал буйлуулха аргын байбал, ажал ябуулагдажа эхилхэ бшуу. Гоеон шэмэглэлгын шулуунууд райондо мүн лэ олдонхой. Нютагтаа эдэнние эд болгон болбосоруулжа гү, али түүхэй эд зандань худалдажа шадаа һаа, баһал үрэ дүнгэй байха бэлэй. Гаргашануудаа хаажа, ашаг олзо асархань гү гэжэ мэдээгүй аад, ажал эхилхэнь баһал буруу хэрэг. «Север» гэһэн акционернэ бүлгэм Бүргын ашагта малтамалнуудые шалгажа, тэдэнние саашадаа абажа, буйлуулха зорилго урдаа табинхай.

Хуурай-Сахир, Борто гэжэ һууринуудта шлак, туфанууд олдонхой. Эдэнние малтан абажа, болбосоруулбал, ехэ удхатай бэлэй.

Захааминда ашагта малтамалнуудһаа гадуур, хүнэй бэе махабадта туһатай олон тоото аршаан булагууд бурьялжа байдаг. Эдэнние баһал зүбөөр, арад зоной аша туһада хэрэглэхээр ажал эрхилээ һаа, дэмбэрэлтэйшье, ашаг олзотойшье байха һэн.

Миний эдэ хараа бодолнууд болбол геолог хүнэй ерээдүйе уридшалһан хараа бодолнууд ааб даа. Эдэнние хүсэндэнь хүргэхэ, ажабайдалда нэбтэрүүлэн, бэелүүлхэ гээ һаа, нютагай захиргаан, экологийн талаар комитет, хэрэг эрхилэгшэд, геологууд, районой үгтөөдэрые хараһан бусад зон хүсэ шадалаа элсүүлжэ, зохихо программа байгуулжа, мүнгэнэй, арга шадалай хабаар худэлмэри ябуулжа эхилхэ байна.

В. КУЗЬМИН.

Гуджирай ГРП-гэй ахамад мэргэжэлтэй.

Ажаябадалайнгаа ехэнхи хубинень хүүргэ барилгада зорюулһан А. Н. Хышов һаһанайнгаа амаралтада гараашье һаа, түрэл коллективнээ таһараагүй, хүүргэнүүдые баридаг 34-дэхи отрядта прорабаар худэлнэ. Лсэ, Витим, Сэлэнгэ, Үдэ мүрэнүүд, Хёлго болон бусад түргэн голнууд дээгүүр ехэшье, багашье олон хүүргэнүүдые тэрэ барилсаа. Мүнөө Үдэ дээрэ баригдажа байһан шэнэ хүүргын 4-дэхи тулгые бодхоохо худэлмэри хүтэлбэрилнэ.

Эндэ эгээл түрүүшынь туһалагша, краинда худэлдэг Владимир Лисицкий болоно гээ һаа, ехэшье алдуу болохогүй. Юуб гэхэдэ, голой тэг дунда бодхоогдожо байһан 4-дэхи тулгада хэрэгтэй бүхы юумэн энэл хүнэй гараар, краناар үгтэнэ, абтана ха юм. Ушар тиимэһээ эндэ худэлэгшэдэй оролдоһон, бүтээһэн амжалтадань хурса нюдэтэй, худэр гартай, шадамар худэлсэтэй Владимир Лисицкийн хубитань ехэ байха.

ЗУРАГ ДЭЭРЭ: прораб А. Хышов, кранда худэлдэг В. Лисицкий.

Б. ГАДЬЯНОВАЙ фото.

Хүн зониие социальна талаар хамгаалха

ТЭДХЭМЖЭ ҮЗҮҮЛХЫЕ ОРОЛДОНОБДИ

Үдэр хоногуудай үнгэрэн ошохо тума ажалшадай байдал һуудалда элдэб эсын хүндэ хүшэр бэрхэшээлтэй ушарнууд тохёолдоно. Хүн зон арга шадалайнгаа барагдахада эгээл түрүүлэн аймагай захиргаанай социальна хамгаалгын таһагта хандадаг. Багаар салин хулһэ абадаг, олон үхибүүтэй, ажалша коллективүүд соогоо үсөөрүүлгэдэ ороһон хүнүүдэй тоо олошоржо, илангаяа үбгэд, хүгшэд хүшэр хүндэ байдалда ороод, яһалал тулина. Эдэнэртэ, юрэдөө, ямар аргаар туһалха гээшэб? Яажа эдэнние абархаб?

Энээн тушаа манай Железнодорожно районой захиргаан, социальна хамгаалгын таһагай худэлмэрилэгшэд ехэ һаналаа табина, шадаха зэргын ажал ябуулгануудые бэелүүлнэ. Хараад үзээ даа. Манай Железнодорожно районой газар дайда дээрэ 142,2 мянган хүн зон ажаһууна, ажаллана. Тэдэнэй 33552-ынь пенси абадаг юм. 1000-ниинь ори гансаадаараа һуудаг зон. Дүрбэ, табан үхибүүтэй 551 бүлэ айл эндэмнай бин. Эдэнэй эдеэ хоолоор дүүрэн хангагданхай, садхалан һуухын тула али зэргын ехэ мүнгэн зөөри хэрэгтэй гээшэб?

Ядахадаа даараха гээд арад зоной дунда хэлсэдэг гээшэ ааб даа. Эдэнэр сүхэрхэдөөл Железнодорожно районой захиргаанай байшан тээшэ харгылдаг болонхой. Үглөө эртэнээ ажалай дүүрэтэр манай социальна хүгжэлтын таһагуудай үүдэндэ ажалай ба дайнай ветеранууд, инвалидууд, үбгэд, хүгшэд таһалгаряагүй оошороо хүлеэжэ байдаг болонхой. Үдэртөө хэдэн зуугаад элдэб эсын асуудалнуудые шиндхэхэ ушартай бологдодог.

Ядажа, зобожо ябаһан үбгэд хүгшэдтэ, дайнай ба ажалай ветерануудта, инвалидуудта, олон үхибүүтэй айлнуудта туһалха зорилготойгоор манай районой захиргаанай гулваа А. Г. Лубсанов социальна-хамгаалгын тусгаар комиссиэмхидхэхэ гэһэн захиралта 1993 оной эхиндэ гаргаһан юм. Комиссинин түрүүлэгшээр районой захиргаанай гулваагай орлогшо А. А. Бертаков дэбжүүлэгдэһэн байна. Миниий һанахада, Александр Архипович яһалал эдэбхитэй ажал ябуулгануудые бэелүүлнэ. Һүүлэй үедэ комиссинин худэлмэрине яһала эдэбхижүүлэв. Жэлэй эхиннээ бидэ 6 дахин сугларжа, суглаа үнгэргөө һэмди. Хоёр суглаа районой Советдэй арадай депутадуудтай хамтаран үнгэргөөбди.

Энэ суглаанууд дээрэ урданайхи шэнги миил хооһон хөөрэлдөөнүүд болсод дүүрэгүй. Бидэ ЛВРЗ-гэй, «Улан-Удэстальмост» гэжэ акционернэ нэгэдэлэй, «Бурятферммаш», 2-дохи хилээмэнэй заводуудай хүтэлбэрилэгшэд ажалшадые социальна талаарнь хамгаалха талаар ямар хэмжээ ябуулгануудые бэелүүлнэ гээшэб гэһэн шухалын шухала асуудалнуудые хаража, шүүмжэлжэ үзөөд, тодорхой тогтоол абажа, районой захиргаанай гулваада элидхэһэн зомди. Энэ суглаанууд дээрэ үбгэд, хүгшэдтэ гэртэнь ошожо туһалха, хүндэ хүшэр байдалда ороһон айлнуудта туһалха асуудалнууд зүб тээшэнь шидхэгдээ.

Манай районой газар дайда дээрэ 486 ганса бэе үбгэд, хүгшэд һуудаг юм. Эдэнэртэ хэншье, түрэл, гаралыньшье, үхибүүдыньшье туһалдаггүй байха юм. Иигээд байхада яалтай гээшэб? Эдеэ хоолой зүйл гэртэнь оруулжа үгэхэ, гэр байрыень сэбэрлэхэ үшар гараһ хүнгэн бэшэ ажалые ц циальна хамгаалгын хүдэлмэрилэгшэд хэнэ.

Ганса нэгээр һуудаг хүгшэдтэ туһалха дүрэ эмхидхээ һэмди. Мана мэрилэгшэд һү, хилэ хар, тоно магазинныа а үбгэд, хүгшэдтэ абаа дэ таһагайнгаа дэргэ автомашинагүйбди. Э рэнээ автобусто гү, а вайда һуужа, холы Орешково посёлогуудт луулаад ерэдэг зан

Социальна хамгаа һагай худэлмэрилэгшэ юумэ гэжэ захиралта Бидэ пенсионернүүдэ тооложо үгэхын х Японой, Америкын б сад гүрэнүүдэй һайн эльгээһэн эдеэ хоо нүүдые ядаржа байн тэ хубаажа үгэдэг Байгша ондо Япон һайн дураараа эльгэ хоолой зүйл ехэ һ Маханай, загаһанай нүүд, тоно, хүрпээ сад эдеэ хоолой зүйл дээрээ (15 килограм мэшээгүүд соо яб орёолготой байгаа. холыш Япон гүрэнһ бэлэг хубаажа, үгөө зон нимэ бэлэг абаа аргагүй өхээр бай ааб даа. США-гай эдеэ хоолой зүйлнүүд лэ айлда хубаажа Районой захиргаан таа али бүгэдын хүргэхэ гэжэ яһалал мунгэ абадаг, олон айл бүлэдэ, үбгэд 1 миллион 314 мянг гэй туһаламжа хүр бдн. Энэмнай үшөө на даа.

Районой газар дайдатомо томо промышленнэ приятинууд оршоно хүсэ шадалтай ажа шэл бээ. Өөлэдшэ ришэдэг, мүн нэн, ажалшадта туһалха далтай коллективуud лэ социальна талаа дые хамгаалха хэхэ арга шадалта манай Железнодорожной захиргаан предприятинуудтай дые баталһан байна сээн ЛВРЗ-гэй, стальмост» гэжэ ак гэдэлтэй, авиацион титай, хамта дүн титай баталагдаа хэлсээнэй ёһоор а надуудай коллекти ажалшадта туһа мүнгэ һомолхо, зүйл, зэр эмсэг

Миниий һанахада сээн ехэл зүбөөр Энэ дээрэ дурдагд нуудай коллективуud гөө коллективүүдэ социальна талаар таалаар ехэ юумэ нойнгоошье ажалш зэргээрээ туһална хүшэр хүндэ сагта бэедээ туһалан хүн дэ ямаршье бэр дабажа гарахабл

А. Д

Железнодорожн хиргаанай социа гын таһагые даа

ИТАР-ТАСС: һүүлэй мэдээсэл

ХАМТЫН ЗАСЕДАНИ

МОСКВА. Россин парламентын палатануудай августын 6-да болоһон хамтын заседаниин зүблэхэ зүйлдэ тон шухала асуудалнууд табиһаһан байна гэжэ Верховно Советдэй Президиумэй секретарь Виталий Сыроватко мэдүүлээ. «1961—1992 онуудта гаргадаһан мүнгые эрьесэһээ гаргаха тухай Түбэй банкын шидхэбэри тухай сессиин тогтоолой проектые хаража үзэхэ, урдахи заседаниин даалгабаритай зохилдуулан дары түргөөр шидхэгдэхэ ёһотой өсөд эдэн асуудалнуудые мүн лэ зүбшэн хэлсэхэ хараатайбди»,—гэжэ тэрэ ИТАР—ТАСС-ай корреспондентдэ хэлэбэ.

Министрнүүдэй Совет тухай Хуулида заһабаринуудые оруулха тухай асуудалда парламентари дахинаа бусаһан байгаа.

Хэрбээ ороной аюулгүй байдалые сахиха министрнүүдэй тушаалнуудта сүлөө һууриин гараад байгаа һаань, хэды шэнэн сагай туршада Президент кандидатуранууд Верховно Советдэ дэбжүүлэн табиха уялгатайб гэһэн болзорнуудые энэ хуулиин акт соо тодорхойлон заахые депутадууд урдахи заседани дээрэ баадхаһан байгаа. Мүнөө хүсэндөө байһан Конституциин зарим статьянуудые парламент зүбшэн хэлсэхдээ болохо. Верховно Советдэй зүбшэн хэлсэжэ, ороной аюулгүй байдалые сахиха министрнүүдые сүлөөлхэ ёһо гурим ороной Үндэһэн Хуулида оруулхаар урдахи заседани дээрэ дурадхагдаһан байгаа.

«Ажалые хамгаалха тухай Россин Федерацийн хуулийн үндэһэ һуурнууд тухай» Хуулиин, мүн хүдөө нютагай социальна хүгжэлгын, аграрна асуудалнуудай ба эдеэ хоолой талаар комитедэй оруулһан Хуулинуудай зарим проектнүүдые дахинаа хаража үзэхэ байна гэжэ Виталий Сыроватко мэдээсээ.

РОССИН МИНИСТРНҮҮДЭЙ СОВЕДЭЙ ЗАСЕДАНИ

МОСКВА. Россин Федерацийн Министрнүүдэй Советдэй заседани Борис Ельцинэй түрүүлэлгэ доро августын 6-най үглөөгүүр Кремль соо нээгдэбэ. Россин социально-экономическа байдал тухай, тэрэнние тогтууритай болгохо хэмжээнүүд тухай асуудал тэрээн дээрэ зүбшэн хэлсэгдээ. Премьер-министр Виктор Черномырдин энэ асуудалаар элидхэл хэбэ.

«Реформонуудые хүгжөөлгэ ба Россин экономикые тогтууритай болголго» гэһэн Россин Министрнүүдэй Советдэй 1993—1995 онуудта бэелүүлхэ худэлмэриин программын проект энэ заседани дээрэ зүбшэн хэлсэгдэхээр бэлдэгдэнхэй.

Россин Федерацийн бүридэлдэ ородог республиканууд Президентнүүд, Верховно Советүүдэй Түрүүлэгшэнэр, Федеральна гүйсэдхэхэ засагай түбэй зургаануудай хүтэлбэрилэгшэд, Россин Федерацийн хизаарнуудай, областнуудай ба автономито бүридэлгэнүүдэй, Москва болон Санкт-Петербургын правительствануудай толгойлогшонор, хизаарнуудай, областнуудай, округуудай арадай депутадуудай Советүүдэй, Москва болон Санкт-Петербург хотонуудай арадай депутадуудай Советүүдэй түрүүлэгшэнэр Министрнүүдэй Советдэй заседанида хабаадаба.

ЗАРЛИГЫЕ БОЛЮУЛХА ХАРААТАЙ

МОСКВА. «Үмсэлэлгэдэ хабаадалгада Россин эрхэтэдэй эрхэнүүдые хамгаалха талаар нэмэлтэ хэмжээнүүд тухай» Президент Борис Ельцинэй Зарлигай хүсэндөө байгыые Россин парламент болюулха хараатай. Энэ Зарлигые түрүнэй толгойлогшо июлиин 26-да абаа һэн.

Парламентын палатануудай хамтын заседаниин зүблэхэ зүйлдэ энэ асуудал табигдаһан байна.

ШЭНЭ УРГАСА ХУРЯАГДАНА

СТАВРОПОЛЬ. Ставропольник хизаарай колхоз, совхозуудта шэнэ ургаса хуряалта түлэг дундаа ябуулагдажа байна. Тиин мүнөө эндэ колхоз, совхозуудай элеваторнуудта хоердохи миллион тонно ороһон адхаржа захалба.

Гэбэшье түрүүшын миллисн тоннохоо түрэнэй эрилтэ хэрэглэмжэнүүдтэ мүнөө дээрээ 200 шахуу мянган тонно оруулагдаха, бэшэнниинь тарлашадай һанаанда таарама сэнгүүдэй тогтоогдотор хадагалагдаха байна гэжэ «Ставропольхлебопродукт» гэжэ акционернэ нэгэдэлэй ороһо тарыа бэлэдхэлэй гүрэнэй албанда ИТАР—ТАСС-ай корреспондентдэ мэдээсэһэн байгаа.

Ставрополиинхидһаа дүн хамта 1680 мянган тонно тарыан түрэнэй нөөсэдэ оруулагдахаар хараалагдана. Ороһо тарыа бэлэдхэгшэдэй һанамжын ёһоор, байгша ондо хизаарай олонхи хүдөөгэй районуудта ургаса үндэр баян, урда жэлнүүдэйхнээ үлүү һайн. Мүнөө хизаар дотор 4,5 миллион тонно тарыан сохигдоо, гадна үшөө 100 мянга гаран гектарта шэнниисэ хадагдаагүй байнхаар.

Ургаса хуряалгын эхиндэ правительствын тарыа хуряаха талаар шэглүүлэгдэһэн урьһаламжануудай саг соогоо эльгээгдээгүй байһан дээрааһээ «Ставропольхлебопродукт» гэжэ акционернэ нэгэдэл ажахынуудтай тоосохо аргагүй байба. Ушар нимэһээ Ставрополиин тарыан гүрэндэ багаар тушаагдажа байгаа. Мүнөө мүнгэн бии боложо, байдал заһаруулагдажа байна.

Шухала хэрэгтэй ороһо тарыан гүрэндэ тушаагдаха гэжэ найдал түрүүлнэ.

ЕХЭ ВЫСТАВКЭ НЭЭГДЭХЭ

МОСКВА. Энэ талаар харилсаа холбоо тогтоохо туһай Россин болон США-гай хосрондохи хэлсээнэй баталагаһанаа хойшо Америкый Холбоото Штадуудай нефть болон газай, нефтехимическэ промышленностиин ехэ выставкэ байгша оной ноябриин 30-һаа декабриин 3 болотор Москвада нэгэдхэхэ юм. Америкын-россин олзын хэрэг эрхилэлгын советдэй, Холбоото Штадуудтай худалдаа наймаанай ба хүгжэлтын асуудалнуудай талаар агентствотэй, Худалдаа наймаанай министерствотэй харилсаа холбоо тогтоолтодо нефтиин түхеэрэлгэнүүдые эльгээдэг эблэлэй үүсхэлээр энэ выставкэ эмхидхэгдэхэ юм гэжэ олонинтэтэй болон хэблэлтэй холбоо тогтоохо талаар американ-россин олзын хэрэг эрхилэлгын советдэй түлөөлэгшэ Дэйвин Освалт мэдээсэбэ. Советдэй түрүүлэгшэ, урдань США-һаа Россида байһан элшэн сайд Роберт Страусс энэ выставкэ эмхидхэхэ хэрэгые хүтэлбэрилнэ.

СНГ: тобшо һонин

ВЫСТАВКЭ НЭЭГДЭБЭ

МОСКВА. Аудио , теле. болон видеоаппарат рануудай выставкэ Москвагай фото зурагуудай түбтэ нээгдэбэ. Даниин «Бенг энд Олафсен» гэдэг фирмын продукциитай выставкэ эмхидхэгшэд москвагайхидые танилсуулха байна.

1925 ондо Питер Бенг болон Свенд Олафсен гэгшэдэй эмхидхэн байгуулһан фирмэ өөрсэ шухаг технологи зохёодогоороо бүхы дэлхэй дээрэ үргэнөөр алдаршанхай. Фирмын аппаратура дуу хүгжэмдэ зүрхэ сэдьхэлһээ дуратай хүнүүдтэ зорюулагдана. Миндаһан дээрэ бэшэнэ абахаһаа гадна, онсо өөрын шэнжэтэй, түхэл маягтай байһаараа шалгарна бшуу.

Энэ выставкэ хоёр һарын турша соо худэлхэ. Эндэ табигдаһан экспонат бүхэнние худалдажа аб Фото-зурагуудт соо захил хэ

ҮБШЭ ЭЛ ШЭНЭ

ТОМСК. О дэй больницы үбшэнгүүдые Томск хотодо нэлгын эмхи дабхартай бай тэ байрлана. дэхэн ямар дэһэн тухай сэгнэлтэнүүд тододохо, бэ харуууһан до областнин 40 аргалуулха б бые байгуул дотор хүүгэ талаар ёһото лоно».— гэж хүүгэдэй гу цын хүүгэдэй федрые даагд шмелева хэл

ТАР-ТАСС: ЭЭЛХЭЙ ӨӨДЭР

Түрэл нютагаймнай түүхэнээ

УРАН ДҮШЭМНАЙ ХАНХИНАҺААР

МАНАЙ нютагһаа баруун хойшоо, Зэдэ голой эхиндэ Уран-Дүшэ гэжэ үзэсхэлэн һайхан уула байдаг юм. XVII зуун жэлдэ Монгол угсаатан хоорондооехээр дайлалдажа (энэнь: Һайн хаанай намаргаан, Бошогто хаанай буһалгаан гэжэ түүхэдэ оронхой), энэ хёмороонһоо олон угай зонууд тэрьелжэ, нашаа гараһан байгаа. Утынгаа замда энэ һайхан уулые хаража, байгаалинин байгуулһан үзэсхэлэнгые гайхажа, Уран-Дүшэ гэжэ нэрлэһэн байна. Баруун тээһээнь харахада, энэ ууламнай эгээл уруугаа хараһан дүшэ шэнги байжа, энэ уран гоё нэрэнь шэнгэжэ ганса Санагыншье зоной бэшэ, бүхы захааминаархинай омогорхол болоо. Захаамин тухай бэшэнэн лэ поэдүүд Уран-Дүшые дурдангүй гарадаггүй. Манай хүрьгэн, ирагуу найруулагша Дондок Улзытуев шүлэгэй уранаар магтаһан байна:

Буурал хангай Захаамин,
Сулата Уран-Дүшэ...

Мэлс Самбуевай «Уран-Дүшэ уламин» гэжэ нютаг нутаг, ажалша бэрхэ зоноо болон уран гартаная магтан түүрээһэн шүлэгүүдэй баглаа найруулаа һэн.

Уран-Дүшэ тухай домогууд зоной дунда ехээр дэлгэрэнхэй. Тэдэ домогуудай нэгэннинь нимэ байна. Байгша зуун жэлэй эхээр, XIX зуун жэлэй хуушаар энэ ууламнай хүнхинэжэ, ехээр абяа гарадаг байгаа. Тэрэ абяанинь һарын юнэлүүдээр (9—19—29) соностон дуулдадаг һэн. Тэрээгүүр дүтэ агнаһан зон нэгэнтэ бэшэ хүнхинэжэ байхыень дуулаһан байха. Тиигэжэл энэ гоё һайхан домог бии болоо. Арбан-арбан хоногтоо тэнгэриин ерэн юһэн бурхад-дархашуулаа дахуулаад.

...Хамаг олон амитанда
Дарханай эрдэм үгэнхэй.
Хаан дархан ноён баабай,
Хара Маха тэнгэри...

огторгойһоо, заларан буужа, уран дарахаяа хэдэг. Энэ үедэнь бурхадай уур хилэнсэгһээ айжа, хүн уулада дүтэ наашашье ошодоггүй байгаа.

1962 ондо Санагын дунда һургуулинин һурагшад буряад хэлэ, бэшэгэй багша Аюша Жалович Донроевой хүтэлбэри доро Уран-Дүшэ уулаяа шэнжэлэн үзэхээ аяншалгада гараһан байна. Тэдэнэр халын хойто талада нэгэ ехэ гүнзэгы нүхэ хаража, тэнһэрһэн вулканай кратер гэжэ ойлгон, уулын абяа гаража хүнхинэхээ болиһон ушарые энээгээр тайлбарилаа.

Эдир аяншадай газаршанаар суута ангуушан Дэмбүү Намсараев ябалсаһан юм. А. Доноев эрхим газаршандаа зорюулжа, «Хас эрдэни» гэжэ шүлэг найруулаа һэн: Тэрэл ябахадаа пурагшад хас эрдэни (нефрит) олоо һэн:

...Харьяа хүйтэн
Хохюурта...
Хас өрдэни шулуугаа
Харамнангүй барюулаа...

Хойшодоо олон тоото экспедициннүүд энэ уулада хүрээжэ, һайн зугаатай, һайхан хөөрөөтэй ерэжэ, хоншуухан хангалтай арса, сагаан дали, ая, ганга гэхэ мэтэ хододоо ногооржо байдаг, эмэй зайда ородог, бүхы юумээе утажа арюудхадаг ургамалнуудые асардаг.

Санагын һургуулинин хизаар ороноо шэнжэлдэг, уран зохёолой кружок «Уран-Дүшэ» гэжэ нэрэ зүүжэ абаба. Аймагаймнай «Жажалай туг» һониной уран зохёолой хуудаһан «Уран-Дүшэ» гаршагтайгаар үнинэй гарадаг.

1982 оной намар манай аймагта «Мосфильм» киностудиныхид ерэжэ, нютагаймнай шэмэгтэ һайхан байгаалиние, Уран-Дүшэ уулыемнай уран гоёор буулгажа, «Серебряный век Бурятии» гэжэ кинодо харуулһан юм.

Иимэ үзэсхэлэн гоё:
...Уранхан Дүшэ эхитэй
Уужамхан манай Сапага

нютагтал уран нарин дархашуулай байгаагүй һаа, ондоо хаана байхаб даа. Гожоголоо Лубсан, Долгор Логинова, Бадмаевууд, Нохоровууд... Буряадһаа гадна, бүхы орон соогоо суурхаһан эдэ дархашуулай уран гоё бүтээлнүүдээр хэн һонирхоогүйб даа.

Дарханай шадабари уг залгамжалан дамжуулагдадаг гэжэ мэдээжэ. Дархан уг дээрэһээ табилгатай, шанга угынь бөөгэйшье угһаа дээшэ гэгдэдэг.

Абараантан...

Шошоолог яһанай онгорёон элинсэг таабайн табадахи хүбүүн Хазанай уг ехэл шанга байһан: ехэ заарин Ямпил бөө, Санагын үзүүр баян Заидайн Лыксэг, Баатар-Хаанай аяга баригша. Пээтэрхэ (Будажап), Санагын дасан шэнэ бодхоолһон шэрээтэ Ринчин Дулмаевич болон суута дархашуулай Аоараантанай уг эндэһээл эхитэй.

Буряад ороной суута дархашуулай нэгэн байпан Луосан Цыренович Нохоров тухай хөөрөөгөө дэлгэе. Энэ дарханай һураг суунь дайнай урдахи жэлнүүдтэ мэдээжэ болоһон байгаа. Энээндэнь Дампил абгань ехэ нүлөө үзүүлһэн, туһалһан юм. Эхэнэрнүүдэй эүүбшэ, даруулга, шэгэлбэри, туйба, хонтуул боолто, даруулгын һиихэ, шэхэнэй һиихэ, һахюуһан бурханай гуу, эргэрэн һахюуһаһан гуу, һаохаг-һанжуурга, бэһэлиг, бугаагуудые бултыень бүтээхэдээ, онсо бэлиг шадабаряа харуулжа шадаа. Уран бэлигэйнь түлэг хүгжэжэ байхада дайн захалжа, Лубсан Цыреновичай Эхэ ороноо хамгаалахаяа мордоо. Золтой заяатай уран хүүүүмнай үбсүүндээ дайшалхы орден, зургаан медаль толоруулпаар түрэл нютагтаа бусажа ерээл даа. Фронтдо гараа ехээр шархатаһаншье һаа, аргынь оложо уран дарахаяа үргэлжэлүүлээ. Үшөө дайн дундуур окоп соогоо һуухадаа, хайшан гэжэ угалза хээнүүдээ улам гоё болгохоб гэжэ һанадаг бодолоо бэелүүлжэ эхилбэ. Тиихдээ бэлиг шадабарияа хүбүүдтээ дамжуулха гэжэ оролдобо. Ехэ Даша-Доржо одхон Зэгбэ хоёрынь эсэгынгээ уран аргые дагажа, бэрхэ дархашуул болоо. Даша-Доржын долоон хүбүүд ажалда бэрхэ, уран нарин, «эрхыдээ эмтэй, долёобортоо домтой» байжа, угаа уһанда хаяагүй. Бэлигтэ хүбүүниинь Уран зураашадай холбооной гэшүүн боложо, бэлиг түгэлдэр уран дархан байһанаа харуулаа. Зэгбын Толя хүбүүн баһал уран болохоор найдуулна.

Лубсан Цыреновичэй үеэлэ Нохоров Радна Дампиловичай уран бүтээлнүүд, республикын болон ороной, мүн уласхоорондын выставкэ-харалгануудта табигдажа, дэлхэйн олоной анхарал татаһан байгаа.

Москва. 1940 он. Буряадай искусствын түрүүшын харалгада суута Бадмаев Дымбрэн Садаевич Логинова Долгор Доржиевна хоёрой уран нарин бүтээлнүүд бултанай анхарал татажа, хоёр урашуул хоёрдохи декадын эхилтэр Улаан-Удэ нинслэл хотодо Уран зураашадай холбооной гэшүүдтэй хамта шэнэ бүтээлнүүдые зохёожо, хоёрдохи декада дээрэ (1959) мүн лэ, солоёо дуудуулаа бэлэй.

Дымбрэн Садаевич (нютаг соогоо Абаанай дархан гэжэ алдаршанхай) түрэл нинслэл хотодо байхадаа республикын айлшадта, уласаймнай тэрэ үеын «вождьнорто» дурасхаалта бэлэгүүдые, үнэтэ уран эдлэлнүүдые, урлан гоёһон бэлэгэй һэлмэ, ташуур буунуудые болон олон ондоо уран гоё Буряад ороноо суурхуулһан бүтээлнүүдые уралаа. Абаанай дархан гансал алта, мүнгөөр урлаад эрдэнинь зүйлнүүдые һуулгаад байгаагүй. Зондоо туһатай эрхим бэрхэ хара дархан байһан юм. Һүхэ һүүшэһээ эхилээд хабшаг, хайша хүрэтэр хуу дархалаад. Үшөө трактор, машинын эбдэрһэн зүйлнүүдые бүтээжэрхидэг байһан.

Мүн баһа Абаанай дархан модооршье юумэ хэхэдээ эрхим бэрхэ байгаа. Энэньшье гайхалтай бэшэ: Сада баабайнь модошо уран дархан байгаа ха юм. Абаанай баабайн хэнэн абдар, һуулга мүнөөшье болотор хэрэглэжэ ябаһаная Хадаева Буда тээбик хөөрэхэдөө, аша гушадамнишье хүрэхэ даа гэжэ омогорхоно. Иимэл һайнаар, бүхөөр, олон үеын хүнүүдтэ хүрэхөөр, бүхы шадабарняа гаргажа, байгаа һанал сэдьхэлээ бүхыдэнь бүтээлдээ зорюулдаг байгаал даа, Санагын дарханшуул:

Уран гартан тухайгаа
Улад зоной урда тээ
Уян дуугаа татаха
Угаа дурам хүрэнхэй...

Долгор Логиновагай эсэгэнь Доржинн Лубсан мэдээжэ дархан байһан юм. Нютаг соогоо Гожоголоо Лубсан гэжэ алдаршанхай. Баабайнгаа ехэ бэлиг, уран шадабариие гүйсэдөөр абажа түрэһэн Долгор Доржиевна бага наһанһаа уран нарин урлалгада ехэ һонирхол түрэжэ, дархалжа һууһан баабайгаа хараһаар өөрөө дархалдаг болоһон юм.

...Ээм дээрээ өдитэй,
Эрхы дээрээ шэдитэй,
Эхэнэрэй дээжэ Долгорой
Эрдэм бэлиг дэлгэрээ...

гэжэ һайн һайхан шүлэгэй мүрнүүдээр дархан Долгорые Дондок Улзытуев магтан дуулаа юм.

Теэд Долгор Доржиевнамнай гансал дархалха уран бэлигээрээ суурхаа бэшэ, үшөө зоэрнэн зэрэлэн үүшэнгэнные эмшэлхэ онсо өөрын баряаша табисууртай юм һэн. Ямаршье мэргэжэл ехэтэй эмшэ врач хүнһөө дутуутүйгөөр хүнэй бэз махабадай байгуулга, шэнжыень Долгор Доржиевна һайнаар мэдэжэ, урагшатай бүтээсэтэйгээр аргалдаг байһараа бүри ехэ хүндэтэй болоһон юм:

...Уг залгаһан баряашадай
Удамаршан Долгор-эзы
Улад зоной өлүүр энхы
Удаан саг соо сахин ябаа...

Мүнөө хамбын хүреэн болоод байһан Ивалгын дасанай ганжар, хорлю, буга һогоон болон бусадта Мархаев Доржо (Замууха дархан) алта шаралсаһан юм. Энэ дарханай бүтээһэн уран зүйлнүүд мүнөө юрэ олдошогүй болоһон хой.

Гушаад оной һүрөөтэ сагта тушаагдажа наһа бараһан Шагдуров Ошорой (Шүүшхэн дархан) гаи буладаар бүтээжэ, эшыень, гэрыень уран нарнинар мүнгөөр һиилэһэн хутага, аза талаан болжо, Ц. Сампиловай нэрэмжэтэ музейдэ хадагалагдажа байна. Энэ уран бүтээлынь баһал уран дархан болжо ябаһан зээ хүбүүниинь Солбон Шагдуров уяран байжа хараһаная хөөрөө һэн.

Алташа, мүнэшэ түмэршэ уран гартанһаа алдар солоороо модошо дархашуул дутаагүй юм даа.

Тэртэ яһанай Нимгэнһэй тараһан Банзархаантанай уг модошо дархашуулааралаа сууда гаранхай. Морин эрдэнидээ токожо ябаха эмээл гансал һайхан, гоё байха бэшэ, харин мориной нюрганда тааруу, холгоохогүй байха эргэтэй байгаа. Энэ талаар Мahaае Данзан ехэ мэдээжэ болоһон байгаа. Хаа, хаанаһаа зон ерэжэ эмээл хүүлэдэг байһан юм. Уран-Дамбинн нэгэшье хадааһа хэрэглэнгүй 1870 ондо барибан найман ханатай ехэ гэртэ Санагын музейдэ урдын байра байдал харуулһан тахаг түхеэрэгдэнхэй. Һорһон Жамсын няаһан хоёр хабтагай нэгэшье илгардаггүй, харин нэгэ бүхэли модон шэнгеэр харагдадаг, бүри нэгэшье өө мөөгүй байгаал даа. Мүнөө тингэжэ модо холбохо шадабаринай нэгэл дархан байна. Тэрэ хадаа Ардаев Гармажаб Бадархаевич болоно.

...Дабажа ерээл бэлигынь
зуун жэлнүүды һэтэ...

гэжэ Д. Улзытуев тон зүбөөр тэмдэглээл даа: мүнөө үедэ уран гартай дархан залуушуул олошоронхой. Эндэ Викулий Шагдурович Хадаевай үүргэ ехэ юм.

Викулий Шагдурович 19 наһатайһаа Санагын дунда һургуулиин дэргэдэ хизаар ороноо шэнжэлхэ музей бии болгохо гэжэ ехэ оролдолго гаргаа. Эрхим бэрхээр хүдэлжэ ябахадаа «Арадай гэгээрэлэй отличник» гэһэн хүндэтэ нэрэ эргэдэ, медаль хайрада хүртэһэн байна.

1979 онһоо нютагтаа ехэ музей түхеэржэ, хүүгэдые гаргуулалда һургажа эхилээ һэн. 16 шабинарынь (түрүүшын бүлэг) Викулий Шагдуровичай һургуули эрхимээр түгэсхэжэ, уран гартан болонхой. Шагдуров Солбон, Шагдуров Валера, Жалсанов Баатар гэгшэд дурасхаалай бэлэгүүдые бүтээдэг Улаан-Удын заводто амжалтатай хүдэлжэ байна.

Эрдэм Дамдинович Шагжеев Санагынгаа һургуулиин дэргэдэ уран гартанай кружок эмхидхэдэ мүнгөөр дархалжа байна. Түрүүшын дүкгүүд ехэл найдал түрүүлнэ. Кружогой гэшүүдэй уран бүтээлнүүд республикын выставкэдэ эрхим һайнаар харагдажа, мүнөө Москватай выставкэ-харалгада хабаадажа байна.

Викулий Шагдуровичай шаби — Эрдэм Дамдинович кружогой һурагшад хуу баран уран дархашуул болошохогүй юм бээ. Гэбэшье, ургажа ябаһан үетэнние һайхан гэдэг юун бэ гэжэ ойлгуулха, түрэл арадайнгаа соёл болбосоролтой, уран нарин искусстватай дүтөөр танилсуулха, энэ сэтнэшэгүй ехэ арадай баялигые гамнаха, арьбадхаха түрэл нютагаа нэрлүүлхэ, солынь дуудуулха гэжэ эдиршүүлэймнай ойлгожо, зүрхэ сэдьхэлээрээ мэдэрһэнинии юунээр сэнтэйб даа!

С. РИНЧИНОВ,
худөө бэшэгшэ.

Санага нютаг,
Захаамин.

Энэ статьягай гонорарынь «Бурлад үнэнэй» жасада оруулнаб.

«Манай үеын хүн»
гэһэн конкурсдо ерэһэн очерк

АЖАБАЙДАЛАЙНЬ АРЮУН ЗАМ

ИНИЙ ҺАНАХАДА, Бишэн жэл бэшэнгоо бирагүй, хүндэ ашар юуб гэхэдэ, үнэлдэ юумэн бүхэнэй ухаангүйгөөр дээшэ, ударилшье шэрүүгуулаа.

Энэ жэлдэ, элдэб янзын усаһаа гэмтэ ябалгаһаа боложо, нюдэн хүнүүд гэмэлтэнэ, ходоно, саг һаа урид гэрэ» харишаһан байһэ дутынгөө зонуудхубүүдтэ, манайда хүнүүдтэ, саг үргэлжэ, ойлгомжотойгоор, ааар сахижа, һайнка, аха хүнүүдээ ажалдаа амжалта ибагты гээд хэлэжэл гэжэ далан табадабаһан, ажаа Сырма Дамдиновныренова намда хөө-

гэртэнь ороходо, арюмүүшэ, үнэн зүрэй үреэлнүүдые хэлан тайбанай түлөө ааалда зальбаржа, энэй хойноһоо һаможо һуудаг хүн хэмнай ямар ходын ааа, энэрхы һайхан ушэб?

аһан хараад, удаан гаахан хөөрэлдэжэ шэг шарайень, номгаа, эангыень адаглаахаа е сагта ажаһүүбрэхэшээлнүүдые олон юумэ үзэһэн, ажэ хүрэһөөр тухайлгоно. Урихан нюурынь удтай болоошье ан сарюун сэбэрээр нюдэнэйнь хараса һуларааршье һаа, хэн һонор зандаа. ие болотороо газелнуудые уншана, нюшье зүүнэгүй, сүлөө ванзор харана, рауганнуудые шагнаа хадаа олон юуходоог, олонние мэ ин тула, һүбэлгэн удхатай өөрөө дура хүрэлөөр Байгаа бэлэй.

Дамдиновна элир эхэ эсэгэнэй гээгдэ багахан дүүнэрээ тулиха, зобохые, ирхые яһала үзэсадахые, хүнэй хаанние һайса мэдэрбайна.

БҮЯНТАП, дэмбэжаргалтай хүнтэй танилсаһан хадаа гэн» газетынгээ унамтар тухайнь саахэ дуран хүрэнэ.

хөөхалай мандаэр хоёр жэл болдаа, Хэжэнгын айнка гэжэ нютагта, ыадай бүлэдэ энэ юм.

ынай дулаан сагаа бэлэхэглын үе ооо. Хожомоо, хэгүгэрһэн хойно хүл онон, нюурамгай, ибон басаган эхэ, ажа, бүри үхибүүн лаа дахажа, ааруулголой эрье зубшан, ооор гүйһэн, яһала ха.

ье малша зоной эн, удэһэн хадаа, аһаа дурлажа, хаиурааһан, хожомынь ие энээндэ зорюулгаа гэжэ нютагта, ыадай бүлэдэ энэ юм.

Тэрэ тосхоной Б. нэрэмжэтэ дунда бүрлад хэлэнэй, багшаар 1945 48 жэлэй ллана. Н. А. Тусондо ондо түрэл Бадай дунда һургэмсээрээ, Боохоной багшанарай училщин дэргэдэ нээгдэнэн нэгэ һарын курсада һуралсажа, дүүргэмсээрээ, 1943—1944 онуудта нютагтаа ажалайнгаа намтар эхилээ. Мүнөө жэлдэ тэбхэр табин жэл боложо, тэрэнээ үндэрөөр тэмдэглээ.

Надежда Арсентьевна 50-нэл соо багшалха эуураа, хэдэн зуугаад үхибүүдые бүряад хэлэнэй, литературын дээжэтэй танилсуулна. хэрэглэгдэхэ методическа заабари бэшэжэ гаргаһаниинь һайшаамаар юм.

Н. А. Тулусоева үхибүүдые түрэл бүряад хэлэндэнь олон жэлдэ һургаһанайнгаа түлөө «РСФСР-эй гэгээрэлэй отличник», «РСФСРэй габьяата багша» гэһэн үндэр нэрэ зэргэнүүдтэ хүртэһэн байна.

Б. БИРБАЕВ.

Тэрэнэй һургаһан шабинар соohоо бүряад хэлэнэй олон багшанар, журналистнууд, шүлэгшэд, уран зохёолшод урган гараа. Тиихэдэ 5—10-дахи классуудай бүряад хэлэнэй багшанарай хэшээлдэ

ТАААИ ХАМГААЛХА ҮҮРГЭТЭЙ

аймагта байгаали хамгаалха асуучно-практическа конференци үнөөр бэлдэгдэнэ. Энэ хэрэгтэ хоёр тухэриг һомологдонхой. Социолономикын болон этнографиин таскин гүрэнэй болон хилын саанахи эн мэргэжэлтэд, эрдэмтэд энэ конд хабаадахаар уригданхай. Ахын үзэсхэлэн һайхан байгаалиниень аршалан хамгаалха, нютаг зоной зан заншал һергээхэ асуудалнуудта онсо анхарал хэрэгтэй.

Энэ конференцин байгша оной сентябрь һарада үнэргэгдэхэ байбашье, тэрэнэй тон шухала байһые хараад абажа, эртэнһээ бэлэдхэлэй хүдэлмэри ябуулагдажа эхилэнхэй. Эндэ Буряадай эрдэмтэд, аймагай захиргаан ехэ туһа хүргэнэ.

М. ДАБАЕВА.

ҮЛЭСХЫ ХЭЛҺЭЭ

Үнгэрһэн долооной эсэстэ Японой Улаан Хэрээнэнһээ манай республикада гуманитарна туһаламжа бууба. Энэ удаа хүүгэдэй эдеэ хоолдо хэрэглэгдэдэг хуурай һүн эльгээгдээ. Улаан-Удэ хотын эмнэлэлгын эмхи зургаануудта мянга найман зуун хайрсаг. Сэлэнгын болон Хорнин аймагуудта табан зуу гаран хайрсаг нимэ һүн хубаарилагдаба. Хожомоо августын тэн багаар үшөө хуурай һүн асаргадаха. Тэрэнь Буряад республикын бусад аймагуудта дамжуулагдахаар хараалагданхай.

М. ШАГДАРОВ.

ИТАГ НЮТАГАЙ ҺОННИН

БИН ЖЭЛДЭ БАГШААР...

Арсентьевна Тунхинэй аймагай такидаг, хүн. Тэрэ Тунхэнэй эрэн тосхоной Б. нэрэмжэтэ дунда бүрлад хэлэнэй, багшаар 1945 48 жэлэй ллана. Н. А. Тусондо ондо түрэл Бадай дунда һургэмсээрээ, Боохоной багшанарай училщин дэргэдэ нээгдэнэн нэгэ һарын курсада һуралсажа, дүүргэмсээрээ, 1943—1944 онуудта нютагтаа ажалайнгаа намтар эхилээ. Мүнөө жэлдэ тэбхэр табин жэл боложо, тэрэнээ үндэрөөр тэмдэглээ.

Надежда Арсентьевна 50-нэл соо багшалха эуураа, хэдэн зуугаад үхибүүдые бүряад хэлэнэй, литературын дээжэтэй танилсуулна.

ОТАР-ТАСС: ДЭЛХЭЙ ӨӨДЭР

Верховно Сүүдтэнэрэнэн тухай гэдэ туһаламтухай гуйлтагүйе сахидаг албанууудэй албанууудлоно», гэжэ хандаха хахүүгэдэй гурбцын хүүгэдэй үйфедрые даагшашмелева хэлэсоонь тэнэрдэг

Верховно Сүүд энэ хэрэгээр мүрдэлгэ ябуулжа байнхай.

худалдажа абаа Фото-зурагуудай соо захил хэхэ

ҮБШЭ ЭЛИР ШЭНЭ

ТОМСК. Облдэй больницын үбшэнгүүдые эл Томск хотодо н нэлгын эмхи зу дабхартай байш та байрлана. Эн бүхэн ямар үү дэнэн тухай сэгнэлтэнүүдые тододхохо, бэрхэ харуулһан доро областнин 400 аргалуулха бай бые байгуулга дотор хүүгэдые таалаар ёнотойл лоно», — гэжэ хүүгэдэй гурб цын хүүгэдэй үй федрые даагша шмелева хэлэ соонь тэнэрдэг

зүйл хэһэн бэшэг ерэнэ юм. Сүүдэй нэгэ алба хаагша тэрэ бэшэгэй конвертые нээжэ байтараа ехээр гэмэлтэжэ, һүүлээрнь эмшэд тэрэнэй гарыень тайраха баатай болоо һэн. Верховно Сүүдэй түрүүлэгшэ Гонсало Родригес ба тэрэнэй орлогшо Алирио Абреу гэгшэдэй нэрэдэ баһал иимэ бэшэгүүд эльгээгдэһэн байгаад, аюулгүйе сахидаг албанууд тэдэнние тэнэлэнгүйгөөр нээжэ үгөө һэн.

Мүнөө Верховно Сүүд тэнэрэнэн тухай зүйл хэһэн бэшэг ерэнэ юм. Сүүдэй нэгэ алба хаагша тэрэ бэшэгэй конвертые нээжэ байтараа ехээр гэмэлтэжэ, һүүлээрнь эмшэд тэрэнэй гарыень тайраха баатай болоо һэн. Верховно Сүүдэй түрүүлэгшэ Гонсало Родригес ба тэрэнэй орлогшо Алирио Абреу гэгшэдэй нэрэдэ баһал иимэ бэшэгүүд эльгээгдэһэн байгаад, аюулгүйе сахидаг албанууд тэдэнние тэнэлэнгүйгөөр нээжэ үгөө һэн.

Мүнөө Верховно Сүүд энэ хэрэгээр мүрдэлгэ ябуулжа байнхай.

БРЮССЕЛЬ.

Бельгийн хаан Бодуэн Испанида амаржа байһан аад, зүрхэниинь тоттожо, наһа бараа һэн. Энээнтэй дамарамдуулан, Бельгийн правительство сентябрийн 7 болотор уйдхар гашуудалай байдал соносхобо. Сэрэгэй тусхай самолет бэеыень Эхэ орондоонь асараа һэн. Бодуэнэй хэрэгые үргэлжэлүүлхэ үүргэтэй хан нэагуурта Альбертые (наһа бараһан хаанай дүү хүбүүн) хаанай шэрээдэ һуулгахые премьер-министр Жан-Люк Деан Бельгийн хүн зониие уряалаа. Тэрэнэй хэһэн мэдүүлгэ хэбэлэдэ толилогдоо һэн.

БРЮССЕЛЬ.

Бельгийн хаан Бодуэн Испанида амаржа байһан аад, зүрхэниинь тоттожо, наһа бараа һэн. Энээнтэй дамарамдуулан, Бельгийн правительство сентябрийн 7 болотор уйдхар гашуудалай байдал соносхобо. Сэрэгэй тусхай самолет бэеыень Эхэ орондоонь асараа һэн. Бодуэнэй хэрэгые үргэлжэлүүлхэ үүргэтэй хан нэагуурта Альбертые (наһа бараһан хаанай дүү хүбүүн) хаанай шэрээдэ һуулгахые премьер-министр Жан-Люк Деан Бельгийн хүн зониие уряалаа. Тэрэнэй хэһэн мэдүүлгэ хэбэлэдэ толилогдоо һэн.

УНШАА, ДУУЛАА ҺЭН ГҮТ?

ГАЙТАЙЛ ХАШ ДАА

1 миллион хүн манай Газар дээрэ жэл бүхэндэ алуулна, бэеэ хороожо алана. Үшөө 2,5 миллион хүн аюул усалда орожо наһа барадаг байха юм. Элүүрые хамгаалгын Бүхэдэлхэйн эмхинн элидхэл соо энээн тухай хэлэгдэнэ. Карноска дадан соо оршодог Санта-Лусия арал алагдаһан зонэйнгоо тоогоор «түрүүлнэ». Мянган хүн бүхэндэ абаад харахада, 22 хүн жэл бүри алуулна. Хоёрдохи, гурбадахи нууринуудые, Эквадор Пуэрто-Рико хоёр (21-21 хүн алуулна) «эзэлнэ», США-да 13 хүн алуулна (долоодохи нуури). Гэбэшье энэшье тоонь Европын хүргжэлтэ түгэс оронуудаа дунда эзэрээр 10 дахин ехэл юм.

Мянган хүн бүхэндэ абахада, эгээл олон хүн Венгридэ (48 хүн) бээ хорооно. Финляндида — 47, СНГ-гэй оронуудта 32 хүн жэл бүри бээдэ гар хүрэдэг байха юм.

Машина хашинаар эгээл элбэг США-да (мянган хүн бүхэндэнь 771 автомобиль хүртэнэ) 10 мянган машина бүхэниие абахада, 2,5 хүн усалда орожо, наһа барана. Харин мянган хүн бүхэндэ нэгэл автомобильтай Эфиопидо аяар 151 хүн машинада дайруулжа, даруулжа хосорно. Һонин аабаа? 771 ба 1; 2,5 ба 151. Жэшэхынишье аргагүй бэшэ гү?

ЭГЭЭЛ ҮНЭТЭЙ

Хабтаһан түмэрөөр хэгдэһэн Микки-Маус Диснейн нааданхайнуудай сэнгэй рекорд тогтоообо. «Кристиз» аукцион дээрэ тэрэниие худалдахадань, 12.100 фунт стерлингтэ (18.360 доллар) болобо. 1931 ондо хэгдэһэн энэ нааданхайе (Микки-Маус шармэнщик мэтээр харуулагданхай) Лондондо ажаһуудаг нэгэ эхэнэр чердак дээрэһээ олоо юм ха.

ҮРДАЖА ЕРЭЭ

2 мянган жэлэй саана Мадагаскар дээрэ аммдаржа байһан асари токо шубуунай үндэгэ Австралида ажаһуудаг гурбан хүбүүд олобо. Тэрэнь тэдэнэй гурбуулланайнь толгойнуудай шэнээн байха юм. Теэд хайшан гээд аяар Австралида олдобоб? Далайн эрьедэ дүтэ байһан хадаа уһа руу утаагдан ороод, океанай долгинуудта туугдан, Австралин эрьедэ асарагдаһан байгаа ха гээд багсаамжалагдана.

14 ХОНОГ СОО

Урда Африкын Республикада оршодог Квазулу бандустанай парламент дээрэ «Инката» партие хүтэлбэрилэгшэ Мангосуту Бутелези 14 хоног соо элидхэлээ уншаба. Тиихдээ үдэр бүри үглөөнһөө үдэшэ болотор үгэ хэлэдэг байгаа. Дүүргэхэдэнь, депутадууд нэрьемэ альга ташалгаар үдэшэбэ. Магад 427 хуудаһан элидхэлэйнь түгэсэһэндэ тэдэнэр баясаа гү?

Энэ элидхэлээ господин Бутелези англи болон зулу хэлэнүүд дээрэ уншаа юм. Энэ 14 хоног соонь Лев Толстойн «Война и мир» гэжэ романние шангаар уншаха арга олдохо һэн. Хажуугаарнь тус элидхэл бүхы дээрээ эхин эмхинүүдтэ бүхэлеэрээ дамжуулагдаа. Тиимэһээ саарһанда горитой мүнгэ гаргашалха баатай болоо.

СЭРЭГШЭН ШЭНГИ СЭХЭ СЭБЭР

46-тай Ким Кэмпбэлл Канадын оборонын министр болоо һааб даа. Харин мүнөө премьер-министрэй тушаал эзэлэхэ һанаатай. Тэрэ гэнтэ сэхэ сэбэр байһанаа харуулха гээ юм гү: «Би нэгэ дахин марихуана татаа һэм. Нэгэл дахин һороошье һаа, утааень хуу «залгааб»,— гэжэ мэдүүлбэ. Маанадай мэдэһээр США-гай шэнэ президент Билл Клинтон баһал ногоо татаа һэм, зүгөөр утааень залгяагүйб гээд мэдүүлээ хамнай.

МҮНІЭГҮЙ БОЛОШОО

Югославинн нинслэл хото байһан Белградтахи «Интерконтиненталь» отель соо байжа байһанаа, шатараар дэлхэйн экс-чемпион Роберт Фишер гаража ошохо баатай болоо.

Юундэ? Юуб гэхэдэ, эндэ байһанайнгаа түлөө түлэхэ мүнгэгүй болоо юм ха гээд «Вечерние новости» һонин мэдээсэбэ. Борис Спасские ялаһанайнгаа һүүлдэ тэрэ одоол наһаа амарханаар байһан ааб даа.

Энээнһээ урда тэрэнэй айхабтар гоё номерой түлөө серб банкир Ездимир Васильевич түлэжэ байһан юм. Зүгөөр тэрэнэйнь банк панхаруутаад, эзэниинь Израиль зугадаа. Тус банкда этигэжэ мүнгээе хадагалһан зондо Васильевич 80 миллион доллар үритэй.

«Манай үеын хүн» гэһэн конкурсдо ерэһэн очерк

АЖАБАЙДАЛАЙНЬ АРЮУН ЗАМ

табан үхибүүдээ абажа, үхэр малаа туужа, Хэжэнгэ нютаг зөөжэ ерэһэн юм.

Эндэ ерэхэдэнь, коммуна эмхидхэгдэнхэй, энээндэ олон хүнүүд оронхой байгаа. Эхэнь үнишье бодомжолоогүй, наин дурааараа мэдүүлгэ бэшэжэ, эндэ ороходонь, хамаг байһан зөөриниень — үхэр малыень, һүнэй, өдолой машинануудыгаа эхилээд, даха далабша хүрэтэр саарһан дээрэ бэшэжэ абаад, хамтын зөөри болгоһон гэхэ. Тэрэл үдэртөө Хэжэнгэ голой эрьедэ оршодог багахан модон тэрэ тэбхэр гэртээ оруулжа, түлеэгээр хангаад, эхнень тоһоной заводто ажалтай болгоһон байна. Тиихэдэ 1929 он гараад байгаа.

ҮДЭРТӨӨ ЭХЫНГЭЭ АЖАЛ дээрээ байхада, үнөөхи орбогорхон гэртээ дүрбэн багахан дүүнэрээ хараад, арба хүрөөгүй басаган гэртэли, газаахи ажалаа хээд, сайгаа шанаад, эдеэлүүлээд байгаа бшуу.

Харин 12 наһатай болоходоо, эгээ түрүүн эндэхи долоон жэлэй һургуулинин богоһо алхажа ороһон, 5 класс дүүргэһэн байна. Теэд хэрэшье һурахадаа бэрхэ, номдо дуратай байгаашье һаань, саашаа һуралсалаа үргэлжэлүүлхэ арга боломжо олдоогүй һэн.

Ушар юуб гэхэдэ, 5-дахи классаа дүүргээд, һургуулиһаа тараад байтарнь, түрэһэн эхэнь гэнтэ наһа баража, хуулинин наһа гүйсөөгүй табан үхибүүд үнишэржэ, туйлай ехэ хохидол үзөө һааб даа.

Үхибүүд үншэржэ, үлдэхэ садахые үзэхэ, даараха бээрэхые мэдэрхэ, хүнүүдэй шарай шарайшалха ye саг тохёолдоо бэлэй. Юрэдөө, саашаа һураха арга боломжогүй боложо, хоолойгоо тэжээхэ, дүүнэрээ харалсаха, хайшан гээд амар мэндэ ажамидархаб гэһэн асуудал табигдаа һааб даа. Тингэжэ, залуу наһаһаа ажал хэхэ баатай болоо һэн.

1936 ондо «Ленинэй зам» колхозой гэшүүн боложо ороод, ветеринарна санитаркаар хүдэлжэ эхилээд, ажалайнгаа намтарай арюун ута харгыда гараа бэлэй. Илангаяа хүндэ хүшэр үсдэнь энэрхы һайхан үнөөхил колхозойнгоо ажалда ябажа, үхэр малаа үбдэхөөхэгүй, гарза хоролтодо оруулхагүй гэжэ хүсэ шадал гамнангүй, үсэд нэтэрүүгээр хүдэлжэ эхилээ һааб даа.

Энэ үсдэнь дүүнэрынь үндыжэ, хүдэлмэридэ, һургуули һударта оронхой, нэгэ дүүнь сэрэгэй албанда татагдажа, сэхэ фронт эльгээгдээ һэн. Теэд нютагаа бусаха, гэртээ ерэхэ, эгэшэ, дүүнэртээ золгохо хуби заяагүй байшоо. Хожомоо хойно хойноһоо һубарилдан, дүүнэрынь наһа бараа бэлэй. Харин Сырма Дамдиновна мүнөө нэгэ басагатай, табан аша, зээнэртэй, наһанайнгаа нүхэртэй Хэжэнгэ дээрээ Х. Намсараевай зэргэдэ 50 жэлдэ» гэһэн тэмдэгтэ зуушалагдаһан байгаа. Теэд ямар нэгэн ушар шалтагаанһаа боложо, тэрэнь барюулагдаагүй үлэшөө.

Олон жэлдэ территориальна парторг, агитатор, пропагандист ябаа. Илангаяа һунгалтада бэлэдхэлэй болохо үедэ, агитаторнуудай хүдэлмэри аргагүй ехэ болодог байһан юм. Энээн тухайгаа Сырма Дамдиновна нигэжэ хөөрэнэ: «Агитатор бүэшэмнай аймшагтай харюусалгатай партийна даабари байһан юм. Залуушуул, юрэдөө, юу мэдэхэб? Ти

Замай тэмдэглэлнүүд

ХУБИЛАЛТАНУУД ОЛОН: hайншье, муушье...

Россиhаа Монгол hайхан орон руу ошоходо, урда-найхиhаа нэгэ бага хүнгэн болоо юм байна. Паспорттай болоол hаа, ондоо юумэн (визэ) балай хэрэггүй болоо юм ха. Тиимэhээ хилэ дээрэ машинануудай үсөөн байгаал hаань, балай удаан хүлеэн-гүй дабаад гараха арга бии болонхой.

Хилэ гараад саашалхадал, байгаалиин байдал, үнгэ зүhэнь тад ондоо болоодхихо юм. Эндэ бороо ехэхэнээр ороод, саашалхада, гол мүрэнүүд үерлэжэ эхилэнхэй байба. Тиимэhээ тала дайда зөөлэхэн, хилэн мэтэ торгоолиг ногоон хибэсээр хүшагданхай шэнгеэр харагдана. Энэ хибэс дээрэ үнгын олон сэсэгүүд гоё hайхан зүhөөрөө нэмэри гоё болгон нэмжыжэ, нюдэ баясуулха юм.

Хирэ болоод лэ ганса нэгэрээ гү, али бүлэг бүлэгөөрөө суглуулагдан табигдаhан hэеы гэрнүүд харагдана. Хажуугаарнь дүн сагаан хонид, гэлигэр тарган мал, алба hэбшээндэ атаархан атарлаhан адуун hүрэгүүд хаа-хаанагүй харагдана. Харгын захаар набтархан морин дээрэ хэлтын hагад hууhан зоной хайшаашьеб hайбарлуулан ябахань хаа-яа үзэгдэнэ. Ааяма халуун агаарта зэрэлгээн миралзан наадаад, унжартан байhан бүлтадаа халзан хадануудай зүhэнь хубилна хэбэртэй.

Улаан-Баатар хүрэтэр замнай яhалал ута даа. Алтан-Булаг, Сүхэ-Баатар, Шарын-Гол, Хараа-Гол, Тутыш-Нарс, Дархан... 600-гаад модо гаталаад, бидэнэр нилээн орой болоhон хойно Монгол ороной нислэл хотодо хүрэжэ ерэбэбди. hүни хото соогуур ябахада, зандаал хэбэртэй. Жэл хахад соо тиимэ ехэ хубилалтануд хаанаhаа болошохо hэм даа гээд hанахадашни, бодото байдал онсо өөрын хэлбэритэй байшаба...

Ямар юумэн Улаан-Баатарта гансата анхарал татанаб гэхэдэ, хаа-хаанагүй, зоной байдаг гэр бүхэнэй шахуу подвал соо, урдань ондоо, гол түлэб сеёлой эмхинүүдэй эзэлдэг байhан байрануд соо магазинуул нээгдэнхэй. Жэшээлхэдэ, айхабтар томо, гоё выставкын түбэй зал соо тоо томшогүй олон хубини магазинуул худэлнэ.

Эндэнь гол түлэб хитад, эд бараан наймаалагдана. Японой, Сингапурай, Таиландын, Гонконгын, Тайваниин үсөөн тоото эд бараан дурдахгдана. Европын ороноудhаа, Россиhаа асарагдаhан эд бараан баhал нилээн хомор гээд харахаар hэн. Дэлгүүр дээрэ болоhон гол хубилалтануудай нэгэн энэ болоно. Гадна наймаашадай дунда тад ондоо зон бии. Урдань гансал наhажаал эхэнэрнүүд байгша hааб даа. Харин мүнөө гол түлэб залуу хүбүүд, басагад лэ харагдана.

Үшөө нэгэ хубилалтанй хадаа үнэ сэнгүүд болоно. Тэд монгол мүнгэн манайхидал адли 10,50 мянганай саарhагүй hэн хойноо одоо мэшээг мүнгэтэй болобошье, ехэдээл hаа, нэгэ бараг эд абаха аргатай. Гүрэнэйшье, хубиншье, коммерческэшье магазинуудта сэнгүүд адлил ехэ. Гансал «хара дэлгүүр» дээрэнь сэн нэгэ бага доогуур хаш гээд багсаамжалхаар байгаа hэн.

• • •

Маанадые урижа абаашаhан «Монголын спорт» hонин, Монголой спорт тухай бэшэдэг сэтгүүлшэдэй эблэл мүнөө яhала бараг байдалтай хэбэртэй. Саг соогоо гол hониноо гаргаад, хажуугаарнь Монгол ороной спортдо зорюулагдаhан журнал, «Монголой бухэ» гэhэн hарадаа нэгэ удаа гаргагдадаг бага хэмжүүрэй 24 хуудаhатай газетэ хэблэгдэнэ. Гансал саарhанай талаар хаа-яа таhалдаг болодог хаш.

Эндэ тон hонирхолтой юумэнинь хадаа тус hониной редакциин бүридэл мүн болоно. Юуб гэхэдэ, зохёохы ажалтай ородоол дүрбэн хүн хоёр hонин, нэгэ журнал гаргажа байна. Табадахинь эдэ гурбаниие нэгэдхэн хүтэлбэрилдэг ахамад редактор Сурмаажавын Түвдэнням нилээд залуу хүн. Тэрэ hаял 39 хүрэжэ ябана. Москвада Ушасхоорондын харилсаануудай гүрэнэй институт түгэсхөөд, арбаад жэл соо Гадаадын хэрэгүүдэй министерствэдэ худэлжэ байhанаа, үгүүлэлнүүдые, шүлэг болон рассказуудые бэшэдэг болоhон тула журналистын хүшэр хүндэ ажал хэдэг болохо гэhэн шиндхэбэри абаад, мүнөө болотороо ябана.

Бидэнэр Түвдэннямтай, тэрэнэй орлогшо Үлзийбататай уулзажа, хаана ошохо, ямар хэлсээнүүдые хэхэ тухайгаа ярилдабабди. Тиихэдээ гол түлэб «Монголын спорт» болоод «Буряад үнэн» hониннуудай хоорондохи холбоо бэхижүүлхэ тухай хөөрэлдэhэн байнабди. Тиихэдэ нэгэхоёр худэлмэрилэгшэдөөрөө андалдажа, дүй дүршэлөөрөө хубаалдаха, Монгол, Буряад ороноудтай танилсуулха гээд хэлсэбэбди.

Энээнhээ гадна, МОНЦАМЭ агентствын уласхоорондын мэдээсэлнүүдэй ахамад редактор Адьяатай, «Багш» hониной ахамад редактор Дан-Ажавтай, Монгол туургата арадуудай хүүгэдэй «Унаган» журналай ахамад редактор, «Алтан унаган» гэжэ уласхоорондын шангай лауреат Дашдондогтой, бусад олон нүхэдтэй уулзаhан, hонин хөөрэлдөө дэлгэhэн, хоёр талаар туhатай хэлсээнүүдые хэhэн байнабди.

Тиихэдэ Монгол ороной олонхи hонинуудай ехэ обор байдалда ороhонние, бүридэлнүүдэйнь эрэд хорооглдожо байhаннинь мэдэжэ абахадаа, одоо гайхаабди даа. Гүрэн түрын «Ардын эрх» hониншье баhал долоон хоног соо таба дахин бэшэ, харин гурба дахин гарадаг болоод байна. «Үнэн» hонин саарhатай, мүнгэтэй байгаал hаа, гарана ха гээд багсаамжалхаар байгаа hэн. Харин «Багш» hонин мүнөө дээрээ огто гарахаяа болёод, арбаад гаран хүн байhанаа, ородоо гурбуулан үлөөд, саашанхи хубн заланайнгаа хайшаагаар шиндхэгдэхыень хүлеэнэ.

Монголой hониннуудай хэhэгүүд эрид хороно. Эгээл олоор тараагдадаг «Ардын эрх» 56 мянганhаа 19—25 мянган болотороо унана, hөөргөө олон болоно.. «Үнэн» 6-7 мянгандаа, «Монгольын спорт» 2,5 мянганай хүреэн соо ороихой. «Багша» hонин hүүлэй үедэ 2-3 мянганhаа дээшэ гараагүй. Энээнэй гол шалтаганууд хоёр: захилай айхабтар ехэ сэн болоод hониннуудай саг соогоо гаргагдадаггүй, захилшадтаа асарагдадаггүй байhан ушар.

Монгол ороной журналистнуудай салин тон бага. «Бишни ахамад редактор хүн аад, 6,5 мянган түхэриг абанаб. 3 мянганайнь байрын түлбэридэ ябашахадань, үлөөшэ мүнгэн дээрэ. hамганайнгаа тон багахан пенси нэмээд лэ ажамидарха баатай болоолдаа. Харин ондоо худэлмэрилэгшэд тухай юу хэлэлтэйб даа? Тиимэhээл манай залуушуул бага салинтай ажал хэнгүй, хонжоо наймаа хээд ябаха баатай болоно бшуу»,— гээд «Багш» hониной ахамад редактор Дан-Ажав тон гунигтайгаар хэлээ бэлэй.

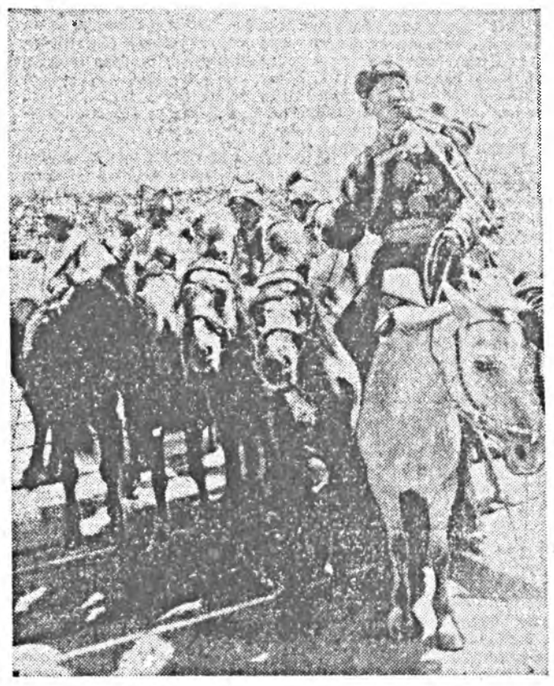

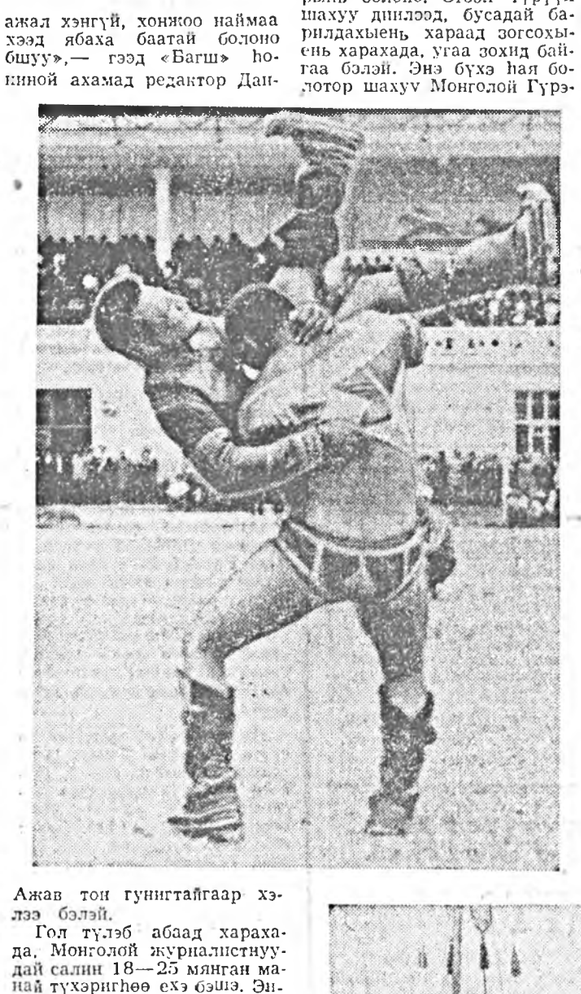

Гол түлэб абаад харахада, Монголой журналистнуудай салин 18—25 мянган манай түхэригнөө ехэ бэшэ. Эндэ гансал мяханай сэн лэ бага хэбэртэй. Дунда зэргээр 200 түхэригтэ гэхэ гү, али манайхяар 600-та бшуу. Үгэрсэ, помидор болоод бусад огородой эдеэн үнэгүй аад, тон хомор. Онсолходо, хартаабха 250 монгол түхэригтэ. Мяханhаа үнэтэй. Манайхяар 750 түхэригтэ болоно гээшэ ааб даа. Нигэжэ эдеэ хоолой зүйлнүүдэй үнэгүй байhан ушар бага салинтайшье hаа, нэгэ аргаяа олоходонь монголнуудта түhална хэбэртэй.

Тон хэрэгтэй аад, ехээр дутадаг юумэниинь хилээмэн гээд ойлгобобли. Улаан-Баатарта карточкаар хилээмэ үгэдэг болоо бшуу. Зүгөөр Сүхэ-Баатар хотодо ерэхэдэ, хилээмээр балай дутагаггүй хэбэртэй байгаа hэн. Нимэл олон ондоо, элдэб байдалтай бултадаал болоод байна хабди...

• • •

Монголой зарадай хубисхалай 72 жэлэй ойдо зорюулагдаhан Наадан бидэнэртэ тон hонирхолтой байба. Тэрэнние Президент Очирбат нээгээд, удаань хүлэг мориные унаhан баатар хүбүүдээр үдэшэгдэhэн Чингис хаанай юhэн сагаан туг оруулжа, стадион соогуур гурба тойруулаад, трибунын урда абаашажа, бултыень тааруулан табиба. Тингээд лэ мүрысоонүүд захалаа hэн.

hүр харбалга стадионой хажууда баригдаhан түсхай газарта үнгэргэгдэнэ. Гол талмай дээрэнь аймагуудай эрхим мэргэшүүл шадабарияа харуулна. Хажуу таладань гол мүрысөөндэ орожо шадаагүй зон юрэл хоорондоо хэлсээд, хабаяа туршана. Эндэ тон бишыхан хүүгэдэй харбажа байхыень харахада, ехэ хөөрхэн, зохид байгаа.

Тингэбэ ябашье бүхэ барилдаан онсо hонирхолтой. Мүнөө эндэ 512 бүхэ барилдаха байба. Тэдэнэрэй дунда 4 абарга бии. Дархан абаргануд Дамдин, Баянмунх, абаргануд Батэрдэни, Хазбаатар, арбаад арсалангууд, хори гаран заануд, гуша гаран нашангууд аймагуудай олон тоото заануд болоод арсалан бүхэнүүд гаража, хаба шадалаа туршаба.

Эндэ тон hонирхолтой юумэниинь гэхэдэ, 62-той болоhон дархан абарга, Монголой габьяата артист Дамдинай дүрбэн дүхэриг шуу түргэноор дабажа гараhан ушарынь болоно. Эгээл түрүүн шахуу дишлээд, бусадай барилдахыень хараад зогсохыень харахада, угаа зохид байгаа бэлэй. Энэ бүхэ hая болотор шахуу Монголой Гүрэнэй циркдэ амжалтатайгаар ажаллажа байhанаа, мүнөө наhанайнгаа амаралтада гаранхай юм. Эндэ заан зэргэтэй хүбүүнинь, Баяраань баhал бараг hайнаар барилдаа гэбэл, ушагшадтамнай hонирхолтой ёнотой даа.

Бүхы дэлхэй дээрэ тон ехээр мэдээжэ бүхэ, самбо барилдаагаар дэлхэйн чемпион, дүрэ буляалдалгын барилдаагаар дэлхэйн, Олимпиин нааданууудай мүнгэн медальнуудаар шагнагдаhан Монголой, СССР-эй спортын габьяата мастер, Монголой Ажалай Баатар Баянмунх баhал дүрбэн дүхэриг дабаад, табадахидаа унаа.

hүүлэй hүүлдэ заан зэргэтэй Дулмажабай Мүнхээрдэни абарга, Бадманимбуугай Батэрдэни хоёр үлөөд, тон шанга hонин тэмсэлэй удаа 26-тай Батэрдэни илажа, табадахияа удаа дараалан Наадан чемпион болобо.

Мори урилдаа ёhоор хаража шадаагүймнай голхоролтой юм. Юуб гэхэдэ, Наадан хоёрдохи үдэрэй үлэ багта айхабтар ехэ уhатай, хушын hамарай шэнээн мүндэртэй аадар адхараад, шэбтэ нобто нороhон бидэнэр гэрэтээ бусаха баатай болоо hэмди. hонин лэ юумэн болодог юм байна. 10—40 модон соо элдэб наhанай моридой урилдахада, яаhан hонин гээшэб?

Монгол ороондо энэ зундаа хэдэн ехэ нааданууд болоо. Аяар табан аймагай бии болоhоор 70 жэлэйнь ой гүйсэжэ, эрын гурбан наадан, зоной хүхилгэн болохо хараатай байгаа. Сагай хэды хүндэшье hаань, найр нааданууудай боложол байhаниинь hайн даа!

Монгол hайхан ороондо удаан байгаагүйшье hаа, яhала олон юумэ хараа, үзөөбди, олон зоноор золгообди, ярилдаабди, ехэ юумэ мэдэжэ абаабди. Тиихэдэ нэгэ бага ондоошье hаа, манай орон соо боложо байhан үйлэ хэрэгүүдтэл адлирхуу муушье, hайншье олон хубилалтануд болоо юм байна.

Монгол ороитой хахасаад, хилэ гаталжа, түрэл дайда дээрэ гарахада, гунигтайшаг байгаа. Юуб гэхэдэ, бороо хура балай ороогүй, добонууд халсагар халзан, ургаса хараа байса муу hэн. Теэд саашадаа үшөө орой бэшэ, бороо орожо, ургаса ногоон hайжарха, саг хубилха гэжэ батаар найдаhыемнай уншагшад ойлгоо юм ааб даа...

Ц. ЦЫРЕНДОРЖИЕВ.
журналист.

ЗУРАГУУД ДЭЭРЭ: Мори урилдаанда илагшад стадиондо; жолооень залагша үбгэн соло дуудана; стадионой талмай дээрэ барилдаашад; нааданда илагша бүхэ Б. Батэрдэни (зүүн гараhаа), хоёрдохи hуури эзэлhэн Д. Мүнхэрдэни хоёр hүүлшьн уулзалгын үрда.

Б. СУГАРЖАБАЙ
фото.

Д-З. Д. ГОМБОЖАПОВ

Россин Журналистнуудай холбооной гэшүүн, Буряадай Гүрэнэй телерадиокомпаниин буряад редакциин таhагые даагша, бултанаймнай hайн нүхэр Даши-Зыгбо Дамбаевич Гомбожапов (Гомбожабай) 58-тай боложо ябатараа, 1993 оной августын 7-до наhа бараба.

Д-З. Д. Гомбожапов 1935 ондо Мухар-Шэбэрэй аймагай Харгаahата нютагта колхознигой бүлэдэ түрэhэн юм.

Нютагайнгаа долоон жэлэй hургуули дүүргэhэнэйнгээ hүүлээр Улаан-Удын багшанарай училищида, Буряадай гүрэнэй багшанарай дээдэ hургуулида hуралсалаа үргэлжэлүүлhэн байгаа.

1960 ондо дээдэ hургуули дүүргээд, Боохоной багшанарай училищида буряад хэлэ, литература заахаар эльгээгдэhэн юм. 1962 ондо «Байгал» журналай литературна худэлмэрилэгшөөр томилогдоо бэлэй. 1963 оной намар Буряадай Гүрэнэй телерадиокомитедэй Улаан-Удын телестудиин корреспондентээр, удаань дикторээр худэлөө hэн. Тэрэ үеhөө хойшо зохёохы ажалынь Буряадай телевиденитэй холбоотой юм. Буряад хэлэн дээрэ ябуулагдадаг редакциин ахал[illegible] тораар, ахамад [illegible] уран hайханай [illegible] гые даагшаар х[illegible] шаад жэлэй тур[illegible] денидэ худэлхэдэ[illegible] лэ, соёлые хуг[illegible] ритой хубитаяа[illegible] то городуудhаа. [illegible] гуудhаа тэрэнэй [illegible] териалнууд тел[illegible] зүрхэ сэдьхэлые[illegible] дэлгэдэг, омогор[illegible] дэг байгаа.

Эдиэ багаhан [illegible] рассказуудые з[illegible] Зохёолнуудынь [illegible] үнэн» газетэдэ[illegible] журналда толилг[illegible] боринууд болго[illegible] Олон шүлэгүүдь[illegible] гогдожо найруул[illegible]

Буряад Респ[illegible] лые хүгжөөлгэ[illegible] байhанайнь т[illegible] «Буряад Республ[illegible] та артист» гэhэн[illegible] рэ зэргэ олгогд[illegible]

Д-З. Д. Гом[illegible] гэр hайхан сэд[illegible] нүхэр, анэрхы[illegible]

Манай хайра[illegible] рэлтэ hайхан д[illegible] дэнэй сэдьхэлэ[illegible] хэ улахэл.

БҮЛЭГ Н[illegible]

Спорт — *Спорт*

ХҮНГЭН АТЛЕТИКЫН hО[illegible]

Залуушуулай дунда Россин түрүү hуури эзэлхын түлөө мүрысөөн Владимир хотын «Торпедо» стадион дээрэ үнгэргэгдэжэ, 700 шахуу эдир атледүүд хабаадаhан байгаа.

«Россин эдир наhатан» гэжэ спортын бүлгэмэй олимпийскэ бэлэдхэлэй түбэй гэшүүн Сергей Лобов үтые харайхадаа, 7 метр 49 сантиметр үрэ дүн харуулжа, хабаадаhан 29 хүнүүд соohоо эгээл эрхим үрэ дүн харуулhан байгаа. Хойто удэрынь түгэсхэлэй мүрысөөндэ Лобов 7 метр 36 сантиметртэ харайжа, зургаадахи hуури эзэлбэ. Тиихэдэ тэрэ гурбадахи hуури эзэлэгшэhээ ородоол 12 сантиметрээр гартаhан байха юм.

Багшанарай институтай студент Михаил Золотухин табан километрэй зайда урилдахадаа, 15 минута 14,18 секунда саг харуулаа.

Энэ жэлдэ спортын мастерай нормативтүүргэhэн Улаан-Удын гарнизоной сэрэгэй алба хаагша Анастасия Данчинова 21 километр 95 метртэ урилдахадаа, 15 хүн соohоо илажа гараба.

Манай нютагай суута ур[illegible] марафоной урилдаагаар 1954 [illegible] ропын чемпион Сергей Попо[illegible] хүртэхын түлөө мүрысөөс[illegible] спортклуб 12-дохёо түбэй ста[illegible] үнэргэгэhэн байгаа. Мэдээжэ [illegible] лерий Аверков энэ талаар у[illegible] гадаг юм. Хяагтын аймаг[illegible] тосхондо түрэhэн Сергей По[illegible] Удын түмэр замай техникум[illegible] удаан саг соо Санкт-Петерб[illegible] ажаhуулhан байгаа.

Зүүн Сибириин технологич[illegible] түлай студентка Наталья [illegible] 300 метрэй зайда 39,2 секунд[illegible] рэй зайда 1 минута 33,2 [illegible] харуулаа. Игорь Мокров 3[illegible] зайе 38,1 секунда соо гаталба[illegible] тэ Дмитрий Замулин 1 мин[illegible] кунда саг харуулжа, илалт[illegible] байгаа. Эдэмнай Улаан-Удын [illegible] халаанай хүүгэдэй спортын [illegible] гуулиин hурагшад болоно.

Б. МИРО[illegible]

МВД-hээ мэд[illegible]

ӨӨhЭДЫНХИДЫН[illegible] ХУЛГАЙЛБА

Үнэрhэн долоон хоногой дохёо, мэдээсэлнүүдhэ тобшолол хэхэдэ, эндэ гүрэнэй зөөри хулгайлха дуратайшуул олошороо. Эдэнэр хэд бэ гээд, нэн түрүүлэн хаража үзэхэдэ, гүрэнэй зоори хулгайхудалhаа хамгаалхаар табигдаhан харуулшад, өөрын худэлмэришэд байшоо. Жэшээнь, сүүдхын туршада табан харуулшад өөhэдынгөө участок дээрэhээ хэрэгтэй юумэнүүдээ хулгайлhан байха юм.

Июлиин 20-ной hүни «Содружество» гэhэн бага предприятиин байра руу хулгайшад сонхын түмэр хаалта абажа ороод, «Циклон» түхэлэй 18 пылесос хулгайлhан байгаа. Улаан-Удын Октябрьска районой дотоодын хэрэгүүдэй таhагай худэлмэрилэгшэд хулгай хэhэн хүниие элирүүлхэдэнь, тэрэнь тус предприятида гагнууршанаар худэлдэг хүн байбал даа.

Мүн энэ удэр трамвайн управлениин мастер милициде нимэ удхатай гомдол бариба: «Майн 1—3-най удэрнүүдтэ танигдаагүй хүн трамвайн управлениин склад доогуур нухэ малтажа ороод, тэндhээ УАЗ-3303 ба ГАЗ-24 түхэлэй машинануудай запасной частьнууд хулгайлагдаа». Мүрдэлгэ хэхэдэ, эдэ хулгайнуудые тус захиргаанай электрик үүдхэhэн байба. Мүн энэ удэр 17 сагта Октябрьска районой харуулай таhагай старшина овощ худагалдаг баазын гурбан худэлмэришэдэй телефоной гурбан аппарат, эдеэ хоол хулгайлаад, машинада ашажа байха үедэнь баряа. Улаан-Удэ хотын Железнодорожно районой «Спилг» гэжэ акционернүүдэй бүлгэмэй байрын газаahаа 200 мянган түхэригэй барилгын материал үгы болошобо ха. Мүрдэлгэ хэхэдэ, энээние өөрынь лэ худэлмэришэн хулгайлhан байха юм. Тус районой «Сектор» кооперативай складай хана эбдэжэ ороhон хулгайшан эндhээ барилгын материал болон бусад хэрэгсэлнүүдые абаhан байгаа. Шалгалта хэхэдэ, тус кооперативай харуулшан хулгай хэhэн байба бшуу.

Тээсгэн «МВД-hээ мэдээнэ» гэhэн статья соогоо Улаан-Удэ хотын нэгэл предприятида 5,6 миллиметр калибрай буу нюусаар хэгдэнэ ха гэгдээ hэн. Тэрэнь элирүүлэгдээ. Июлиин 22-ой удэр Южнэ тосхондохи зайан заларуулгын ажалай 2-дохи колониин территори дээрэ «Востоксибэнергоснабай» ОРС-ын начальник бариглаа. Тэрэнэй гартаа баринка ябаhан юумыень шалгажа үзэхэдэ, нюусаар хэгдэhэн 5,6 миллиметр калибрай бууладаг гурбан авторучка олдобо.

Үнэрhэн долоон хоногой мэдээсэлнүүдэй тобшолол хэхэдэ, эндэ гүрэнэй зөөри хулгайлха дуратайшуул олошороо. Эдэнэр хэд бэ гээд, нэн түрүүлэн хаража үзэхэдэ, гүрэнэй зоори хулгайхудалhаа хамгаалхаар табигдаhан харуулшад, өөрын худэлмэришэд байшоо. Жэшээнь, сүүдхын туршада табан харуулшад өөhэдынгөө участок дээрэhээ хэрэгтэй юумэнүүдээ хулгайлhан байха юм.

Июлиин 20-ной hүни «Содружество» гэhэн бага предприятиин байра руу хулгайшад сонхын түмэр хаалта абажа ороод, «Циклон» түхэлэй 18 пылесос хулгайлhан байгаа. Улаан-Удын Октябрьска районой дотоодын хэрэгүүдэй таhагай худэлмэрилэгшэд хулгай хэhэн хүниие элирүүлхэдэнь, тэрэнь тус предприятида гагнууршанаар худэлдэг хүн байбал даа.

Мүн энэ удэр трамвайн управлениин мастер милициде нимэ удхатай гомдол бариба: «Майн 1—3-най удэрнүүдтэ танигдаагүй хүн трамвайн управлениин склад доогуур нухэ малтажа ороод, тэндhээ УАЗ-3303 ба ГАЗ-24 түхэлэй машинануудай запасной частьнууд хулгайлагдаа». Мүрдэлгэ хэхэдэ, эдэ хулгайнуудые тус захиргаанай электрик үүдхэhэн байба. Мүн энэ удэр 17 сагта

БУРЯТИЯ
мүнөөдэрэй номерто

Россин Федерациин Верховно Советэй Политическэ декларацин.

Фермэ бүхэндэ — элбэг тэжээл. «Ганда хосороогүйнь үhанда абтаба» — Л. Зандановагай репортаж.

Буряад Республикын Министрнүүдэй Советтэ.

«Үерэй хойшолонгууд үшөөл тодорхойлогдоогүй» — К. Харанутовагай мэдээсэл.

«Ямаршье жэлдэ хүнгэн байгаагүй юм» — З. Тэлинэй статья.

«Танай ажабайдалда хэрэгтэй банк»—Э. Намсараевагай статья.

Буряадай Гүрэнэй телерадиокомпаниин буряад редакциин таhагые даагша

ГОМБОЖАПОВ (ГОМБОЖАБАЙ)

Даши-Зыгбо Дамбаевичай гэhэн наhа бараhан ушараар Буряад Республикын Журналистнуудай холбоон, Буряадай Гүрэнэй телерадиокомпаниин, «Буряад үнэн», «Правда Бурятии», «Бурятия», «Молодежь Бурятии» газетэнүүдэй редакциинуудай коллективүүд гэр бүлынхидтэнь, түрэлхидтэнь гүнзэгы шаналал гашуудалаа мэдүүлнэ.

Августыг 10-да 13 сагта Улаан-Удын телестудиhаа худөөлүүлэгдэхэ.

Сонхир экран

«ОСТАНКИНО» канал

17.10 — Блокнот. 17.15 — Мультфильм. 17.40—Баримтата фильм. 18.00—«Бежин нуга». 18.10—Стартинэйджер. 18.50—Технодром. 19.00—Шэнэ hонин. 19.25—Татарстан Республикын Президент М. Шаймиевтай уулзалга. 20.05—«Просто Мария»—фильм. 20.55—Темэ. 21.40—Амгалан нойрсогты, багашуул. 22.00—Шэнэ hонин. 22.20—Хит-парад Останкино. 23.45—«Семья Джексонов»—2-дохи сери. 00.40—Баримтата фильм. 01.00—Шэнэ hонин. 01.25—Рок-н-ролл ТВ. 02.10—«Спрут-3» 1-дэхи сери.

«РОССИ» канал

9.00—Мэдээнүүд. 9.20—«Автомиг».

БУРЯАДАЙ ТВ

17.00—Кинопрограмма. 18.20—«Байгал».

«РОССИ» канал

18.40—Парламентын саг.

БУРЯАДАЙ ТВ

19.40— Мультфильмнүүд. 20.30—Буряадаар хэлэе. 20.35—Байгал. 20.50—Соносхолнууд

«РОССИ» канал

9.00—Мэдээнүүд. 9.25—«Санта-Барбара» — фильм. 203-дахи сери. 22.15—«Не быть динозавром». 22.30—Россие лагаад шэнэдхэн байгуулхабибди? 23.15 — Орфейн түрэhэн үдэрөөр. 00.45—Господанар нүхэдүүд. 01.00—Мэдээнүүд. 01.20—Одод хоорэнэ.

Редактор
Ц. Б. ЦЫРЕНДОРЖИЕВ
РЕДАКЦИОННО КОЛЛЕГИ: ДАШЕЕВА Г. Х., ДОНДОГОЙ Ц. Ц., ЖИГЖИТОВ Б-М. Ж. (харюусалгата секретарь), НИМАЕВ П. Н. (редакторай орлогшо), ОЧИРОВ С. Д., РИНЧИНОВ С. Д. (редакторай орлогшо), ТОКТОХОЕВА В. Э.

Эмхидхэн байгуулагшад — Буряад Республикын Верховно Совет, Буряад Республикын Министрнүүдэй Совет, Бүгэдэ буряадуудай үндэhэн соёлой эблэл болон редакциин ажалша коллектив.

Манай адрес:
670000, Улаан-Удэ, Каландаришвилиин үйлсэ, 23 «Буряад үнэн» газетын редакци.

Редакциин телефонууд: редакторай—2-50-96, приемный — 2-54-54, редакторай орлогшоной — 2-68-08, 2-62-62, харюусалгата секретариин—2-50-52, секретариадай—2-66-76, таhагууд: соведуудэй худэлмэрилэгшэ ба нимтын эмхинүүдэй —2-55-97 (даагшань), 2-61-35, 2-56-23, социально-экономическа—2-64-36, (даагшань), 2-62-86, 2-67-81, 2-61-35, соёлой эрдэмэй болон hургуулинуудай—2-60-21 (даагшань), 2-57-63; 2-67-81 олониктын худэлмэрилэгшэ ба мэдээсэлэй—2-54-93 (даагшань), 2-34-05, 2-69-58; оршуулгын—2-63-91; корректорнүүдэй—2-33-61, хэблэлдэ бэлдэгшэдэй — —2-35-95. Манай корреспондентнүүд: Агинскда — 3-42-19, Закаменскда —30-61, Хоринскдо —2-31-67.
Буряад Республикын Министрнүүдэй Советэй хэблэлэй телефонууд: директор—2-49-94, бухгалтери— —2-23-67, вахта—2-56-62.

Газетэ хэблэлэй 2 хуудаhаа хэмжээтэй
Индекс 50901. Хэhэг 6.500.
Стереотипта тушаагдаhан саг: 01.50

Буряад Республикын республиканска типографида газетэ хэблэгдээ. Директорэйнь телефон: 2-40-45.
Мүн 69-дэхи номертойгоор бүрндхэлдэ абтанхай.