Эсэгэ ороноо, эхэ нютагаа эб хамта мандуулая!

Буряад үнэн

Бүгэдэ арадай сонин

1921 оной декабриин 21-hээ гарана

1999 апрелиин 15

Хабарай дунда улаагшан туулай hарын 29 гарагай 5 ЧЕТВЕРГ № 39 (20099)

Дүхэриг

№ 15 (109)

2

РОССИН ФЕДЕРАЦИИН ЭКС-ПРЕМЬЕР – МИНИСТР СЕРГЕЙ КИРИЕНКЭТЭЙ ХӨӨРЭЛДӨӨН

ХҮҮГЭДЭЙ hАЙНДЭР – НОМОЙ САН СОО

Байгша оной апрелиин арбанда «Тэхэ бабанын түүхэ», «Шаалай Шаанай хоёр», «Эреэн гүрөөhэ эмээллэгшэ» гэhэн мэдээжэ зохёолнуудай автор, Буряадай бэлигтэй поэт, хүүгэдтэ зорюулагдаhан литературын үндэhэ hуури табигша Бавасан Доржиевич Абидуевай түрэhөөр 90 жэл үнгэрбэ. Энэ ушартай дашарамдуулан, Б.Д.Абидуевай нэрэмжэтэ Буряадай гүрэнэй хүүгэдэй номой сан «Именины храброго козленка Бабаны» гэhэн литературна hайндэр эмхидхээ юм. Хэмжээ ябуулгада номой сангай эдир уншагшад - Улаан-Үдын 45-дахи, 62-дохи, 9-дэхи болон бусад hургуулинуудай hурагшад ерэжэ, дуратай автор, онтохонууд тухайгаа үшөө hонин хөөрөөнүүдые шагнажа, мэдэсээ улам үргэдхөө. Советскэ районой Хүүгэдэй уран бэлигэй байшандахи кружогой гэшүүд сугларагшадта гоё hайхан концерт харуулаад, өөhэдынгөө уран бүтээлнүүдые олоной үзэмжэдэ дурадхаhан байна. Буряадай Уран зохёолшодой холбооной нарин бэшэгшэ Ю.А.Будаевай хөөрөөн хүүгэдтэ илангаяа hайшаагдаа бэлэй. Тэрэ буряадайнгаа заншалаар хүүгэдэй номой санда бэлэг болгон, номуудые барюулаа.

Эдир уншагшад ехэл анхаралтайгаар «Шаалай Шаанай хоёрhоо», «Тэхэ бабанын түүхэhээ» хэhэгүүдые хаража hуугаад hэн...

Дыжит МАРХАДАЕВА.

Зурагууд дээрэ: hайндэрэй үедэ.

Аркадий БАТОМУНКУЕВАЙ фото.

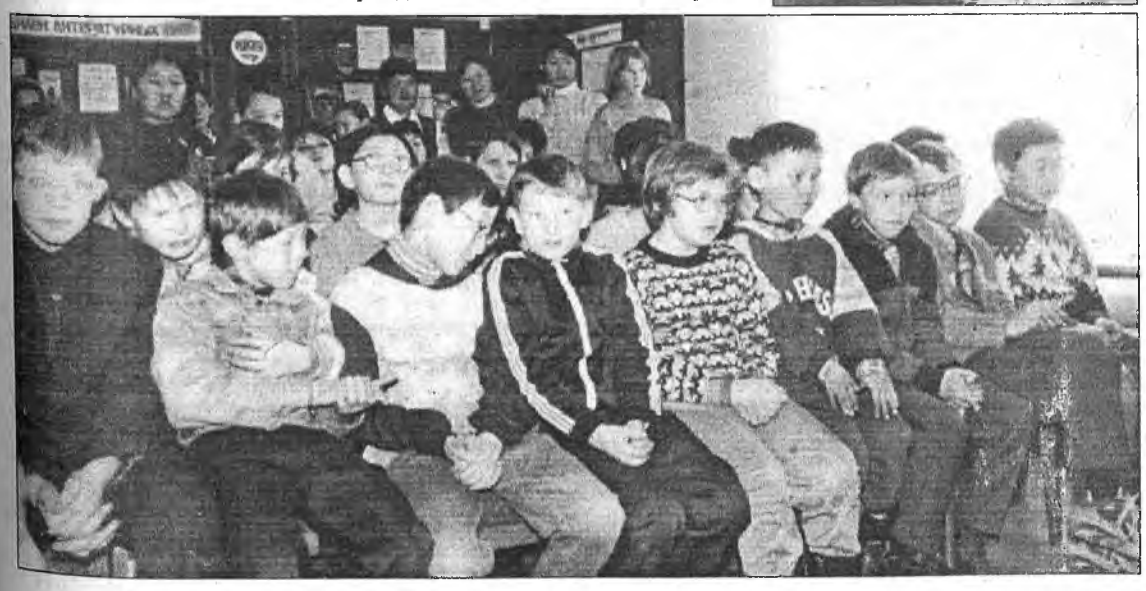

ПОЛОЖЕНИЕ

О 53-ей традиционной легкоатлетической эстафете на призы газеты «Буряад үнэн», посвященной Дню Победы.

Эстафета состоится 2 мая 1999 года. Парад участников в 10 час. 30 мин. на площади Советов. Старт в 11.00 час. у здания ПГО «Бурятгеология». Соревнования проводятся по группам. Количество забегов будет определено на заседании судейской коллегии.

1 ГРУППА. Девятилетние школы. Состав команды -10 девочек.
2 ГРУППА. Девятилетние школы. 10 мальчиков.
3 ГРУППА. Специальные школы. 10 девочек.
4 ГРУППА. Специальные школы. 10 мальчиков.
5 ГРУППА. Средние школы. 10 девушек.
6 ГРУППА. Средние школы. 10 юношей.
7 ГРУППА. СГПТУ. 10 девушек.
8 ГРУППА. СГПТУ. 10 юношей.
9 ГРУППА. Техникумы. 10 девушек.
10 ГРУППА. Техникумы. 10 юношей.
11 ГРУППА. КФК предприятий, учреждений. 10 женщин.
12 ГРУППА. КФК предприятий, учреждений. 10 мужчин.
13 ГРУППА. ВУЗы. 10 девушек.
14 ГРУППА. ВУЗы. 10 юношей.

В группах техникумов и вузов участие принимают только студенты дневных отделений и факультетов.

МАРШРУТ ЭСТАФЕТЫ ДЛЯ 1-4 ГРУПП

1 ЭТАП. 190м. От здания ПГО «Бурятгеология» вниз по ул.Ленина до кинотеатра «Прогресс».
2 ЭТАП. 230м. От кинотеатра «Прогресс» по ул.Ленина до музея природы.
3 ЭТАП. 290м. От музея природы по ул.Ленина до редакции журнала «Байкал».
4 ЭТАП. 310м. От редакции журнала «Байкал» по ул.Ленина до Дома творчества детей и подростков Советского района (ДТДиП).
5 ЭТАП. 150м. От ДТДиП по ул.Ленина до ул.Банзарова.
6 ЭТАП. 150м. От ул.Банзарова по ул.Ленина до ДТДиП.
7 ЭТАП. 310м. От ДТДиП по ул.Ленина до редакции журнала «Байкал».
8 ЭТАП. 290м. От редакции журнала «Байкал» по ул.Ленина до музея природы.
9 ЭТАП. 230м. От музея природы по ул.Ленина до кинотеатра «Прогресс».
10 ЭТАП. 190м. От кинотеатра «Прогресс» по ул.Ленина до здания ПГО «Бурятгеология». Финиш.

МАРШРУТ ЭСТАФЕТЫ ДЛЯ 5-14 ГРУПП

1 ЭТАП. 530м. От здания ПГО «Бурятгеология» вниз по ул.Ленина вокруг площади Советов до здания ПГО «Бурятгеология».
2 ЭТАП. 420м. От здания ПГО «Бурятгеология» вниз по ул.Ленина до музея природы.
3 ЭТАП. 290м. От музея природы по ул.Ленина до редакции журнала «Байкал».
4 ЭТАП. 310м. От редакции журнала «Байкал» по ул.Ленина до ДТДиП.
5 ЭТАП. 150м. От ДТДиП по ул.Ленина до ул.Банзарова.
6 ЭТАП. 150м. От ул.Банзарова по ул.Ленина до ДТДиП.
7 ЭТАП. 310м. От ДТДиП по ул.Ленина до редакции журнала «Байкал».
8 ЭТАП. 290м. От редакции журнала «Байкал» по ул.Ленина до музея природы.
9 ЭТАП. 230м. От музея природы по ул.Ленина до кинотеатра «Прогресс».
10 ЭТАП. 510м. От кинотеатра «Прогресс» до ул.Ербанова, поворот направо, вокруг площади Советов до здания ПГО «Бурятгеология». Финиш.

НАГРАЖДЕНИЕ

Команда-победительница в каждой группе награждается переходящим Кубком и дипломом I степени. Команды призеры награждаются дипломами соответствующих степеней. Девушки и юноши из 5-6 и 7-14 групп, показавшие абсолютно лучшее время на I этапе, награждаются специальными призами Госкомитета Республики Бурятия по делам молодежи, туризму, физической культуре и спорту и редакции газеты «Буряад үнэн». Заявки по установленной форме подаются на заседание судейской коллегии, которое состоится 29 апреля 1999г. в конференц-зале Дома печати (ул.Каландаришвили,23) для 1-6 групп в 16.00 час., для остальных групп - в 16.30 час.

ОРГКОМИТЕТ.

ҮХИБҮҮДТЭ ТУhАЛЫТ!

Хэжэнгын интернат - hургуулиин багшанарай, хүмүүжүүлэгшэдэй коллектив республикынгаа засагай зургаануудта, бүхы ажахынуудай, фирмэнүүдэй, таряашадай ажахынуудай хүтэлбэрилэгшэдтэ, олзын хэрэг эрхилэгшэдтэ, фермернүүдтэ, манай hургуули дүүргэhэн hурагшадтаа, худэлмэрилhэн хүнүүдтэ хандажа, байгша оной апрелиин 17-до үнгэргэгдэхэ «Үхибүүдтэ туhалыт» гэhэн марафондомнай хабаадажа, туhаламжа үзүүлжэ хэшээгыт гээд, Та бүгэдэнные уринабди.

Үрэhэн хүн үргэмжэтэй ябахань болтогой!

Туhаламжа хүргэхэ гэбэлтнай, хаягнай иимэ:

ИНН-0310007052
КСШ-интернат
Р/с 40603810309050000080
К/с 30101810800000000616
БИК 048161616
АК СБ РФ ОАО Кижингинское отделение 6950 РБ с. Кижинга

УВАЖАЕМЫЕ РОДИТЕЛИ, ДЕДУШКИ И БАБУШКИ!

Республиканский Центр Медицинской профилактики и информатики напоминает Вам, что

С 19 по 24 апреля 1999 года будет проводиться 2–й тур Национальных Дней Иммунизации против полиомиелита.

Всех детей в возрасте от 3–х мес. до 3–х лет необходимо привести на прививочные пункты для повторной иммунизации.

Заранее сообщите участковому врачу детской поликлиники об убытии или прибытии ребенка в период с 19 по 24 апреля.

ПРИВИТЫМИ ЯВЛЯЮТСЯ ДЕТИ, ПОЛУЧИВШИЕ ДВЕ ПРИВИВКИ В ХОДЕ 1–го И 2–го ТУРОВ НДИ

ВНИМАНИЮ ОБМАНУТЫХ ПОКУПАТЕЛЕЙ!

Общественная приемная по делам вкладчиков и акционеров при Бурятской республиканской комиссии по ценным бумагам и фондовому рынку производит регистрацию инвалидов I группы, являющихся вкладчиками финансовых компаний **АОЗТ «Русский дом Селенга», ТОО «Хопер-инвест», АОЗТ «Русская недвижимость».**

Регистрация производится в соответствии с решением попечительского совета Федерального общественно-государственного фонда по защите прав вкладчиков и акционеров от 25 февраля 1999 года «О компенсационных выплатах инвалидам I группы». Под нее подпадают **инвалиды-вкладчики**, которые **не получили** компенсационные выплаты.

Зарегистрироваться можно **только в течение апреля** этого года по адресу: г. Улан-Удэ, ул. Ленина, 55, кабинет 18 по пятницам с 10.00 до 15.00 часов. Контактный телефон: **21-54-29.**

В. ПОЛЮТОВ,
Председатель Бурятской РКЦБ.

Үдэрэй хэмин

БУРЯАД ОРОНДО ГАЗ ОЛДОБО.

Энээн тухай дэлгэрэнгыгээр удаадахи дугаарта Бурятгеологиин ахамад геолог Ю. П. Гусевтай Николай Намсараевай хөөрэлдөөн.

СЕРГЕЙ КИРИЕНКО: «МАНАЙ ХҮСЭНДЭ» ТҮШЭГЛЭГТЫ!»

Россин түүхэдэ эгээн залуугаар Правительство толгойлhон наймдугаар Кириенко Сергей Владиленович хэдэн хоногой туршада манай республикын өжабайдалтай танилсаhанай удаа журналистнуудтай уулзажа хөөрэлдэбэ.

С.В.Кириенко: «Россин Федерациин бүридэлдэ ородог хизаар, республика, областьнуудай бодото байдалтай дүтөөр танилсахын тула, тэрэшэлэн «Манай хүсэн» гэhэн хүдэлөөнэй эмхи табиха зорилготойгоор ябана гээшэб. Эрхүүгэй, Новосибирскын областьнуудаар ябааб. Танай эндэхи үйлэдбэринүүдээр hонирхооб, намда аша үрэтэй уулзалгануудта хабаадалсааб».

«Буряад үнэн»: «Сергей Владиленович, Та дүрбэн hарын туршада Россин Правительство толгойлхо үедөө манай республикын хүтэлбэрилэгшэдтэй уулзаа hэн гүт, уулзахадаа ямар асуудалнуудые шиидхээбта. Хоёрдохёор, Буряад Республикын Правительствын хүдэлмэриие ямараар сэгнэхэ байнабта?».

Харюу: «Буряад Республика тухай мэдэсэ намда тиимэ тодорхой бэшэ бэлэй. Имагтал саарhан дээрэхи тоо, баримтануудаар танай экономикын байдалтай танилсадаг байгаа ха юмбиб даа. Танай Правительствын түлөөлэгшэдтэй, Правительствын Түрүүлэгшэтэй мүнгэнэй талаар асуудалнуудые шиидхэхэ ушар болоо hэн. Харин мүнөө нюдөөрөө бодото байдалыетнай харахадаа, хүдэлмэрилэгшэдтэй хөөрэлдэхэдөө, танай экономикын орёо асуудалнуудые бүри hайнаар ойлгообоб. Танай Правительствын хүдэлмэриие даб дээрээ сэгнэхэ эрхэгүйб. Аягүйрхэнэшьеб. Зүгөөр намтай уулзаhан хүтэлбэрилэгшэдэй hанамжануудые шагнахадамни, дэмжэхэ, дэбжэхээр зүйлнүүд бии хэбэртэй. Гэбэшье шиидхэгдээгүй асуудалнууд тэдэнэй урда олон байна».

Редакциин ажаглалта: Дүрбэн hарын туршада Сергей Кириенкын премьер байхада, манай республикада hара бүри трансферт (мүнгэнэй федеральна туhаламжа) hааталгүй үгтэжэ байгаа.

Асуудал: «Сергей Владиленович, Танай эдэбхи үүсхэлээр эмхидхэгдэжэ байhан «Манай хүсэн» гэhэн ниитын хүдэлөөн Буряад Республикада үндэhэлхэ, «гэшүүhэлхэ» хэр арга боломжотойб?

Харюу: «Бэелүүлэгдэжэ байhан экономическа реформые ондоохоноор, арад зондо аша үрэтэйгөөр үргэлжэлүүлхэ хараатай манай хүдэлөөнэй программые олон хүн дэмжэнэ гэжэ олон уулзалгануудhаа тобшолол хэнэб. Зүүн Сибириин технологическа университедэй оюутадтай хөөрэлдэхэдэмни залуушуул имагтал манай хараа бодолые hайхашааhан шэнги үзэгдөө. Мүн олон хүдэлмэришэдтэй уулзахадаашье, манай хүдэлөөн эндэшье түгшүүритэй байха бэзэ гэжэ ойлгооб. Апрелиин эхиндэ Буряад Республикын Юстициин министерствэдэ «Манай хүсэн» гэhэн региональна бүлгэм бүридхэлдэ абтаа. Эндэхи манай бүлгэмые Подпругин, С.Д. хүтэлбэрилхэ юм. Олондо мэдээжэ, хүндэтэй хүнүүд манай бүлгэмдэ оролсохо тухайгаа мэдүүлнэ».

Асуудал: «Россин Федерациин бүридэлдэ оролсодог область, республикануудые нэгэдүүлжэ, губернинүүдэй түхэлтэй болгохо гэhэн зарим hанамжануудтушаа юун гэхэбта?

Харюу: «Мүнөө үедэ иимэ hэдэлгэ тон буруу ябадал. Политикын талаар, илангаяа яhатануудай хоорондын эб зеын талаар аюултай. Экономикын талаар томодхогдомол иимэ губерниин бүридэлые эрхилхэдэ, түрүүшын олон жэлүүдэй туршада угаа гарзатай байха гэжэ би тоолодогби. Жэшээлхэдэ, Эрхүүhээ Буряад Республикые, Шэтын областиие ударидаха болобол, алба хаагшад үсөөн болохогүй, харин элдэб янзын хойрог хэрэгүүд ажалые hаатуулха гэжэ hананаб. Магад, хэзээ нэгэтэ, гүрэнэй томодхомол бүридэлнүүд экономикын эрилтээр нэгэдэхэ баатай болохо. Гэбэшье, яhатан хоорондын асуудалые ямар аргаар шиидхэхэ тухай бодолгото болохо ёhотойбди. Үгы даа, губерни янзаар мүнөө үедэ Россин картые «хайшалhанай» хэрэггүй!»

Асуудал: «Манай нютагай хүбүүн Юрий Скуратов тухай юун гэжэ hананабта?»

Харюу: «Юрий Ильич - эрхим мэргэжэлтэн. Би hайн танихаб. Зүгөөр мүнөөнэй үндэр тушаалhаа бууха зэргэтэй гэжэ hананаб. «Ажалhаа болихом, болихогүйб» гэжэ худхахань тон буруу, эрэ хүнэй ябадал бэшэ гэжэ тоолоноб».

Асуудал: «Буряад орон Танда hайшаагдаа гү?»

Харюу: «Ехэтэ hайшаагдаа. Үзэсхэлэн нютаг байна, хүн зонтнай сэдьхэлээрээ тэнюунууд гэжэ ажаглааб. Та бүгэдэндэ амжалтануудые үнэн зүрхэнhөө хүсэнэб».

Николай НАМСАРАЕВ бэлдэбэ.

ХОТЫН ЗОНОЙ ЖАГСААЛ

Россин Президент Б.Н.Ельциниие тушаалhаань буулгахые /импичментые/ дэмжэлгын митингнүүд апрелиин 13-да бүхы орон соогуур үнгэрөө.

Россин Арадай-Патриотическа Холбооной /НПСР-эй/ Буряадай ангиин, КПРФ-гэй рескомой Улаан-Үдэдэ Соведүүдэй талмай дээрэ энэл үдэр 16 сагта эмхидхэhэн митинг Югославида НАТО-гай бомбодолгонуудые буруушаалгын гэжэ соносхогдоhон байна. НПСР-эй Буряадай ангиин түрүүлэгшэ, рескомой 1-дэхи секретарь, Гүрэнэй Дүүмын депутат Сергей Будажапов нээлгын үгэ хэлэхэдээ, тус темын хажуугаар жагсаалнай Б.Н.Ельциниие тушаалhаа буулгахые, Генеральна прокурор Ю.И.Скуратовые тушаалдань үлөөхые дэмжэhэн шэглэлтэй гэжэ тодорхойлоо. Тиин Югославида мүнөө боложо байhан үйлэ хэрэгүүдые Россида Ельцинэй hүүлшын 7-8 жэл соо СССР-ые hандаргалга, РСФСР-эй Верховно Соведые буудалга, чечен дайн, Россин армиие hуларуулга, экономикыень унагаалга, арад зониие hүнөөлгэ гэхэ зэргын ябадалнуудтай сэхэ холбожо байhанаа мэдүүлээ. hүүлээрнь үгэ хэлэhэн республикын Арадай Хуралай депутат, республикын хүдэлмэришэдэй комитедэй түрүүлэгшэ Н.Ж.Бурцев, уран зохёолшо В.Г.Митыпов, «Духовное наследие» хүдэлөөнэй республикын ангиин түрүүлэгшэ Р.Д.Нимаев, дайнай үедэ Югославиин компартиин залуушуулай эмхиин хүтэлбэрилэгшэ байhан, мүнөө Улаан-Үдэдэ hуудаг А.А.Левенец, Эхэнэрнүүдэй холбооной республиканска ангиин түрүүлэгшэ Т.А.Ковалева, Улаан-Удын захиргаанай комитедэй түрүүлэгшэ Н.П.Линейцев гэгшэд С.П.Будажаповай хэлэгшые гол түлэб дэмжээ.

Жагсаалай түгэсхэлдэ абтаhан резолюци соо НАТО-гай Югославида hүжэрөөhэн дайе дары болюулжа, Косовын асуудалые амгалан ёhоор шиидхэхэ эрилтэ тавигдаа. Тэрэшэлэн жагсаалда хабаадагшад Президентын импичмент, Генеральна прокурорые сүлөөлэгэ тухай асуудал харалгын үедэ зохихо ёhоор дуугаа үгэхэ эрилтэ Федерациин Соведэй гэшүүд Л.В.Потаповта, М.И.Семеновто, Гүрэнэй Дүүмын депутадууд С.П.Будажаповта, С.И.Найчуковада хандуулаа.

С.П.Будажапов республикын Правительствын хүтэлбэрилэгшэдые митингдэ уряа hэмди гэжэ мэдүүлээ. Тойроод хараашалhаниинь республикын засагай түлөөлэгшэд үгы хэбэртэй байгаа.

Николай БАДМАРИНЧИНОВ.

А.С.Пушкинай түрэhөөр 200 жэл

«УРАН УЯНГАА АРАДТАА ЗОРЮУЛААБ»

А.С.Пушкинай түрэhөөр 200 жэлэй ойдо зорюулагдан, эхин мэргэжэлтэ hуралсалай системын hурагшадай ба ажалшадай дунда 2 жэлэй саана соносхогдоhон «Уран уянгаа арадтаа зорюулааб» гэhэн республиканска фестиваль түгэсхэлэйнгээ шатада хүрэжэ ерэбэ. Мүнөөдэр, тодорхойлон хэлэбэл, апрелиин 15-да оперо болон баледэй театр соо фестивалиин түгэсхэлэй концерт үнгэргэгдэхэнь. Эндэ республикымнай мэргэжэлтэ училищи болон лицейнүүдэй түрүү коллективүүд хабаадахаар хараалагдана. Мүн программа соо «Сибирские узоры» 8-дахи ПУ-гай «Фортуна», 2-дахи ПУ-гай «Тодес», 24-дэхи НПЛ-эй «Наадан дээрэ», 12-дохи ТКЛ-эй «Горница» гэhэн бүлэгүүд оруулагданхай.

Л.БАШУРОВА.

hЭРГЭЛЭН БАЙХААР ХЭЛСЭБЭ

Байгша оной апрелиин 13-да Буряад Республикын Правительствын комиссиин ээлжээтэ зүблөөн боложо, республикын гол мүрэнүүдэй мүльhэнhөө сүлөөрхэ үеэр hайрам, тошоной уhанhаа хохидолгые усадхалгын хэмжээнүүд, хүбшэ ойе түймэрhөө хамгаалгын Забайкалиин авиациин баазые агаарай онгосонуудаар, тоhо түлишын зүйлнүүдээр хангалгын хэр бэелүүлэгдэжэ байhан тухай асуудалнууд зүбшэн хэлсэгдэбэ.

Республикын Правительствын Түрүүлэгшын уялгануудые гүйсэдхэгшэ В.К.Агалов тус зүблөөе хүтэлбэрилбэ. Нэгэдэхи асуудалаар Граждан обороныи болон онсо түгшүүрилтэй байдалнуудай талаар гүрэнэй комитедэй түрүүлэгшэ В.И.Шишков мэдээсэл хэбэ. Энэ hарын эхеэр гэнтэ дулааржа, hайрамай уhанhаа хохидохо ушаркнууд Тарбагатайн, Бэшүүрэй, Зэдын, Мухар-Шэбэрэй, Хэжэнгын аймагуудта, мүн Улаан-Үдэ хотодо үзэгдөө. Аймагай өөhэдын хүтэлбэриин захиргаанууд хохидоhон зондо туhа хүргэхэ талаар зохихо хэмжээнүүдые абажа байна гэжэ элидхэлшэ хэлээд, гол мүрэнүүд мүльhэнhөө үшөө сүлөөрөөгүй, хүбшэдэ саhан ехэ гээд мэдэрхэ хэрэгтэй. Ушар иимэhээ hэргылэмжэтэйл байха бологдоно. Хоёрдохи асуудалаар хүбшэ ойе түймэрhөө хамгаалгын Забайкалиин авиациин баазын начальнигай орлогшо О.А.Шарго-родский мэдээсэл хэбэ. Акционернэ «Буряадай авиалининүүд» бүлгэмтэй ой модо харуулhалгада хэрэглэгдэхэ агаарай онгосонууд тухай асуудалнууд шиидхэгдэнхэй. Зүгөөр тэдэниие тоhо түлишөөр хангалга Москваhаа мүнгэнэй ерээгүй ушарhаа даб дээрээ шиидхэгдээгүй байна. Мүнөөдэрэй байдалаар Түнхэнэй аймагай хүбшэдэ 2 түймэр гараа гэhэн мэдээсэл абтаhхай. Энэ хүшэр асуудалые дары шиидхэлгэдэ туhа үзүүлыт гээд элидхэлшэ Правительствын гэшүүдтэ хандаба.

Элидхэлшэд зүблөөндэ хабаадагшадай олон тоото асуудалнуудта тодорхой харюу үгөө.

Хэлсэгдэhэн эдэ асуудалнуудаар Правительство тусхай шиидхэбэри баталан абаба.

Далай ХУБИТУЕВ.

ХАБАРАЙ ТАЙЛГАНАЙ МҮРГЭЛ

Байгша оной апрелиин 21-дэ Улаан-Үдэ хотын этнографическа музейн (Дээдэ-Онгостой) талмай дээрэ Хабарай тайлганай мүргэл үнгэргэдэхөөр хараалагдаба. Үдэрэй 3 сагhаа эхилхэ энэ тайлганай үеэр урданай ёhо заншалаар агта хүлэгүүдэйнгээ дэлhэ hүүл hамнажа, тайржа, гоё болгоод, зулгы зохид зунай бэлшээридэ табидаг байhан гээшэ.

Буряад ороной «Бөө мүргэл» эблэлэй бөөнэр, удаганууд Л.А.Борбоев, В.А.Ябжанов, С.Т.Баиров, Б.Д.Базаров, Д.Д.Очиров, Э.Г.Очиров, С.Д.Гомбоев, Н.А.Степанова, В.Б.Балдахинова, В.Г.Нагуслаева, В.П.Тагласова болон бусад мүргэл хэхэ болоно.

Мүргэлдэ ерэhэн хүн зон үргэлдэ юу асархаб гэхэдэ - hүнэй, архиин, эдеэнэй дээжэ, гэр бүлынгөө тоо, уг гарбалаа бэшэhэн мэдээсэл, мүргэлдэ үргэхэ мүнгэ гэхэ мэтэ.

Ехэ тайлганай hүүлдэ хүн бүхэнэй гуйлтаар үргэл, мүргэл хэгдэхэгүй.

ЭМХИДХЭЛ•Й ХОРООН.

САХА-ЯХАД ОРОНООР АЙЛШАЛАЛГА

hаяхан Буряадай гүрэнэй дуу хатарай «Байгал» ансамблиинхид Саха-Яхад Республика гастролёор ошоод ерэhэнэйнгээ дүнгүүдээр тоосоо гэхэ гү, али пресс-конференци үнгэргөө.

Аяар 20 гаран жэл соо манай уран hайханай бүлэгүүд Яхад ошоогүй байhан аад, hаяхан хоёр республикануудай хоорондо баталагдаhан хэлсээнэй ёhоор тиишээ ошоhон байна. Тиихэдэ 75 хүнhөө бүридэhэн манай ансамбль хэдэн хото городуудаар, тэрэ тоодо Якутск, Мирный, Покровский, Татарский улус болон бусад нютагуудаар ябажа, концерт наадаяа харуулаа.

Ансамблиин түлөөлэгшэдэй хэлэhээр, яхад тала тон hайнаар угтажа абаа, илангаяа Яхадта ажаhуудаг манай республикын олон түлөөлэгшэд ехэ туhа хүргэhэн байна. Тэдэнэр биледүүдые тарааха, байрлаха хэрэг өөр дээрээ даажа абаа.

Байгша оной октябрь hара соо Яхадай гүрэнэй хатарай ансамбль харюу болгон, манай республика айлшалжа ерэхээр бэлэн байhанаа мэдүүлээ.

Лонсон ГЕРГЕНОВ.

ХОНГОР hАЙХАН ХОРИИН АЙМАГААР

концерт наадаяа харуулаад, Дымбрыловтэнэй гэр бүлын ансамблиинхид сэдьхэл дүүрэн Улаан-Үдэеэ бусаба. Хори буряадуудай I Пётр хаанда ошоhоной 300 жэлэй ойн хүндэлэлдэ бэлдэжэ эхилhэн программаhаа багахан хэhэгтэй зохёохы бүлэг танилсуулжа, урданай дуу хатарнуулые, ёохор, мүн мүнөө үеын дуунуудые гүйсэдхэбэ.

Улаан-Одондо, Хоридо, Ашангада, Амгалантада, Буламда концерт наадаяа харуулжа, хүдөө нютагайхидта дуу хатараа бэлэглээ. Тиихэдэ Арюна, Баир Батодоржиевтанай бүлэ хүгжэм дуугаараа концертнүүдые шэмэглэhэн, ехэ гоёор дуулалдаhан байна. Хориин аймагай захиргаанай гулваагай орлогшо Н.Ц.Суворова, соёлой таhагые даагша Б.Д.Цыдыпов гэгшэд халуун дэмжэлгэтэйгээр гэр бүлын ансамблиинхидта хандаа, хүдөө нютагуудаар суг ябалсаа.

АРАДУУДАЙ ХАНИ БАРИСААНДА НҮЛӨӨЛХЭ

Апрелиин 6-да хүршэ Хориин, Яруунын аймагуудай түлөөлэгшэдэй, республикын эмхидхэлэй комитедэй гэшүүдэй хабаадалгатай уулзалга Хори нютагта үнгэргэгдэжэ, хори буряадуудай I Пётр хаанда морёор ошоhон аяншалгын 300 жэлэй ойдо зорюулагдаhан баяр ёhололой хэмжээ ябуулганууд зүбшэн хэлсэгдээ. ВАРК-ын, Буряад арадай конгрессэй Ц-Д.Ж.Жалсанов, Е.М.Егоров түрүүтэй түлөөлэгшэд, эрдэмтэд, уран зохёолшод энэ уулзалгада хабаадаба.

Эрдэмтэд Ш.Б.Чимитдоржиев, В.Б.Базаржапов, уран зохёолшо Ц.А.Жимбиев болон бусад пүхэд hонин hонин дурадхалнуудые оруулhан байна. Арадуудай хани барисаанда hайн нүлөө эдэ хэмжээ ябуулгануудай үзүүлхэ баhhаниинь дамжаггүй.

Бэлигма ОРБОДОЕВА.

Үгэл гүламта

Л. Б. ВАНЮШКИНА,

Баргажанай районой захиргаанай толгойлогшо

ХҮДӨӨ АЖАХЫН РЕФОРМО: БЭРХЭШЭЭЛНҮҮД БОЛОН ЗОРИЛГОНУУД

Буряад орондо хүдөө ажахын реформо нэлэнхыгээр аад, ёнын тэдыдэ үнгэргэгдэнэн байна. 1992 ондо колхоз, совхозуудые хубилган шэнэдхэлгэ район райондо хүдөө ажахые эрхилэлгын онсо илгаануудые, нөөсэ баялигай арга боломжонуудые, хүдэлмэрилэгшэдэй дүй дүршэл, бэлэдхэлые хараада абангүйгөөр бэелүүлэгдээ. 1998 оной август hара соо хүдөө ажахын хүтэлбэрилэгшэдэй, мэргэжэлтэдэй дунда үнгэргэгдэнэн асуултын дүнгөөр, харюусагшадай 50 процентнь өөhэдынгөө коллективүүдэй шэлэhэн ажахы эрхилэлгын түхэл янзанууд тухай огто мэдэхэгүй байгаа.

Реформын эсэстэ газарай болон зөөриин хубитай байха гэжэ олгогдоhон эрхэ ажалшадые үйлэдбэриин хэрэгсэлнүүдэй эзэд болгоошье hаа, үйлэдбэриин зохихо харилсаануудай хүгжэлтэдэ нүлөө үзүүлээгүй. Тэдэнэр ёнотой эзэд болоогүй. Ажахынуудые хубилган шэнэдхэнэй hүүлээр али бүхы юумэнэй эхин нүхэсэл, зэбсэг байдаг хүтэлбэрилэгшэ үгы боложо, хүдөө ажахые гүрэнэй зүгhөө хүтэлбэрилгэ, сан жасын байгуулалта, бүхы дээрээ хүдөө ажахы hалан hандараа.

Зөөриин ондо ондоо түхэл янзануудые нэбтэрүүлhэнэй үндэhөөр ажалай ашаг үрэ, шанарые дээшэлүүлхэ гэжэ соносхогдоhон реформын зорилго эдэ түхэл янзануудые хүгжөөлгын талаар зохихо онол арганууды, урмашуулхы арганууды нэбтэрүүлгээр баталагдангүй үлэшоо. Тэдэ арганууд гэбэл, хүнгэлэлтэтэй урьhаламжа үгэлгэ, ган зуд гэхэ мэтэhээ страховани, дэлгүүрэй, хангалгын, зүбшэлэлгын албанууды хүгжөөхэ г.м. Хүдөө ажахын предприятинуудые гүрэнэй зүгhөө дэмжэлгэ хүгжөөгдөөгүй. **Гүрэнэй дэмжэлгэ туhаламжа олон жэлэй хараада зохёогдожо, өөhэдынгөө ажал ябуулгые түсэблэхэ арга боломжо фермернүүдтэ олгохо зэргэтэй байгаа.**

Фермерэй ажахы байгуулхын тула колхоз, совхозhоо гарахые хүсэхэдөө, ажалшан газарай хубиhаа гадна тэрэнэй элинсэгүүдэй хара хүлhөөр олдоhон зөөриин хуби абахаб гэжэ найдаhан байна. Тэд үнэн дээрээ тэрэ огто хоohон гэхэ гү, али зөөриин хубигүйгөөр гаража ошохо баатай болоо. Юундэб гэбэл, ажахын урда жэлнүүдэй сугларhан үринүүд гэшүүн бүхэндэнь хүртэжэ, тэрэнэй ажахыhаа гараха болоходо, үриеэ түлэхэ ёнотой байгаа. Ажахын хүтэлбэрилэгшэд гаража ошогшодто зөөриин болон газарай хубинуудые үгэхэ үялгатай байгаашье hаа, хэниинь хэндээ үритэй байhаниие ойлгохын аргагүй байшоо. Реформын үедэ ажахын гэшүүд зөөриингөө ехэнхи хубиие гэр гэрээрээ үбэршэлэн абаашаа, нүгөө хубинь ондоо хүнэй гарта хуули бусаар орошоо. Энээнhээ гол түлэб юрын ажалшад хохидоо.

Газарай хубинуудыешье хубаалдахадаа, заримандань эрхим hайн газар, нүгөөдүүлдэнь холын, муу хүрьhэтэй газар дайралдаа. Эзэн буса ябадал, үбэршэлгэ, үрилгэ, олзо олохын тула зөөриие хуули бусаар дамжуулга гэхэ мэтые ушаруулhан хүтэлбэрилэгшэд уголовно харюусалгада хүртэхэ ёнотой.

Реформын эхиндэ олохон зон процентгүй урьhаламжа абаад, магазинуудые нээгээд, газар дээрэ хүдэлмэри хэнгүйгөөр, юрэнхыдөө, үйлэдбэри огтошье эрхилэнгүйгөөр тэниглэн ажаhуухын тула фермернүүд болоhон байна. Дэмжэлгэ үзүүлэгдэхэ гэжэ хэдэн олон жэл соо хэлэгдэбэшье, эдэ найдуулганууд хоohон зангаараал үлэнхэй. Фермернүүд техникэ, үрэhэ хүрэнгэ, түлишэтоhодолгын материалнууд, эрьесын мүнгэ зөөри үгы дээрэhээ колхозуудтай, совхозуудтай, ОКХ-нуудтай зүбшэлдэнгүйгөөр, тэдэнэй бухгалтеринүүдтэ мүнгэ түлэнгүйгөөр далдаар тааралдажа, эдэб аргаар тоосоод, хүнүүдые, техникын хэрэгсэлнүүдые хүдэлмэреэ дүүргэхын тула хабаадуулха баатай болоно.

Иимэ ябадалнууд ажахынуудай экономикые шууд хохидуулжа, механизаторнуудай журамые муудхаадаг, техникын эмдэрлэдэ, түлишэ-тоhодолгын материалнуудые тонолгодо хүргэдэг. Эсэстэнь олохон ажахынууд саг соогоо үбhэ, ниитын адууhа малай бусад тэжээлнүүдые бэлдэжэ, хабарай тарилгын, ургаса хуряалгын хүдэлмэринүүдые үнэргэжэ шадапагүй. Хабарай тарилгын дүтэлжэ байбашье, республика доторнай хүдөөдэ ямар туhаламжа үзүүлэгдэхэб гэжэ мүнөөдөө мэдэгдэнэгүй. Хабарай тарилгын хүдэлмэридэ республиканска бюджет соо 110 миллион

Долоон жэлэй туршада үнгэржэ байhан реформонууд хангалтагүй үзэгдэлнүүдые зайсуулаагүй. Валова продукцийн хэмжээн 60 процентээр, эдэ хоолой болон болбосоруулгын промышленностийн продукци гаргалга 80 процентээр бага боложо, дэлгүүр дээрэ импортын эд товарай хубита 60 процентдэ хүрэнхэй. 1995 онhоо эхилжэ, хүдөө ажахын налбарида мүнгэн hомологдоногүй. Долоон жэлэй туршада АПК-да hомологдоногдадаг капитальна hомолологонууд 50 гаргашанагдадаг процент болоно. Хүдөө ажахын үйлэдбэриин гол дахин хороо. Фонднуудай элэжэ хуушаралга дунда зэргээр 90 процент болонхой.

Реформо арад зоной аша туhада бэелүүлэгдэхэ ёнотой гэжэ хүдөө ажахын дээдэ шатын хүтэлбэрилэгшэдэй үндэр дээдын ендэрнүүд дээрэhээ али оло дахин хэлэбэшье, юрын ажалшан хүрэтэр юуншье хүрэнэгүй. Элдэб шатын хуулинууд, тогтоолнууд дүүргэгдэнэгүй.

1998 оной январь hара соо үнгэргэгдэhэн асуултын дүнгөөр, хүдөөгэй ажалшадай 90 процентнь фермерэй ажахы байгуулгын талаар горитой бэрхэшээлнүүдтэй ушарhан тухай хэлээ. **Нэгэдэхеэр,** мүнөө үедэ колхозуудай газар ажалшадай дунда сааhан дээрэ хубаагдаhан нэрэтэйшье hаа, колхозhоо гаража ошоходоо, газарайнь хуби уставай ёноор имагтал ажахын бүхы гэшүүдэй зүбшөлөөр үгтэхэ аргатай. **Хоёрдохёор,** ажахые хубилган шэнэдхэхын, хэрэгтэй болохо барилгын материалнуудые, техническэ хэрэгсэлнүүдые, үрэhэ хүрэнгэ, үтэгжүүлгэ гэхэ мэтые худалдажа абахын тула эхин түрүүшын горитой капитал хэрэгтэй.

Харин банкын урьhаламжа имагтал районой захиргаанай гарантяар үгтэдэг. Урьhаламжа богони болзороор ехэ процентэйгээр үгтэдэг тула юрын ажалшад, фермернүүд тэрэниие абаха аргагүй. Юундэб гэхэдэ, урьhаламжань бусаагдахагүй, харин тэрэнэй түлөө районой бюджет тоосохо ушартай болохо. **Гурбадахяар,** ажахынуудта урьhаламжа олголгын, налогуудые ашалгын хүсэндөө байhан гуримууд процентнүүдые, түлбэринүүдые hара бүри оруулха гэжэ хараалдаг. Харин ажахы эрхилэлгын гол олзо оршонь жэлэй эсэстэ, хүдөө ажахын хүдэлмэринүүдэй дүхэригэй түгэсэхэдэ, абтадаг шуу. Тиигээдшье налогуудые, банкын процентнүүдые түлэhэнэй hүүлээр фермернүүд ажахыгаа хүгжөөхэ мүнгэгүй үлэнэ.

Фермерэй ажахынуудай, арба-арбан таба, тэрээнhээ дээшэшье, толгой эбэртэ бодо малтай хубиин ажахынуудай олонхи хубинь юридическэ нюурнууд болодоггүй тула газарай участогуудай эзэд гэжэ сааhан дээрэл тоологдодог. Тэдэнэр үйлэдбэриин ажал ябуулга эрхилнэгүй, газар дээрээ хүдэлдэг гэжэ нэрэтэйшье hаа, газараа хахалха, тарилга хэхэ, ургасаяа хуряахадаа, өөрөө техникэ үгы дээрэhээ бусад ажахынуудай ашаар хүдэлмэрее дүүргэхэ ушартай болоно. Ушарынь гэбэл, гүрэнэй дэмжэлгын, тон түрүүн, хүнгэлэлтэтэй урьhаламжын үгы дээрэhээ тиигэнэ бшуу.

Хүдөө ажахые hэргээн хүгжөөлгэ, тогтонижоруулгын талаар кадрнуудые зүбөөр таaралдуулха ябадал мүнөө үедэ тон ехэ удха шанартай. Жэл хахад - хоёр жэлэй туршада үйлэдбэриие үргэжэшадангүй, тиихэнээ байнагай даажа абаhан ажахыгаа ехын ехэ үридэ оруулжа, хүдөө ажалшадай ажабайдалые доройтуулhан хүтэлбэрилэгшэ хэрэгтэй аал? Хүтэлбэрилэгшые шэлэн hунгахадаа, гансал өөрынгөө олзо тухай hанадаг бэшэ, харин газар дээрэ, мал ажал дээрэ хүдэлхэ зүрхэтэй, ажалша хүндэ сэдьхэлэй ольhотойгоор хандаха сэнэргтэй хүнүүдые хүтэлбэрилэгшэ болгохошухала. Хүтэлбэрилэгшэд нюусаар дуугаа үгэлгөөр hунгагдаха ёнотой.

Инвестиционно проект зохёохо шатануудые районой хүдөө ажахын управлени залан зохилдуулха, үүсхэн бэелүүлхэ үүргэтэй.

Районой агропромышленна комплексые хүгжөөхын тула Баргажанай МТС шухала удха шанартай. Тэрэнэй байhан машиныш паркые шэнэлхэ, дэргэдэхи машинно-техническэ станциин хүдэлмэриие hэргээн хүгжөөhэнэй ашаар хүдөө ажахын үйлэдбэрилэгшэдые, таряашадай, фермернүүдэй болон хубиин хамhабариин ажахынуудые хангаха ябадал hайжаруулха хэрэгтэй. Баргажанай МТС район дотор байгуулагдажа байhан акционернэ «Москва-Баргажан» бүлгэмэй бүридэлдэ орохо юм.

Хойшолуулашагүй хэмжээнүүдые шууд бэелүүлhэнэй үндэhөөр ажахынуудые экономическа талаарнь hайжаруулгын үндэhэ hуури табигдаха зэргэтэй болоно. Энэ зорилгоор АПК-гай предприятинуудта, эмхинүүдтэ федеральна бюджедтэ оруулха түлбэринүүдэй талаар үринүүдые түлэхэ болзорнууд hунаагдаа, бюджедhээ гадуур гүрэнэй жасануудта үриеэ түлэлгын болзорнуудые 1998 ондо hунааха гурим баталагдаа, 1992-94 онуудта түбhөө үгтэhэн эд товарай урьhаламжын талаар үринүүдые түлэхэ болзор мүн hунаагдаа. Налогой гуримые хубилгаха гэжэ хараалагдаhан зүйлнүүдэй ашаар нэмэгдэhэн үнэ сэндэ, ашаг олзодо тохогдодог налогуудые доошолуулhанай эсэстэ эрьесын мүнгэ зөөри ехэ болгохо арга олдохо.

Гүрэнэй дэмжэлгэ үзүүлхэ зорилготой заагдаhан эдэ хэмжээнүүдые бэелүүлhэнэй үндэhөөр хүдөө ажахыда хэрэгтэй хэмжээнэй мүнгэн үгтэхэ ёнотой юм.

ТЭНГЭРИЙН ЗҮЙДЭЛ

ТҮҮХЭНЬ ХОЛОҺОО ҺАБАГШАТАЙ

Һургуулиин 125

1958—1959 һуралсалай жэл

1970 он. Багшанарай коллектив

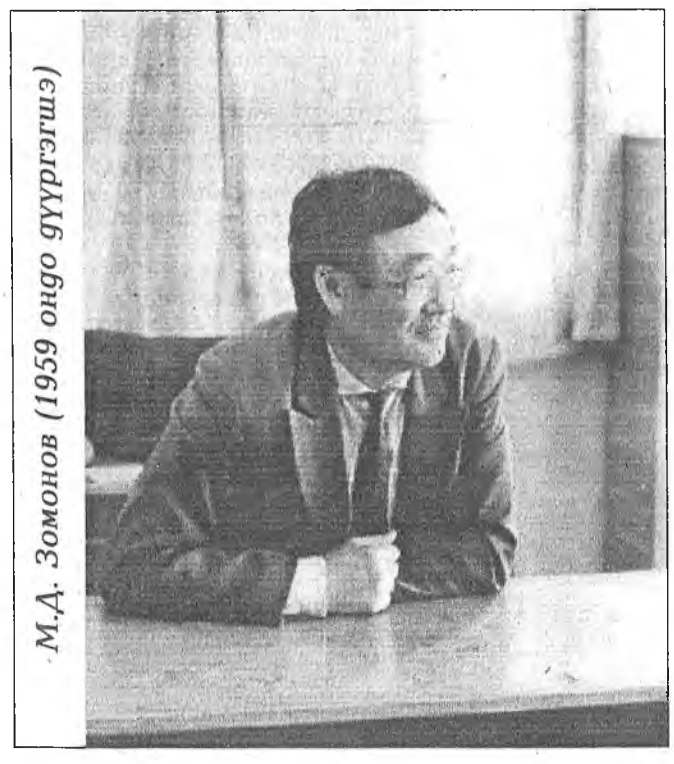

М.Д. Зомонов (1959 ондо үүргэлдэ)

1997 он. Шэнэ байшан баригдана

ҺУРГУУЛИ... Эрдэмэй далай руу үхибүүдэй аяншалгын алтан эрье... Энэ үе хаһадаа ябахадаа, үхибүүн бүхэн түрэл һургуулияа, түрүүшын багшаяа марташагүй бүхөөр гүлмэр арюухан сэдьхэлдээ хадуун абажа, бүхы наһаараа дулаахан үгэнүүдээр дурсан ябадаг.

Хоймор нютагаймнай үхибүүдые эрдэм бэлигтэ һургажа, үзэгтэй, бэшэгтэй болгоһон һургуулиимнай тогтоһоор аяар 125 жэл болошобо. Түнхэн нютагай эгээн үнинэй һургуулинуудай нэгэн юм. Үнгэрһэн XIX зуун жэлэй далаад онуудай эхинэй архивай дансануудай ёһоор Сагаан-Нуурта церковно-приходской училищи нээгдэһэн түүхэтэй. Тиихэ үедэ һуралсалай түлбэритэ байһан дээрэһээ шадалтай, баян хүнүүдэй үхибүүд лэ һураха аргатай һэн.

1899 ондо дээрэ дурсагдаһан училищи Хойморой инородческо училищи болгогдоо. Октябриин хубисхалай һүүлээр 1918 ондо Үзүүр-Шэнэһэн һууринда Талын эхин һургуули нээгдээ. Тэрэ үни холын сагта шэнээр нээгдэһэн һургуулида С.Д.Ошоров, Д.Б.Таряшинов, П.Б.Малакшанов, С.М.Дабанов, Б.Б.Салданов, Д.Г.Бандеева болоо бусад багшалһан юм.

Зүблэлтэ засаг һурахаяа һанаһан бүхы үхибүүдые түлбэригүйгөөр һургажа эхилһэн байна. Саг хүшэр хүндэ байжа, дэбтэр болон номууд дуталдаха даа. Гансашье номууд бэшэ, бүхы һуралсалай хэрэгсэлнүүд дуталдажал байха. Тэрэ багшанар урмаа хухарангүй, оролдолгын хүсөөр ажалаа ябуулжал байдаг һэн.

1934 ондо Талын болон Хотогорой эхин һургуулинууд нэгэдэжэ, Талын долоон жэлэй һургуули болгогдоо. Нютагай хүнеэсэй томо байшан соо нээгдэһэн энэ һургуулида Таһархайн, Уляабарай, Хуурай-һубагай үхибүүд һурадаг байгаа. Хэлэ бэшэгэй хэшээлнүүд түрүүн хуушан монгол бэшэгээр, һүүлээрнь лата үзэгүүдээр заагдадаг һэн. Энэ үедэ П.Д.Леонтьев багшалдаг байгаа. Мүн тэрэ сагта Ц.Л.Хоборков нютагайнгаа үхибүүдтэ үзэг бэшэг, тоо бодолго заадаг байһан. Хожомынь тэрэ мэдээжэ дуушан боложо, РСФСР-эй габьята артистын үндэр нэрэ солодо хүртэһэн юм. Удаадахи жэлнүүдтэ Б.Г.Шагланов, Д.Г.Янданова, Ж.Л.Хоборков, А.Г.Шагланова, В.Н.Мункоев, П.М.Савватеева, Е.Х.Храмцов, И.Б.Богданов, В.Ц.Байминов, Д.Л.Барбакова, Е.Ж.Пронтеева, Н.М.Кустова, С-Д.Б.Таряшинова, Б.Д.Манзаев болон бусад багшалаа.

Эсэгэ ороноо хамгаалгын Агууехэ дайнай хүшэр хүндэ жэлнүүдтэ залуу багшанар Д.Д.Халангуева, Л.Р.Ошорова гэгшэд багшалһан түүхэтэй. Дайнай үеын багшанар болон һурагшад эдеэ хоол, хубсаһа хунарай болон һуралсалай хэрэлсэлнүүдэй дуталдабашье, эрид шударгыгаар ажалладаг, һуралсадаг байгаа. Зундаа ниитын малда тэжээл бэлэдхэлгэдэ, намартаа ургаса хуряалгада, хабартаа сабшалан сэбэрлэлгэдэ болон бусад ажалда хабаадалсажа, түрэл колхоздоо шадахысаа туһалалсадаг һэн.

Дайнай һүүлээрхи жэлнүүдтэ Талын долоон жэлэй һургуулиие С.М.Миронов, Б.Ж.Цыденов, Д.Ж.Дылыков гэгшэд толгойлоо. Хуушаһан

АЛТАН МЕДАЛЬТАЙГААР ДҮҮРГЭГШЭД

Бельгаева Н.Ц., Будаев Б.Г., Ошорова В.В.

МҮНГЭН МЕДАЛЬДА ХҮРТЭГШЭД

Ошоров Б.Б., Ангархаев А.Л., Пантеева Д.Б., Ангаскиева Б.Ш., Будаева Х.Г.

һургуулиин байшан заһабарилха, таба-арбан модоной зайһаа ябажа һурадаг үхибүүдтэ хамтын байра барюулха шухала хэрэгүүдые шиидхэхэ хэрэгтэй байгаа. Тэрэнэй хажуугаар багшанарта гэр байра барилгын, һуудал байдалыень һайжаруулгын асуудалнууд удаа дараалан гаражал байха. Он жэлэй ошохо бүри саг һайжаржа, эдэшье асуудалнууд шиидхэгдэдэг болоо.

ҺУРГУУЛИДА ХҮДЭЛҺЭН ХҮНДЭТЭ БАГШАНАР

П.Д. Бахажеева, С.Д. Бартанова, В.И. Нефедьев, Т.Ф. Егорова, М.Д. Хандирова, С.Д. Сотникова, А.Ц. Цыбикова, Л.А. Смирнова, К.М. Хамаганова, А.Д. Кобелева, В.Л. Носова, П.А. Пак, М.С. Сиренова, З.М. Антошина, А.Д.Самбарова, О.Я. Усольцева, Б.Д. Зомонов, С.П. Иринчеева, Е.Д. Бельгаева, Е.П. Данилова, К.Б. Васькина, Л.Н. Зыбина, К.Т. Буруева, Д.Б. Мельникова, Г.С. Сымбелова, З.И. Амшиева, П.М. Билдаев, Б.Ж. Бирбаев, М.Г. Бирбаева, М.С.Бальдруева, Ц.Р. Бадмацыренова, О.И. Бандеева, М.Б. Коняков, С.И. Конякова, М.Д. Бадмаева, Д.Б. Шенхоров, З.Б. Армаева, Л.Д. Истаева, С.Д. Армаева, Д.Г. Замбалов, Н.А. Замбалова, Л.И. Сонголова, В.А. Степанов, С.Ж. Тулуева, Р.М. Иринчеева, Л.Д. Сороковикова, В.Т. Пантеев, Е.Л. Будаева, Е.Б. Бунаева, А.Д. Петухова, Д.Л. Улзоева, Г.Д. Потеев, С.Б. Манзаева, В.Г. Соктоева, В.Д. Соктоев, С.С. Хапхаранова, З.Ж. Дамбаева.

1956 ондо Талын долоон жэлэй һургуули Толтын дунда һургуули болгогдоо. Тус һургуулиие В.К.Пахахинов хүтэлбэрилөө. 1959 ондо дунда һургуули дүүргэһэн түрүүшын һурагшад ажабайдалай үргэн харгыда гараа бэлэй. Тэдэнэй тоодо мэдээжэ уран зохёолшо, мүнөө Түнхэнэй Национальна паркын директор В.Ж.Сыренов ороно.

1961 ондо Хуурай-һубагта дунда һургуули зөөгдэжэ, Аршаанай, Галбын, Улбагайн, Таблангуудай, Таһархайн үхибүүд нютагтаа дүтэ һургуулида һураха аргатай болоно. Тэрэ үедэ Толтын дунда һургуули Д.Ш.Будаев, К.Д.Балданов, А.С.Иринчеев гэгшэд хүтэлбэрилөө. Бэрхэ мэргэжэлтэд байһанаа үнэн дээрэнь харуулжа шадаһан хүнүүд ябаа.

Багшанар бүхы хэшээлнүүдые һайнаар заахаһаа гадна, үхибүүдтээ ургаса ургуулжа, трактор, машина жолоодуулжа, модоор дархалуулжа, хубсаһа оюулжа һургадаг бэлэй.

Олон ондоо жэлнүүдтэ һургуули дүүргэгшэдэй дундаһаа түрэл Түнхэнөө, Буряад ороноо суурхуулһан хүнүүд яһала олон. Советскэ Союзай Герой Ж.Е.Тулаев, Алдар Солын орденой дүүрэн кавалер С.Х.Булутов, РСФСР-эй габьята артистнууд Ц.Л.Хоборков, В.Д.Лыгденова, хэлэ бэшэгэй эрдэмэй доктор С.Ж.Балданов, эрдэмтэд Д.С.Башинов, Б.Д.Зомонов, М.Д.Зомонов, Т.Д.Замбалова, О.Л.Фролова, В.А.Сороковиков, үльгэршэд Е.Сороковиков-Магай, В.Халхуев, литература болон искусствын ажал ябуулагшад, Буряадай арадай уран зохёолшод Б.Ябжанов, А.Ангархаев, Буряад Республикын соёлой габьята хүдэлмэрилэгшэд, уран зохёолшод В.Сыренов, В.Тулаев, журналист Т.Самбялова, республикын арадай артистка Е.Шараева, габьята артистнууд Д.Кунтохеева, С.Банчикова, Т.Галсанова, Буряад Республикын габьята врачнууд Т.Г.Шалбаева, А.Д.Прушенов, республикын элүүрые хамгаалгын габьята хүдэлмэрилэгшэ Е.Д.Лыгденова, СССР-эй спортын габьята мастер Н.С.Ивахинов, уласхоорондын мастер Ц.Т.Цыренжапов, спортын мастернууд З.С.Арименов, Н.С.Домышева, С.Р.Ардуев, Г.Б.Манзаев, Ф.П.Бильдаев, Д.Д.Сыренов, Н.С.Дагаев, В.Н.Байдаев, В.Г.Сухеев, Россин Федерациин габьята тренернүүд В.М.Сыдеев, С-Д.С.Будаев, В.Ж.Ангархаев, В.С.Ивахинов болон бусад болоно.

Хоймор нютагаа холо саагуур суурхуулһан суута механизатор Д.О.Малзуров, сэрэгэй частиин командир Б.С.Тулаев, хүтэлбэрилхы ажалда ябагшад В.К.Бадашкеев, Д.П.Могоева болон бусад тоолохо болобол, барагдашагүй олон хүнүүд һургуулиимнай омогорхол болодог юм.

ҺУРГУУЛИ

Манай һургуули һаруул даа,
Манай һурагшад олон даа,
Манай һургагшад суутай даа,
Манай үхибүүд хүхюун даа.

Д.ДОРЖИЕВА.

ТОЛТО

Тойрон эрьелдээ дэлхэй,
Тоонтом шууяатай болоо.
Толтом һалбаран ургаа,
Томо болон хүгжөө.
Таниил минии үхибүүд
Тоомоо таһаран наадаа.
Томо болоод, нютагаа
Татахал дээшэнь тэдэ.

Н.ОШОРОВА, 9 кл.

панорама

ТОЛТЫН ДУНДА hУРГУУЛИ

жэлэй ойдо

МҮНӨӨНЭЙ АЖАБАЙДАЛhАА

1998 оной ноябрь hара соо Толто нютагтамнай шэнэ hургуули нээгдэжэ, багшанарай, hурагшадай баярлаhан гээшэ аргагүй.

hургуулиимнай директор, Буряад Республикын эрдэм hуралсалай габьяата хүдэлмэрилэгшэ Б.Д.Зомонов, завуч, Буряад Республикын габьяата багша Е.С.Бузаева гэгшэдэй оролдолгоор, аймагай захиргаанай гулваа Б.Ш.Ускеев ба ахамад архитектор Н.Ш.Хоборков гэгшэдэй туhаламжаар шэнэ hургуулитай болоhон багшанар урма зориггойгоор ажалаа ябуулна.

Мүнөө hургуулида 159 hурагшадые 21 багшанар hургана. Тэдэнэй тоодо арадай гэгээрэлэй отличникүүд Н.Ш.Ангаскиева, Н.Н.Цырендашиева, Ц.С.Базарова, С.Д.Армаева. 17 багшанар дээдэ hургуулитай, 8 багша I категоритой. Ажалдаа оролдосотой, амжалтатай хүдэлжэ байдаг багшанар гэхэдэ, ород хэлэ, литературын багшанар Є.Д.Армаева, Ц.С.Самбуева, биологиин ба химиин багшанар Н.Ш.Ангаскиева, С.Д.Манзаева, буряад хэлэ, литературын багша Н.Н.Цырендашиева, эхин классуудай багшанар Т.Н.Бузаева, Л.Д.Замбалова.

Элүүр энхэ бэетэй, түрэл байгаалидаа дуратай, арадайнгаа ёhо заншал мэдэхэ хүнүүдые хүмүүжүүлэн гаргаха зорилготойгоор «Экология», «Детство», «От спорта к здоровому образу жизни», «Обычаи, традиции народа» гэhэн гурбан түб hургуулида хүдэлнэ.

Буряад зон хадаа арадайнгаа ёhо заншал hэргээжэ, хүгжөөжэ, Эхэ байгаалиингаа арюун hайханиие бузарлангүй, аршалан, хамгаалан ябаха гээшые ургажа ябаа залуу үетэндэ зүрхэ сэдьхэлдэнь хадуугдамаар ойлгуулха хэрэгтэ бүхы багшанар hанаагаа табидаг.

Шэнэ hуралсалай жэлhээ «Гэсэр», «Түнхэнэй фольклор ба уран зохёол» гэhэн факультативууд бии болгогдонхой. Үхибүүд гээшэ уян нугархай бургаahад гэжэ дэмы хэлсэдэггүй. Хайшань нугалнабши, тиишээл нугарха, тэрээн шэнги хайшан гэжэ hурганабши, тиимэл хүнүүд болохо ха юм. Энээниие багша бүхэн мэдэржэ, hурагшадаа зүбөөр хүмүүжүүлхэ, hургаха гэжэ оролдодог.

Арадайнгаа сэсэн мэргэн hургаал, заабаринууд дээрэ үндэhэлжэ, бага наhанhаань нүгэл, буян илгаруулжа, муу, hайень ойлгуулжа үгэхэ байнабди. hургуулидамнай «Багшын 10 бэлиг», «Арбан сагаан буян» гэhэн стендүүд хүдэлдэг юм. Хэшээлнүүдтээ, хүмүүжүүлгын ажалдаа буян, нүгэл тухай, арадайнгаа ёhо заншал тухай хөөрэлдөөнүүдые үнгэргэнэбди. Сагаалганай hайндэр заншалта болонхой. Мүнөө жэл нютагайнгаа үйлсэ, үйлсээр мүрысөө үнгэргөөбди. Буряад эдеэнэй дээжэ бэлдээ, уг гарбал тухайгаа хөөрөө, үльгэр, юрөөлнүүдые хэлсээ hэмди. Хизаар ороноо шэнжэлгын конференцидэ бэлдэхэдээ, американ эрхэтэн, эрдэмтэн Джулия Стюарт манай нютагай Фроловтоной уг гарбалай гэжэ мэдэхэдээ, хуу барандаа hонирхообди. Фроловтоной уг гарбал тухай хөөрөөе Марина Манзаева бэлдэжэ, аймагай конференцидэ шангай hуури эзэлээ. Нютагайнгаа уран зохёолшо Б.Ябжановай зохёохы ажал тухай шэнжэлгэ хэжэ, Дулма Манзаева II hуури эзэлээ hэн. Б.Ябжановай 70 жэлэй ойдо зорюулжа, 1997 ондо hайндэр үнгэргэхэдөө, аймагай, республикын түлөөлэгшэдые угтаа hэмди. Улаан-Үдэhөө бууhан В.Б.Саганов, Ябжановтанай түрэл гарал, олон айлшад үгэ хэлээ. «Нютагаархиднай Б.Ябжановай зохёолнууд соо» гэhэн элидхэл Н.Фомкинова бэлдээ. Зохёолнууд соонь нэрлэгдэhэн геройнуудай прототипууд болохо нютагаймнай зон хабаадалсаа. Ехэл hонирхолтой уулзалга, концерт-наадан үнгэргэгдэhэн юм.

hургуулидамнай зохёохо hэдэбтэй hурагшад яhала бии. Туршалганууд ынь аймагай, республикын газетэнүүдтэ хэблэгдэдэг. Үхибүүднай ород, буряад хэлээр, биологёор аймагай олимпиадада түрүүшын hуринуудые эзэлдэг. Ород болон буряад хэлээр республикыйн олимпиадада хабаадалсаа.

«Хэнгэргэ» гэhэн үхибүүдэй арадай аман зохёолой ансамбльнай аймагайшье, республикыншье конкурснуудта хабаадалсажа, түрүү hуури эзэлдэг. Энэ коллективыеехэшүүлэй «Хэнгэргэ» ансамблиин эдэбхитэй дуушан С.И.Конякова хүтэлбэрилдэг.

Хойморой барилдаашад холо ойгуур хододоол суурхажа байдаг. Буряад Республикын физическэ культурын габьяата хүдэлмэрилэгшэ С-Д.С.Будаевай hургаhан хүбүүд барилдаагаар аймаг соогоо, республика соогоошье, Москвадашье, Алас-Дурна зүгтэ үнгэргэгдэhэн мүрысөөнүүдтэ хабаадалсажа, түрүүшын hуринуудые нэгэтэ бэшэ эзэлээ. С-Д.С.Будаевай хүмүүжүүлhэн олон хүбүүд спортын мастернууд болонхой. Багша Ш.Б.Зомоновой үүсхэлээр боксын секци эмхидхэгдээ. Физкультурын хэшээл үхибүүдэй дуратай хэшээлнүүдэй нэгэн. Залуу багша, энэл hургуули дүүргэгшэ С.Н.Шарнаев элдэб мүрысөөнүүдые үнгэргэжэ, аймаг соогоо яhала мэдээжэ болонхой.

Нютагайнгаа домогто газарнуудай, хада уулануудай, уhа горходой нэрэнүүдые тайлбарилжа, тэдэниие шэнжэлхэ хэрэгтэ биологиин багша Н.Ш.Ангаскиева ехэ анхаралаа хандуулдаг. Нютагаа арюудхаха, уhа горхоёо сэбэрлэхэ хэрэгтэ үхибүүд дуратай хабаадалсадаг. «Сээр» гэhэн буряад арадайнгаа ёhо заншал хэрэглэн, байгаалияа хамгаалха хэрэгые эхин классуудhаа абан ойлгуулхые «Бага наhан» гэhэн түбэй багшанар оролдоно.

Сэбэр hайхан сэдьхэлтэй, дүрбэн тэгшэ бэлигтэй хүнүүдые хүмүүжүүлгэ - багша бүхэнэй гол зорилго.

Байра байдалай хүндэшье hаа, hургуулиин багшанар энэ зорилгоёо бэелүүлхээр урагшаа дабшан шармайна.

Энэ хуудаhые Толтын дунда hургуулиин багша Н.ЦЫРЕНДАШИЕВА, манай корр. Т.САМБЯЛОВА бэлдэбэ.

hУРАГШАДАЙ ТУРШАЛГАНУУДhАА

МАНАЙ МИИСГЭЙ

Манайда нэгэ миисгэй бии юм. Тэрэ Мурка гэжэ нэрэтэй. Мурка хулгананууд ые баридаг. Заримдаа бүхэли үдэрөө газаагуур гүйжэ, харайжа үнгэргэдэг. Би миисгэйдээ элдэб эдеэ үгэдэгби.

Нэгэтэ Муркамнай үгы болошобо. Би hанаагаа зобоод, ахайhаань: «Муркамнай хаанаб?» гэжэ hурабаб. «Газаагуур ябаа юм аабза», - гэжэ ахай харюусаба. Теэд газаагууршье харагдабагүй. Баабайhаань hурахадамни: «Хараагүйб», - гэжэ хэлээ. Тиигэhээр гурбан хоног үнгэрбэ.

hургуулиhаа ерэхэдэмни, Муркамнай орон дээрэ хэбтэбэ. Би ехэ баярлажа:

- Хаанаhаа ерээб? - гэжэ hурабаб.

- Шкаф соohоо гаргааб, - гэжэ ахай харюусаба.

Үбдэhэн байгаа гү, али яагаа юм, иигэжэ Муркамнай гурбан үдэр шкаф соо хоноо ха юм.

Н.БУЗАЕВА, 7 кл.

ХАБАРТАА

Хабартаа зэдэлдэг хонгёо дуунууд,
Хабартаа ерэдэг hонин бодолнууд,
Хабартаа уулзадаг холын мүшэд,
Хабартаа золгодог залуу хүнүүд.

НАМАР

Ааяма нажарай hүүлээр
Алтан намар ерэбэ.
Набша намаа шарлажа,
Намарай шэнжэ үзэгдэбэ.
Хабар ерэhэн шубууд
Хүүгэдээ үргэн тэнжээжэ,
Холын дулаан орон руу
Хушууран булта ниидэбэ.
Саяан хадын оройгоор
Саhан бударан ороно.
Хүйтэн hалхин үлеэжэ,
Хаяа хана тоншоно.
Харин үхибүүд хүхюутэй,
Хушын hамар сэмэнхэй,
Хүйтэн үбэлые хүлеэнхэй,
Халтиран наадахаа зэhэнхэй.

Н.ОШОРОВА, 9 кл.

ХЭН ЗЭМЭТЭЙБ?

(Шог ёгто шүлэг)

Магазинда орожо,
Гоё сүүмхэ харааб.
Тэрэниие абажа,
Газаашаа гарааб.
Сүүмхыем хараад,
Хүнүүд гоёшоогоо.
hайхан сүүмхэеэ
hайрхажал байгааб.
Тэрэнээ баряад,
hургуулидаа ошобоб.
Хоёрхон хоноод,
Хахаршабал тэрэм!
Халаглан сүүмхэеэ
Харанаб уйлан,
Досоом харлажа,
Дугшанаб муухан.
Муу эд бүтээhэн
Мастер зэмэтэй гү,
Худалдан абаhан би гү?
Хэлэжэ үгыт, хэн зэмэтэйб?

Д.ДОРЖИЕВА, 9 кл.

«Хэнгэргэ» ансамбль (1993 он)

О.И.Бандеева,
Ажалай Улаан Тугай, «Хүндэлэлэй Тэмдэг» орденто багша

С.Д.Армаева
арадай гэгээрэлэй отличник

Н.Ш.Хоборков

О.Л.Фролова

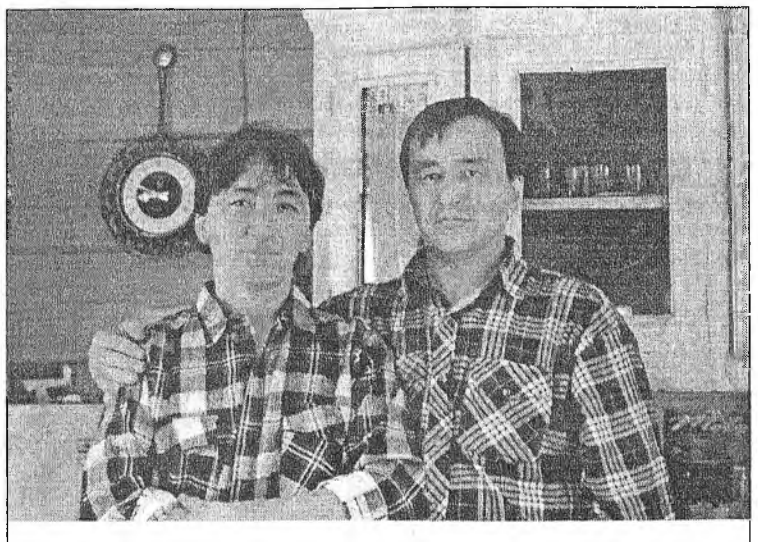

В.А.Сороковиков (баруун гарhаа) дүү хүбүүнтэеэ

Ялгалгүлмэ

Сфера материального производства является, пожалуй, одной из важнейших отраслей экономики. От эффективности её работы напрямую зависит наше благосостояние. О сегодняшнем положении промышленности республики, путях выхода из кризиса, о планах Правительства Бурятии по развитию этой отрасли рассказывает заместитель Председателя Правительства — министр промышленности, энергетики и транспорта республики Владимир Васильевич ПЕРЕЛЯЕВ.

Прямая линия

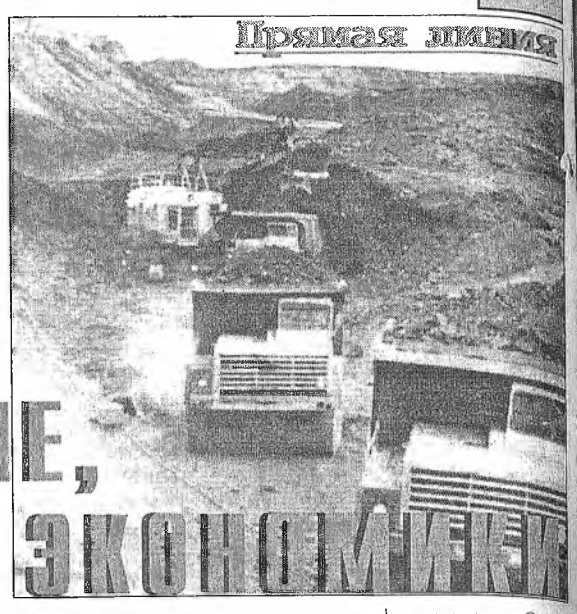

ПРИОРИТЕТЫ НОВЫЕ, А ЦЕЛЬ ПРЕЖНЯЯ - ПОДЪЕМ ЭКОНОМИКИ

- В Программе действий Правительства на срок полномочий с 1999 по 2002 годы целый раздел посвящен поддержке реального сектора экономики. Наиболее острыми проблемами являются расшивка неплатежей, финансовое оздоровление предприятий, снижение налогового бремени. Не могли бы Вы рассказать более подробно, какими путями будут достигаться эти цели?

- Да, действительно, в Программу действий Правительства на срок его полномочий впервые была включена основа экономического роста. Мы знаем, что уровень инфляции в 1999 году будет неизменно расти, понимаем также, что последствия финансового обвала будет трудно преодолеть, но, тем не менее при формировании этого документа в качестве основы заложен именно экономический рост. Исходя из этого разрабатывается концепция промышленной политики, которая и должна обеспечить предпосылки для экономического роста.

Что включает программа? В первую очередь, конечно, создание благоприятных условий для развития нашей промышленности, налоговые взаимоотношения, инвестиционная деятельность, поддержка местных товаропроизводителей, лоббирование интересов предприятий на федеральном уровне.

- На какие предприятия и производства будет делать ставку Правительство Бурятии?

- Промышленность республики традиционно развивалась на основе машиностроительного и оборонного комплексов. При переходе к рыночным отношениям их продукция оказалась невостребованной. Естественно, в таких условиях меняются и приоритеты по выбору тех отраслей, на которых будет базироваться экономический рост и возрождение сферы материального производства республики. В первую очередь это касается отраслей, основанных на сырьевых ресурсах, потому что машиностроительный комплекс развивался в основном на привозных комплектующих, запасных частях и материалах. Если говорить о сырьевом комплексе, то это, безусловно - минерально-сырьевые (полезные ископаемые) и лесные ресурсы. Именно на их дальнейшее развитие и делает ставку Правительство республики.

- Как развивалась в прошлом году промышленность республики? Каковы преимущества этого года?

- Следует отметить, что 1997 год впервые за все время реформ стал годом стабилизации промышленного производства в Бурятии, как и в целом по России. Падение объёмов производства было практически остановлено. И, естественно, исходя из достигнутых результатов 1997 года, прогнозировалась и планировалась работа прошлого года. До печально известного августовского обвала прогнозные показатели выполнялись. Мы в среднем выходили на уровень 101-105 процентов по промышленному производству. Кризис августа 1998 года повлиял почти на все отрасли экономики, потому что вопрос был связан не только с падением курса рубля, сколько с приостановкой финансовой деятельности банков, с невозможностью получения кредитов и т.д. Последний квартал прошлого года привел к такому падению, что годовые показатели оказались равны 5-процентному падению к уровню 1997 года. По сути дела, мы оказались на уровне 1996 года.

Тем не менее промышленные предприятия в какой-то мере адаптировались к резко меняющейся обстановке рыночной экономики. И если сравнить с теми гигантскими процентами ежегодного падения объемов производства (8-12 процентов), которые мы наблюдали в 1993-1994 годы, то уже в первые месяцы этого года произошла какая-то стабилизация. На сегодняшний день за два месяца в целом в промышленном производстве имеется рост к уровню двух месяцев прошлого года порядка 8,5 процентов по всем отраслям. Это, безусловно, обнадеживает.

- Владимир Васильевич, расскажите подробнее о развитии в ближайшем будущем лесопромышленного комплекса и, конечно же, об экспорте леса.

- Если говорить о лесопромышленном комплексе, то наибольшее падение темпов производства в период с 1990 года по настоящее время, произошло, безусловно, в этой отрасли. Если мы раньше заготавливали до 5 миллионов кубометров леса, а в 1990 году - порядка 3,5 миллионов, в 1997 году этот показатель стал меньше 1 миллиона. По статотчетности цифра достигала 700 тысяч кубов, а по данным Минлесхоза - примерно около 1 миллиона.

Падение объемов заготовок было связано с отсутствием оборотных средств, с устаревшей лесозаготовительной техникой, большим грузом социальной сферы. Если в больших городах и поселках социальную сферу могли быстро передать на баланс местных органов самоуправления, то в поселках лесозаготовителей дело обстояло гораздо сложнее. Ведь, социальную сферу таких технологических поселков отдавать было некому, да и вся жизнь этих населенных пунктов все-таки была слишком тесно связано с предприятием.

С принятием правительством Китая решения о частичном запрете заготовки леса в своей стране (объемы заготовки сокращены более чем на 50 процентов), появился ажиотажный спрос на нашу лесопродукцию. Это позволяет нам поднимать объемы заготовок. Таким образом, сейчас у нас появился очень выгодный в географическом плане и в то же время крупный потребитель.

В последние годы объемы заготовок ежегодно возрастают. В 1996 году экспорт составлял 94 тысячи кубометров леса, в 1998 - 412 тысяч, а за 3 месяца этого года - уже свыше 120 тыс. кубометров. Безусловно, это дает возможность открытия новых рабочих мест.

Количество вагонов, отправляемых нами в Китай ежемесячно, эта страна принимать и обслуживать пока не готова. Возник ажиотаж с вагонами. В феврале при заявке на 4300 вагонов Москва выделила 800, а в марте, при заявке на 6000 вагонов, выделено всего 700. В сложившихся условиях Правительство РБ вынуждено было вмешаться в этот процесс, создать специальную комиссию, которая распределяет вагоны. Приоритеты мы отдаем юридическим лицам, которые платят налогов гораздо больше, чем физические лица. Однозначно, при таком огромном количестве заявок и таком количестве фактически выделяемых вагонов проблема на сегодняшний день остается пока острой.

- Сейчас очень много разговоров идет вокруг создания в нашей республике акционерного общества «БурТЭК» на базе Гусиноозерской ГРЭС, Холбольджинского угольного разреза и других предприятий этой отрасли. На каком этапе сейчас находится решение этого вопроса?

- Да, действительно, вопрос создания так называемой электроугольной компании получил широкий резонанс не только в республиканских, но и в федеральных масс-медиа, причем мнения весьма разноречивы.

В двух словах о сути этого вопроса. Еще 2 года назад Правительство Бурятии приняло решение о необходимости объединения угольщиков и энергетиков. Потому, что самые большие долги как по налоговым, так и внебюджетным платежам были у топливно-энергетического комплекса.

А теперь о той схеме, по которой работают угольщики. Они добывают свою продукцию, платят все налоги, передают этот уголь, скажем, Гусиноозерской ГРЭС. В себестоимости электроэнергии этой станции уголь составляет 60 процентов. ГРЭС добавляет свои 40 процентов, затем опять, уже повторно, начисляются налоги. При реализации конечной продукции уже в третий раз происходит налогообложение. Многократное начисление налогов не может обеспечить низкие цены ни на уголь, ни на электроэнергию. Из-за этого оно не может оказать благотворное влияние на перераспределение прибыли с рентабельного Тугнуйского разреза на низкорентабельный Холбольджинский.

За прошедший период многое изменилось. АО «Востсибуголь» перешел к доверительному управляющему федеральным пакетом акций в лице московского «Промторгбанка». Позиция и доверительного управляющего и правления РАО «ЕЭС России» несколько не совпадает с позицией Правительства республики и наших предприятий топливно-энергетического комплекса. Идеология остается прежней, а мнения расходятся в вопросе, касающемся этапов становления компании. Доверительный управляющий и правление РАО «ЕЭС России» предполагают объединить на первом этапе сверхрентабельный Тугнуйский угольный разрез с Гусиноозерской ГРЭС и только на последующих этапах объединить Холбольджинский разрез, который ежегодно снижает объемы угля, и стоит вопрос о его дальнейшем существовании. Кроме того, основной имущественный комплекс был передан горнорудной компании, которую создал тот же «Промторгбанк». Сама горнорудная компания должна присоединиться на последующем этапе. У нас появились сомнения - произойдут ли следующие этапы? Поэтому настаиваем на том, чтобы наша первоначальная идея о включении в «БурТЭК» одновременно всех звеньев, была осуществлена.

Недавно состоялось заседание правления РАО «ЕЭС России» по данному вопросу. Аналогичные заседания прошли в Минтопэнерго России, Комитете по угольной промышленности. Мы настаиваем на своей позиции. Я думаю, что нам удастся отстоять ту первоначальную идею, которая присутствовала в вопросе создания электроугольной компании, или «БурТЭКа», как мы ее по-другому называем.

- Реформирование предприятий - это, пожалуй, один из самых проблемных вопросов. На каком этапе находится его решение? Многие предприятия сейчас убыточны. Конечно, государственные органы не должны заниматься их мелочной опекой. Есть ли какие-то пути выхода из сложившегося положения?

- Реформирование предприятий является вторым направлением развития сектора материального производства. Попытки реформирования предприятий предпринимались еще с 1995-1996 годов. Они выражались в установлении ряда налоговых льгот, принимавшихся ежегодно в Законах о республиканском бюджете, в развитии государственного заказа, в принятии так называемого бюджета развития, хотя мы тогда его так громко не называли, а просто финансировали из бюджета краткосрочные инвестиционные проекты. Но на деле выяснилось, что такой подход малоэффективен. Поэтому, начиная с этого года, мы решили изменить его. Льготы, предусмотренные в республиканском бюджете, будут устанавливаться не всем подряд, а только на договорной основе. Заключается договор между органом власти и предприятием, которое встает на путь реформирования. Одной стороной может выступить, в зависимости от принадлежности предприятия к бюджету, администрация местного самоуправления, если предприятие относится к местному бюджету, ну а если дело касается республиканского бюджета, то - Правительство республики. Предприятие берет на себя обязательства по достижению тех или иных положительных показателей, таких, как рост объемов производства, улучшение финансовой деятельности, снижение задолженности по заработной плате, по бюджетным и внебюджетным платежам. Правительство же или местная администрация предоставляет предприятию определенные льготы. Причем ежеквартально отслеживается эффективность их предоставления. Если они не приносят никакой пользы, то они отменяются. Вот такие подходы намечены Правительством.

- Несколько слов о государственном заказе. Станет ли он системой?

- В нашей республике государственный заказ действует уже третий год. Сразу скажу, что оставляет желать лучшего его финансирование. Для того, чтобы у предприятий не пропало желание работать с госзаказами, финансирование нужно осуществлять в первую очередь, ибо здесь речь идет о престиже самого Правительства, отраслевых министерств, которые ведут его и конечно же, это - определенные льготы предприятиям, взявшимся выполнять заказ государства.

Какой резон предприятию выполнить заказ государства, если он месяцами ждет расчета, вложив и истратив свои оборотные средства и отдав этот госзаказ потребителям республики.

- Есть ли какие-то итоги, анализ работы по территориально-производственным зонам свободного предпринимательства? Как зарекомендовал себя на практике этот проект?

- Начну с пояснения того, что же такое территориально-производственная зона. Это - предоставление свободных площадей предприятия, если оно не может его использовать по своему профилю для другой деятельности производственного характера. Предприятие, предоставляющее свои площади и предприятие, которое организует свою деятельность там, освобождаются от уплаты налогов, поступающих в местные и республиканский бюджеты. Это колоссальная поддержка для этих товаропроизводителей.

В Нижнем Новгороде, когда десятки предприятий оказались на грани остановки, введение ТПЗ позволило их сохранить и, даже, у многих из них появилась возможность развиваться дальше. Мы переняли этот положительный опыт, внедрили на таких крупных предприятиях республики, как судостроительный завод и приборостроительное объединение. На сегодняшний день можно смело констатировать, что этот шаг оказал положительное влияние. На обеих предприятиях организованы дополнительные рабочие места, есть общий рост товарной продукции самих заводов и вновь образованных малых предприятий. Несмотря на то, что потеряли часть налогов, мы выиграли в сохранении и увеличении рабочих мест, в том же подоходном налоге. Но самое главное - мы сохраняем производственные мощности, уникальное оборудование. Это позволяет надеяться, что спустя какое-то время, профильная продукция, ранее производимая судостроительным и приборостроительным заводами, снова станет востребованной.

- Как вы собираетесь строить свои отношения с Союзом промышленников и предпринимателей?

- Союз промышленников и предпринимателей - это очень большая сила. Положение, в котором оказалась промышленность, требует консолидации всех усилий, как органов исполнительной власти, так и самих товаропроизводителей. Заставить силой предприятие реформироваться, улучшать свою деятельность невозможно. Нужно взаимное согласие и поддержка со стороны органов исполнительной власти.

Большие надежды возлагаются на нового президента союза промышленников и предпринимателей Клавдию Павловну Алыман. Она - руководитель с огромным опытом, пользующаяся большим авторитетом, прежде всего у директорского корпуса. Надеемся на то, что новый состав руководства союза будет меньше заниматься политикой, больше - именно экономическими вопросами, хотя, и без политики не всегда можно обойтись.

Недавно состоялась встреча руководителя союза с Президентом республики, на которой были намечены первые совместные шаги.

Для эффективной реализации концепции промышленной политики прежде всего ее нужно проработать на предприятиях. Создана контактная группа СПП, которая будет постоянно работать над связью с Президентом и Правительством. Необходимость в ней объясняется просто: почти ежедневно возникают вопросы, требующие оперативного решения. Также при рассмотрении вопросов, касающихся тех или иных промышленных предприятий на заседания Правительства или его Президиума нужны представители Союза промышленников и предпринимателей. Думаю, что мы найдем общий язык и дальнейшем будем конструктивно сотрудничать.

Записал Баир БАЛДАНОВ,
главный специалист пресс-службы Президента и Правительства РБ.

Сагаан Үүрэн

И ПТИЧКА ЗНАЛА О ЧЕМ ЩЕБЕТАТЬ...

(К происхождению слова «Чингис»)

А.АНГАРХАЕВ

Чингис... Какой же смысл вложен в это грозное, знаменитое имя, что же оно означает, — пожалуй, каждому из нас небезынтересно об этом знать. Единственно общедоступной для широкого круга людей является книга Доржи Банзарова «Собрание сочинений», изданная в Москве в 1955г. и переизданная в Улан—Удэ в 1996г, в которой есть статья ,«О происхождении слова «Чингис». «Существует много толкований на это знаменитое слово», — выразился Д.Банзаров еще в те далекие времена. То же повторяет исследователь и в 1996г. в сборнике «Монголо—бурятские этнонимы» и дополняет еще одним предположением — весьма поэтичным и хорошо обоснованным[1]). И автор этой статьи тоже намерен поделиться своими соображениями, по всей вероятности, и он не последний в этой череде и знатоков, и любителей истории.

(Окончание. Начало в №14 от 8.04).

То, что «чингис» титул древнейший у народов, имеющих изначальные связи с китайцами, говорит и тот, приводимый Д.Банзаровым факт, что существует тэнгэри (гений, один из сыновей неба) - Хаджир Чингис-тенгри[17]) Чингис-тэнгэри - это значит «тэнгэри центральный, главный или из главного пантеона». Хаджир - это «большой» (по Банзарову это большая и сильная птица из рода коршунов)[18]), но не только так называют птицу, есть Хажар добуун в Тунке - широкая привольная местность.

Г.Румянцев высказывает мнение, что может быть так: «тенгри получил имя Чингис от Темучина[19]). Такая путаница вряд ли допустима в отношении самого Чингиса!..

Конечно, есть о чем подумать специалистам-языковедам в отношении «-гис». Противники нашей гипотезы возразят в том плане, что мы при анализе применяем только монгольский язык, притом до сих пор не разрешен спор о языке хунну. Но, мы на это имеем определенное право, поскольку титулы и «чингис» и «хан» больше тяготеют к монгольской среде[20]).

Вообще, вряд ли можно однозначно утверждать что-либо по поводу суффикса «-гис» (или второй половины слова). Но суть дела, кажется, не в этом, а в том, что «цзин» или «тин», которые одинаково могут произноситься в форме «Чин» или «джин» составляет корень (основу) слова чингис.

Привлекательность нашего предположения состоит в том, что оно просто в объяснении, несет главную смысловую нагрузку: столица, двор, ставка, притом централизованного, сильного государства. Оно стоит в ряду понятных, простых, определенных понятий как ильхан, гурхан, ванхан.

Если бы «чингис» имел какой-то закодированный смысл, то наверняка бы мы нашли объяснение в «Монголын нууц товчоо». В параграфе 123 об этом просто сказано, что его нарекли Чингис ханом. Рашид-ад-дин говорит, что «Чингис» одинаков по смыслу с гурханом, «которое было прозванием великих государей Кара-Хатая, иначе говоря - государь сильный и великий»[21]). Если не обратить внимание на прямое утверждение, что «Чин» - сильный и крепкий», то наша версия: «чинг»-столица, ставка» действительно перекликается с «гур» - государство. Чингис действительно, может быть, имеет значение множественности, вернее, обобщенности. Например, если нохой - собака, чино - волк, то нохос, чинос - это уже обобщенное понятие, с суффиксом «-с» слово имеет значение «вообще собаки, волки», притом еще имеет переносное значение: нохос - это какой-то недруг, коварный и низкий тип с «собачьей натурой». Тогда «чингс/чинг-и-с» это уже обобщенное понятие о столицах, ставках вообще. Если взять его переносное значение, вполне можно придти к «сильному и крепкому» - разве ставка верховного владыки не олицетворяет силу и крепость?! Должно быть, титул «чингис» ко времени Темуджина воспринимался как само по себе разумеющееся, как хан, гурхан, и ассоциировался только с атрибутами и фактическим проявлением власти. Гур/гур, как корень слова гүрэн (государство), возможно, как считает В.И.Панкратов, имел значение «всеобщий», ведь государство по сути своей это объединяющее устройство общества[22]).

И Рашид-ад-дин называет Бодончара, восьмого предка Темуджина, сына Алан Гоа, Чингис-хан Бодончаром[23]).

В полном титуле Лигден-хана Чахарского (1604-1634) содержался и «Чингис»: «Тэнгэриин даймин сэсэн чингис хутагта хаган (хаан)», «Чингис» стоит наряду с «сэсэн (мудрый)», «хутагта (святой)», «даймин (всемирный) великий», явно подчеркивая ведущее место обладателя титула в монгольском мире. Как известно, Лигден-хан боролся за независимую от Китая сильную и цельную Монголию[24]). А Бодончар по «Алтан товч», объединив свой народ с народом Түнхэлиг гола, назвал их монголами[25]). По достоинству оценивая это событие, потомки, видимо, прибавили к «хан» и «чингиз».

Если эти два примера подкрепляют наши предположения, что «чингис» от «чин(тин)цзин», то особняком стоит следующий факт, приведенный П.Кафаровым: «...Хубилай наименовал (в храме царей) гиньского тайзу Чингисом, а сына его, Тайдзуна - Ехэ нойоном (сим именем назывался отец Хубилая, Толуй), об этом упоминает автор сокращения Юань-ши (Юань-шилэй бянь), но я не знаю, откуда он заимствовал этот факт»[26]).

Нам здесь трудно что-либо попытаться сказать, но все же здесь угадывается определенная претензия на что-либо выдающееся относительно «гиньского тайзу», сокровенное и не для всех, а только храмовое. Видимо, этот факт был понятен в то время, ведь ореол таинственности вокруг слова «чингис» расширялся со временем.

Думаем, что совершенно было понятно всем, когда птичка прощебетала, либо «сидя на четырехугольном камне перед юртой» (Саган - сэсэн. Эрдэниийн тобчи»), либо во время охоты, спускалась сверху (М.Н.Хангалов): «Чингис, чингис!»[27]). Так птичка возвещала, что Темуджин и есть центральный, единственный хан! Птичка определенно говорила об определенном, понятном для всех в великом мире кочевников титуле, восходящем к шаньюю хунну, дальше к китайскому («цзин(тин)чин» - столица, дворец, ставка, ставка шаньюя). Может быть, идущем в еще глубинное древнее время, ведь культурам кочевников и оседлого Китая ничто не могло препятствовать взаимопроникновению - ни образ жизни, ни философия, ни частая вражда.

И становится понятной так называемая «народная этимология». Птичка - да, народная фантазия, но утверждение по сути имеет точный смысл: не кто-то, даже не шаман Тэб-тэнгэри, а пернатая провозвестница, разумеется, это божественный знак, нарекла хана Чингисом! Того человека, которого обычный древний императорский титул сделал в истории не только сугубо персональным, но и таинственным, с трудно постижимым холодным рассудком...

ЛИТЕРАТУРА

17. Банзаров Д. Собрание... С.61-62

18. Там же.

19. Там же. С.265

20. Таскин В. О титулах... С.217

21. Рашид-ад-дин. Сборник летописей. М-Л, 1952. т.1, кн.2, с.150

22. Банзаров Д. Собрание... С.313

23. Рашид-ад-дин. Сборник... С.64

24. История Монгольской Народной Республики. М., 1967. с172

25. Алтан товч, У-У., 1970. С.140

26. Банзаров Д. Собрание... с.316

27. См. Дугаров Б.С. К вопросу... С.102.

«ДҮХЭРИГЭЙМНАЙ» ЛИТЭ

** Тэбхэр 930 жэлэй саада шэ, тодорхойлбол, 1069 он багаар Байгал далай шадар монгол хаашуулай болон Чингис хаанай дээдэ үеын эгээл ехэ үбгэ эсэгэ Бөртэ Чино ажаһуһан юм гэжэ А.Амарай «Монголой тобшо түүхэ» гэһэн ном дотор бэшэгдэнэ. Эгээл тиимэһээ түүхын эрдэмтэ Амар Бөртэ Чиные тэрэ үедэ Байгал шадархи хойто зүгтэ ажаһуужа байһан хүннү, сяньби, тоба гэхэ мэтэ монгол хэлэтэ арадуудай али нэгэнэйнь үри һагаһан байжа болоо гэжэ багсаамжална.*

Бөртэ Чино гээшэ монгол хүн байһан юм гэжэ бүхы түүхэшэд һаналаа нэгэдэн тэмдэглэдэг. Гансал тэрэ хэды ондо, хаана ажаһуугааб гэһэн асуудалаар эрдэмтэдэй һанамжануд һалаатадаг байха юм. Жэшээнь, А.Амарай Бөртэ Чиные 1069 он багаар ажаһуһан гэжэ бэшэһэн һаань, нүгөөдэ эрдэмтэд тэрэниие 758 он багаар байһан гэжэ буляалдадаг гээшэ. Тиихэдээ Бөртэ Чино гээшэ VIII зуун жэлэй һүүл багта Бурхан Халдун, Ехэ Хэнтэй ууланнуудай оршомдо ажаһуудаг монгол аймагай зонхилогшо байгаа гэжэ тэдэнэр тоолоно.

«Монголой нюуса тобшын» эгээл эхиндэ: «Чингис хаанай уг изагуур гэхэдэ, дээдэ тэнгэриһээ заяатай түрэһэн Бөртэ Чино өөрынгөө һамган Гуа-Маралтай хамта уһан далайе гаталжа ерээд, Онон мүрэнэй эхиндэ Бурхан Халдун уулада нютаглажа, Батцагаан гэдэг нэгэ хүбүүтэй болоһон юм» гэжэ бэшээтэй байдаг. Тиихэдэ Бөртэ Чино хаанаһаа Байгал далайн эрьедэ ерэһэн болоноб? Энээн тухай Лувсанданзанай зохёоһон «Алтан товч» дотор иигэжэ хэлэгдэнхэй: «Түбэдэй анха түрүүшын Хүзүүн сандалта хаанһаа һалаһан Далай совин алтан сандалта хаанай хүбүүн гурбан хүбүүдтэй байгаа. Тэдэнь Борочу, Шибагучи, Бөртэ Чино гэгшэд болоно. Аха дүүнэр өөһэд хоорондоо муудалдажа, одхон Бөртэ Чинонь хойто зүгэй тэнгис далай гаталжа, жадын (харшин) газар ерээд, эрэгүй Гуа-Марал гэжэ нэрэтэй үхиниие һамган болгожо абаад, Жадын газарта нютаглан, Монгол омогтон болобо».

*Нүгөө зарим эрдэмтэд Бөртэ Чино Гуа-Марал хоёрые үнэхөөрөө монгол угсаатанай дээдэ үеынхид бэшэ, харин монгол туургата арадуудай эртэ урда сагһаа хойшо шүтэн мүргэжэ ерэһэн ан гүрөөл болоно гэжэ тоолодог. Тэрэнь зүбтэйшье байжа болоо. Ушар юуб гэхэдэ, тэдэнэй нэрэнүүдтэ шоно, марал гэһэн үгэнүүд дайралдана. Гадна «Бүртэ» гэһэн үгэшье түүрэг хэлэнүүдтэ мүн лэ баһа «шоно» гэһэн үгэ болоно бшуу. Тиихэдээ бидэ Бөртэ Чиньн үри һагаһаг хадаа, шонын хүбүүд болохо бэлтэргэнүүд болоно гээшэбди.**

**1179 ондо гэхэ гү, али 820 жэлэй саада тээ Тэмүжин арбан найман наһатай байхадаа, Буур хээрын байлдаанда мэргэдүүдые илажа, Бөртэ хатанаа баряанһаа сүлөөлһэн байна. Тэрээндэ Хёлго мүрэн дээрэ байһан загаһашад һаад хэн алдаба. Тэрэл жэлдэ Бөртэ үжин ахамад хүбүүн Зүчиеэ түрэбэ. Мүн баһа тэрэ ондо Тэмүжин Жамуха хоёр сугтаа нэгэ газарта үбэлжөө бэлэй.*

**1189 ондо, тодорхойлбол, 810 жэлэй саана Тэмүжин хорин найма наһатайдаа Хамаг Монгол Уласай хаанаар үргэмжэлэгдэжэ, Чингис хаан гэһэн солодо хүртэбэ. Тиигэжэ монгол туургата арадуудай анха түрүүн гүрэн түрэ тогтооһонһоо хойшо байгша ондо 810 жэл тэмдэглэгдэхэнь гээшэ. Энэ ехэ һайндэрөөрнь халха монголнуудые, буряад монголнуудые, барга монголнуудые, ойрад монголнуудые, дагур монголнуудые, монгор монголнуудые, могол монголнуудые, дунсян монголнуудые, баоань монголнуудые, хорчин монголнуудые, джалайд монголнуудые, баарин монголнуудые, огнюуд монголнуудые, хэшигтэн монголнуудые, харачин монголнуудые, уджумчин монголнуудые, сунит монголнуудые, чахар монголнуудые, ордос монголнуудые, дүрбэд монголнуудые, горлос монголнуудые, уйгар монголнуудые болон бусад монгол хэлэтэ арадуудые амаршалая.*

** 800 жэлэй саана, 1199 ондо Чингис хаан Ван хаантай хамтаржа, гушан найман наһатай байхадаа, хойто зүг шэглэн, найманнуудтай байлдаа һэн.*

Д.БАЛЬЖИНИМАЕВ.

ГОД ПРАКТИКИ РАЗВИВАЮЩЕГО ОБУЧЕНИЯ БЕЗ В.В.ДАВЫДОВА

19 марта исполнился год, как нет Василия Васильевича Давыдова - нашего Учителя. За это время в Российской Академии образования состоялись Давыдовские чтения, прошли 5-ая конференция Международной ассоциации «Развивающее обучение» и ряд региональных научно-практических семинаров, посвященных проблемам теории и практики системы Д.Б.Эльконина-В.В.Давыдова. Продолжают выходить учебники и методические пособия. Живет профессиональное сообщество ученых и педагогов-практиков развивающего обучения. И, главное, дети учатся «по Давыдову».

Перед последователями развивающего обучения сейчас стоят ряд важных задач. Прежде всего, надо обеспечить преемственность обучения детей в начальной и основной средней школы на основе идей развития. Авторы курсов системы Д.Б.Эльконина-В.В.Давыдова по математике, русскому языку, литературе, изобразительному искусству, естествознанию уже существенно продвинулись в этом направлении. Идет работа над другими курсами средней школы. Но много еще надо сделать. Другое важное направление - разработка программ для 4-летнего начального обучения. Здесь тоже есть некоторые наработки. Разрабатываются новые методики диагностики развития основ теоретического сознания детей и методы контроля учебной деятельности. Что особенно радует, многие педагоги и методисты на местах в своих школах начали серьезно заниматься проблемами организации образовательной среды на основе технологий развивающего обучения и добиваются существенных успехов.

Продолжает активно работать Ассоциация - созданное Давыдовым сообщество ученых и практиков. Президентом избран друг и соратник Василия Васильевича, профессор, доктор психологических наук, академик РАО Владимир Петрович Зинченко. Организация теперь имеет динамичную и разветвленную структуру управления. Президиум занимается вопросами стратегического обеспечения теории и практики развивающего обучения как целостной дидактической системы. Правление обеспечивает связь с регионами и школами, текущую организационную работу. В настоящее время создается международный университет с целью совершенствования системы подготовки и переподготовки психолого-педагогических кадров. Развиваются экспертиза, формы взаимодействия со средствами массовой информации, общественными организациями и органами управления образованием. Организация выходит в глобальные информационные сети. Идет работа с молодыми учеными. Координируется деятельность региональных Центров.

Немного омрачает память вульгарная критика теории развивающего обучения, которая звучала на страницах некоторых периодических методических изданий. При жизни Василий Васильевич не отвечал на нее. Это кажется удивительным, так как он был страстным полемистом. Сейчас мы начинаем понимать, в чем дело. Критика большей частью не имела собственно научного содержания. Ее целью было вытеснить систему из практики. А это уже отнюдь не академическая проблема. Это вопрос конкуренции в сфере образовательных услуг.

Хорошо это или плохо, но прошло время, когда в практике образования надо было бороться «против». Теперь можно бороться «за». Вариативность общего среднего образования позволяет учителям выбирать ту дидактическую систему, которая больше подходит их представлениям о социальном смысле обучения в школе и перспективах профессиональной педагогической деятельности. Поэтому борьба за место любой системы в практике образования есть, прежде всего, борьба за высокие цели общего образования, за наукоемкие технологии обучения, за методическое обеспечение профессиональной деятельности учителя. Следовательно, надо вести дискуссию на уровне монографий, методических пособий, учебников, диагностических методик, систем подготовки и переподготовки педагогических кадров, форм организации профессиональных сообществ педагогов и психологов, то есть всего того, что реально обеспечивает практику образования. Вот где разворачивается подлинная дискуссия. Оппоненты сначала создают дидактические системы, а потом агитируют учителей за свои идеи, как это полагается в цивилизованном обществе, а не против кого-то другого. В одной агитации «против» нет ничего конструктивного. Это хорошо понимал В.В.Давыдов. Он заботился о комплексном обеспечении учебного процесса. И оказался прав. Развивающее обучение, как система, сохранилось и продолжает развиваться. Более того, интерес педагогической общественности к нему даже усилился. В ряде современных учебников из разных систем обучения можно обнаружить целые разделы, как будто сделанные «по Давыдову». Похоже, сбывается предсказание Василия Васильевича о том, что учебные курсы, создаваемые на основе идей «теории учебной деятельности» будут основой образовательных технологий XXI века.

Основа образовательных технологий XXI века

Внутри системы Д.Б.Эльконина-В.В.Давыдова есть свои проблемы, в том числе и теоретического характера. Их можно решать в обычном порядке так, как это вообще принято в науке, а именно: ставить проблему, воспроизводя теорию не по отдельным положениям, а по совокупности исходных оснований. И для этого сейчас складывается благоприятная ситуация. Во многих школах России, Украины, Латвии, Белоруссии, Казахстана идет напряженная кропотливая работа по практическому воплощению идей развивающего обучения в повседневной учебно-воспитательной работе с детьми на разных ступенях школы. Это уже не одна-две экспериментальных школы, в которых начинал работу научный коллектив Д.Б.Эльконина и В.В.Давыдова, а обширная систематическая практика, построенная на основе их идей. Внутри нее высвечиваются проблемы, которых не было заметно на начальном этапе создания системы. Настало время осмыслить процесс становления и жизни школ развивающего образования как сложнейший социальный феномен. Практика бросает настоящий вызов науке. Международная ассоциация «Развивающее обучение» готова поддерживать тех, кто примет этот вызов. Образование ждет новых исследований. Пусть они будут достойны дела Василия Васильевича Давыдова.

В.А.ГУРУЖАПОВ,
Секретарь Президиума Международной ассоциации «Развивающее образование».

УГАЙНГАА НЭРЫЕ АЛДААГҮЙ АЛДАРТА ХАСАГАЙ СОЛО

«Нэгэн, хоёр, гурба...» гээд лэ япон сэрэгшэдэй буугай абяанай дуулдаһанай һүүлээр урда гү, али хойно алхалжа ябаһан нүхэрэйнгөө өөһэдын лэ малтаһан нүхэ руу амяа табижа унахадань, Даши хубүүнэй зүрхэн шэмшэрээд абадаг байгаа бээ. «Үглөөдэр хэнэй эллжээн бэ?» гэжэ мэдэхэ аргагүй ород армиин сэрэгшэд үдэр бүри жэрылдээд, тэрэ пүхэнэй хажуугаар гарадаг байгаа. «Нэгэн, хоёршье» гээд, үгышье һаа, дүрбэн, гурбан хүнше алгасаад буудаха гэһэн захиралтатай япон сэрэгшэд энэ удаа Оросой ямар сэрэгшэ үхэхэб гэжэ хэлээшье һанаата болоогүй. Зүгөөр буудуулагдаха зоной тоодо ороһон Даши Доржизапов гурба дахин тэрэ пүхэнэй хажуугаар гараһан гээшэ.

Аяар хольи тоонто Буряад нютагайнь бурхад хараа юм гү, али ори ганса хүбүүгээ үдэшэһэн түрэлхидэй мүргэл зальбарал дуулдагдаһан юм гү, Даши Доржизапов арбан хоёр жэл болоод, 1905 оной япон дайнай һүүлээр нютагаа бусаһан юм.

Хэдэн айлай һуурижаһан хасаг хотондо Балдоржи эсэгэнь бурхандаа зальбаржа, һүеэ үргэжэ байһан хүгшэндөө: «Зай, иигээд лэ хүбүүмнай ерэхээр болоол даа», - гэхэдэнь, «12 жэл үнгэрөө... Хүбүүнэйнгөө яһыешье олохоо болёо бээзбди» гэжэ уйдхар гашуудалда абтаһан тэрэнишь хэлээ һэн ха. Зүрхээ хөөрэшэһэн Даши хүбүүн нютагаа, эхэ эсэгэдээ ерэһэндээ баярлажа, хашаагаа харайн ороод, «Эжы!» гээд, хажуудань дүтэлхэлөөрнь, бууралхан эжынь аалихан эрьелдээд, дулаахан харасаараа һүүлшынхиеэ хүбүүгээ шэртэн, «Дашимни ерээл» гэһээр хүбүүнэйнгээ гар дээрэ унажа, газар дэлхэйтэеэ хахасаһан байна...

Наһанайнгаа 80-дахи дабаае дабажа ябаһан Хяагта хотодо ажаһуудаг Бадмажап Дашиевич Доржизапов эсэгынгээ хөөрэһэн энэ ушар мүнөөшье болотор һанан һанан хүүгэдтээ, зээнэртээ хөөрэжэл һуудаг даа.

Бүхы наһаараа абажа ябаһан дансаяа нээжэ, хуушанай шарлашаһан саарһа маанадта харуулаа һэн. Тэндэнь «1904, 25 декабря из Порт-Артура. Янв. 9, 1905, в г.Нагасаки. Сингапур, Салоники, Дарданеллы» гэхэ мэтэ богонихоноор, шамдуухан бэшэһэн мүрнүүд байна. Сэрэгэй албанда татагдаһан Даши эсэгэнь 1904-1905 оной Япон дайнда хабаадахадаа, тэндэ түрмэдэ байнаная, 12 жэл соо нютагаа хайшан гээд бусаһанаа саарһан дээрэ тэмдэглэжэ ябаһан ха. Сэрэгэй албанда үдэшэхэдөө, эсэгэнь Даши хүбүүндээ арһан заахан туулмаг соо бурханай сахюуса зүүлгэжэ эльгээһэн байна. Тэрээн соогоол энэ «аян замайнгаа» тэмдэгүүдые бэшэжэ хадагалдаг байгаа.

1950-яад оноор Түбэдһөө амбайнарай Хяагта ерэхэдэ, Бадмажап үбгэн баабай энэ сахюусанаа тэдэнэртэ харуулһан юм. Тиин тэдэниинь энэ сахюусанай удха тайлбарилжа үгэһэн байгаа. Гэнэ усалһаа, үбшэ хабшаньһаа, харша ябадалһаа, бүхы муу юумэнһөө зайсуулан абажа ябаха Дугар-Гаржаам сахюусан байгаа. 1900-гаад оноор түбэд лама Богдо Гэгээнэй ордоной харуулшан байһан Балдоржи хасагта энэ сахюусанные барюулһан байна. Тиихэдэ 1895 ондо баригдаһан Богдо Гэгээнэй ордониие буряад хасагууд харууһалдаг байһан түүхэтэй. Тийгэжэ Балдоржи үбгэн Даши хүбүүндээ дамжуулжа, мүнөө Гаржаам сахюусан Бадмажап аша хүбүүндэнь хадагалагданхай гэшэ. Бадмажап хүбүүнэй 9-тэйдэ Балдоржи үбгэн 82 наһа наһалжа нүгшэһэн юм. Хасаг уладай нэрэ хүндые дээрэ үргэжэ ябаһан Бадмажап Дашиевич Доржизапов мүн лэ Алас-Дурна зүгэй дайнда хабаадаһан юм.

Советскэ Союзай Маршал Малиновскиин командованидоро Забайкалиин сэрэгшэд Чойбалсанай хүтэлбэрилһэн Монголой сэрэгшэдтэй хамта японтоной эзэлһэн Манжуурай, Халуун Аршаанай газарнүүдые добтолон абаһан юм. Энэ эрэлхэг зориг харуулһанай түлөө Бадмажап Дашиевичэй дайшалхы медаль абаһан байна. Дайнай ветеранай хэлэһээр, тэрэ хилэ добтололгодо түрүү, урда таладань олохон лэ буряад сэрэгшэд-пулеметчигууд зогсоо һэн.

Эхэ Монголой тала гаталжа, 950 километр үшөө урагшаа дабажа, Чань-Чунь, Мукден, Цицикар ба бусад хотонуудые дайлан абаһан түүхэтэй.

Тиигэжэ буряад хасагай үри хүбүүн хүгшэн абьяагаа дайшалхы замаар дахяад ябаһан болоно бшуу.

- Сухын, Шара голой эрьеэр оршодог Нарин хүндыдэ манай артель байгуулагданхай һэн. Буряад хасагууд баян, мал олоор баридаг, газар ехэтэй байһан юм. Ехэ журамтай, гэр бүлэдөө аха захатанаа хүндэлхэ гуримтай байгаа, - гэжэ Бадмажап Дашиевич хөөрэнэ.

Арбан зургаан наһатай ябахадаа, Бадмажап хүбүүн 4 наһа эгэшэ Цыбегмит басагаштай золгожо, хуби заяагаа нилгуулһэн юм. Тиин бүхы наһаараа Бадмажап Дашиевич нүхэртөө «Та» гэжэ хандадаг, олонхидой һонирхоходо, «нүхэрни намдаа 4 жэлээр эгэшэ юм» гэжэ-хэлэдэг байна. Мүнөө хүл хүнгэн хүгшэн баабай төөбии хоёр бэе бэетээ шоглон зугаалсажа, хүрьгэд, басагадтаа, зээнэртээ үргүүлжэ, амгалан тэнюун Хяагта дээрэ һуунад.

Мартын эхеэр энэ эбтэй эетэй гэр бүлын үхибүүд эсэгынгээ 80 жэлэй найр хэлэн байна. Уг удамаараа хасаг уладай үри саданар буянтай, сэсэн зугаатай эхэ эсэгээ хүндэлжэ, урихан зөөлэнөөр, һайхан сэдьхэлээр түрэлхидөө абажа ябана. Тиимэһээ энэ заншалаа алдахагүй гэжэ найдан, Доржизаповтанай гэр бүлэдэ зол жаргалтай, эдүүр энхэ ажаһуухыень хүсэнэб.

Е. ЦЫБЕНОВА.

Журналистын ажаглалта: Бадмажап Дашиевичай гэр бүлэтэй танилсуулһан бүлын һайн нүхэр Борис Санжижаповта энэ материал бэлдэлсэһэндэнь баярые хүргэнэб.

ЗУРАГ ДЭЭРЭ: Бадмажап Дашиевич наһанайнгаа нүхэртээ.

Гэр бүлын альбомһоо.

19 понедельник

ОРТ

До 16.00 Профилактические работы
16.00 Новости
16.15 «Космическая полиция»
16.45 Звездный час
17.30 До 16-ти и старше...
18.00 «Во имя любви»
19.00 Новости
19.15 Угадай мелодию
19.45 Здесь и сейчас
20.10 Мы
20.55 «Одиссея» 1 с.
21.45 Спокойной ночи, малыши!
22.00 Время
22.40 «Горец». «Встреча»
23.35 «Взгляд»
00.20 Новости
00.40 Футбольное обозрение

РОССИЯ

17.00 Мультфильм
17.10 Гомеопатия и здоровье
17.15 Музыка, музыка...
17.25 Первые поцелуи

БУРЯТСКОЕ ТВ

18.00 Мультфильмы
18.15 Сагай хүрдэ. Базаржап Хасаранов
18.40 Соёмбо
19.00 Байгал
19.15 Буряад орон
19.55 Рек-тайм
20.00 Республиканские новости
20.25 Деловое время
20.50 Рек-тайм
20.55 Музыкальный калейдоскоп

РОССИЯ

21.00 Вести
21.30 Подробности
21.45 Любовь с первого взгляда
22.20 Время кино. «Лимита»
23.55 Акуна Матата
01.00 Дежурная часть
01.15 Вести

ТИВИКОМ

6.10.00 до 17.00 Профилактические работы
17.00 «Сегодня»
17.30 «Кавингтон Кросс»
18.20 «Впрок»
18.45 Телемаркет
19.00 «Сегодня»
19.25 «Сейчас»
19.35 Муз. поздравления
20.00 «Автоэкспресс»
20.30 «Сейчас»
20.40 Телемаркет
21.00 «Сегодня»
21.20 «Детектив Неш Бриджес»
22.15 Мир кино: «Челюсти: Месть»
00.00 «Сегодня»
00.35 «Герой дня»
00.55 Саунд Чек

АРИГ УС

16.00 Т/с «Дом собаки»
16.30 Те кто
16.45 Звезды о звездах
17.15 Т/с «Дикая Роза»
18.05 Победоносный голос верующего
18.35 ТСН-6
18.45 Музыкальный подарок
19.00 Те кто недели
19.20 Формула успеха. Нон-стоп лист
19.30 «Восточный экспресс»
19.45 Фотоконкурс
19.50 Обозреватель
20.50 Формула успеха. Нон-стоп лист
21.00 Скандалы недели
21.30 Дорожный патруль. Сводка за неделю
21.50 «Восточный экспресс»
22.05 Фотоконкурс
22.10 Шесть новостей недели
22.35 Формула успеха. Нон-стоп лист
22.45 Ален Делон в боевике: «Слово полицейского»
00.35 Диск-канал. Максидром

ПРОМЕТЕЙ-АСТ

14.00 Мультфильмы
14.30 «Факт»
14.40 «Колесо огня» 81, 82 серии
15.35 Тележурнал «Только для женщин»
16.05 «Документальный экран». «Два слова в письме». О литературных местах Орловщины
16.55 Из XX в XXI век. Нар. артист РСФСР Ю.Каюров
17.00 «Аистенок»
17.30 «Факт»
17.40 «Дикая кошка» 81, 82 серии
18.40 Экономика для всех
18.55 Научно-популярный сериал «Эпоха генетики»
19.25 «Спорт каждый день»
19.55 Из XX в XXI век. Нар.артист РСФСР Ю.Каюров
20.00 Мультфильмы
20.30 «Факт»
20.40 Х/ф «Анна» 3 с.
21.30 Тележурнал «Только для женщин»
22.10 Молодежная программа
22.25 «Содружество». Программы ТРК Президента республики Казахстан. «Дом на обочине». О многодетной семье
22.55 Из XX в XX1 век. Нар.артист РСФСР Ю.Каюров
23.00 Алло, Россия!
23.30 «Факт»
23.40 «Суррогатная мать» 45 с.
00.35 Экономика для всех
00.50 «Кумиры экрана». Армен Джигарханян. Ведущая К.Лучко
01.15 «Мужские заботы»
01.45 Музыкальная программа

ОТБ

9.00 Мультфильм
9.10 Рек-парад
9.15 Т/с «Золотая клетка»
10.05 Семейно-развлекательная игра «Третья кнопка»
11.05 Д/ф «Прости нас, Москва!»
16.00 Мужской интерес
16.30 Т/с для подростков. «Бестолковые» (США)
16.55 Новости
17.00 Х/ф «Аляска Кид»
17.50 Д/ф «Исповедь перед учителем» Часть I
18.40 Клип-презент
19.00 Новости ОТБ. Семь дней. Итоги.
19.40 Мультфильм
20.00 «20:00». Информационная программа
20.30 Пушкинская премьера «Евгений Онегин». Глава 3
21.10 Рек-парад
21.15 Т/с «Ложь во спасение» (Мексика)
22.10 Х/ф «Безжалостный»
23.55 Х/ф «Безжалостный - 4»

РАДИО

6.12 Радиожурнал «Земля родная»
6.37 Объявления, информация
6.45-7.00 Передача «Будни энергетиков Бурятии»
7.15 «Сообщает пенсионный фонд»
7.20 «Анфас». В программе: «Национальные дни иммунизации против полиомиелита»
7.40-8.00 Радиостудия «Биракан»
12.00-12.10 Дневной выпуск новостей «Короткой строкой»
19.12 Республиканские известия (на бур яз.)
19.27 «У микрофона - учитель»
19.40 Республиканские известия (на рус. яз)

БРУКК

Бурятский республиканский учебно-курсовой комбинат производит набор на курсы подготовки водителей категории «В», «ВС», экстерном «В» и «С», переподготовку на категории «Д», «Е». Недавно БРУКК приобрел новые ВАЗ-2106, ГАЗ-31029, Honda Civic.

Запись и начало занятий дневных, вечерних групп в каждый понедельник в 18.00.

г. Улан-Удэ, ул. Шмидта, 21, тел. 21-18-38.

ПРОДАЮ:

Документы на а/м Тойота-Марк II 1987 г. и запчасти. Обращаться: ул. Тобольская, 39 кв. 47.

* * *

Кабель телефонный П-275 (полевка) в катушках и бухтах по 500 м. Тел. 22-84-91.

* * *

Данный участок 8 соток за Тальцами, нулевой км.
Тел. 37-28-41.

* * *

Молотки отбойные, шланги высокого давления, пикодержатели, кабель медный 40 м. Обращаться: ул. Ключевская, д. 34-56.

***

Аквариумная стенка из 2-х аквариумов по 300 литров и принадлежностей. Возможен обмен. Тел. 26-73-57.

Куплю
РОГА ИЗЮБРА (сброшенные).
Тел.: (301-2) 41-21-42
(301-2) 41-21-00
26-22-69 пейджер 1460

Тоо «Акцепт»
Извещает своих клиентов о новом поступлении очков, оправ и линз ведущих мировых оптических фирм. Приглашаем посетить наши магазины «Оптика» и сделать Ваш выбор.
ул. Свердлова, 12.
ул. Ленина, 24.
Дом торговли (2 этаж).
Поликлиника мясокомбината.
Администрация ж/д. района.
Часы работы: с 9 до 18 часов.
Тел.: 21-66-72.
Выходной воскресенье.

Хүндэтэ манай эжы Антонина Пурбуевна Дабаева! Танаа түрэһэн үдэрөөртнай амаршалнабди. Маанадайнгаа хажууда буян дэлгэр, элүүр энхэ, сэдьхэлээр амгалан дүүрэн хододоол байгыт гэжэ танай үхибүүд хүсэжэ байнаа мэдүүлнэ.

АКВАБУР

Фирменные напитки Бурятии

«Ая-Ганга»
Напиток изготовлен по древним тибетским рецептам. Обладает приятным ароматом степной травы Ая-Ганга (чабрец). В состав входит золотой корень, помогающий снять нервные нагрузки и повышающий устойчивость к неблагоприятным воздействиям.

«Хамар-Дабан»
Напиток обладает нежнейшим вкусом и целебными свойствами. Разработан с использованием прописей тибетской медицины. В состав входит натуральный облепиховый сок, аскорбиновая кислота, экстракт граната и настои растительного сырья.

Свежесть, дарующая здоровье!

Телефон: (301-22) 26-36-88, 26-34-11

ПРОДАЮ:

Дом с усадьбой 6х7 со всеми постройками, сад, теплица н/б, скважина, подвал. Обращайтесь: с. Оронгой, ул. Батуева, 47.

* * *

Москвич-412, выпуск 1983 г. пробег 12 тыс. км. Цены договорные. Тел. 37-23-54.

* * *

Дачу, 6 соток, дом и баня из бруса, свет, вода. Место незатопляемое, ост. «Колос». Тел. 333-144.

* * *

Участок 14 соток в Нурселении. Обращаться: Нурселение, дом 12 «б».

* * *

Гараж металлический на Элеваторе около школы. Тел. 333-144.

* * *

ГАЗ-53 фургон. Выпуск 1980 г. Недорого. Обращаться: тел. 97-7-28, п. Селендума Селенгинского р-на.

* * *

Гараж в 2-х уровнях по ул. Бабушкина возле АЗС. Тел.: 37-16-06.

20 вторник

ОРТ

7.00 Доброе утро
10.00 Новости
10.15 «Во имя любви»
12.20 Смехопанорама
12.50 Домашняя библиотека
13.00 Новости
13.15 Вместе
14.00 Фильм «Коллеги»
15.45 Мультфильм
16.00 Новости
16.15 «Космическая полиция»
16.45 Счастливый случай
17.30 До 16-ти и старше...
18.00 «Во имя любви»
19.00 Новости
19.15 Угадай мелодию
19.45 Здесь и сейчас
20.10 Тема
20.55 «Одиссея» 2 с.
21.45 Спокойной ночи, малыши!
22.00 Время
22.40 Фильм «Человек, которого я люблю»
00.20 Однако
00.35 Док.детектив «Путь к Трианону». Дело 1959 года»
01.00 «Уорнер Бразерс» представляет Мэрилин Монро в детективе «Асфальтовые джунгли»

РОССИЯ

8.00-10.45 Доброе утро, Россия
8.20 У всех на устах
8.45 Программа передач
10.15 Дежурная часть
10.45 Телемагазин
11.00 Товары - почтой
11.10 Миледи
12.00 Вести
12.30 «Тайны темных джунглей» 1с.
15.00 Вести
15.30 «Чародей». Т/с. для детей
16.20 Богатые и знаменитые
17.05 Гомеопатия и здоровье
17.10 Музыка, музыка

БУРЯТСКОЕ ТВ

17.25 Мультфильм
18.10 Улгур
18.40 Круглый стол. «Традиционная культура коренных народов Байкальского региона»
19.00 Байгал
19.15 Профи
19.35 Рек-тайм
19.40 Музыкальная жемчужина
19.45 Мы и налоги
20.00 Республиканские новости
20.25 Пульс
20.50 Рек-тайм
20.55 Музыкальный калейдоскоп

РОССИЯ

21.00 Вести
21.30 Подробности
21.45 Аншлаг представляет
22.20 Время кино. «Точка кипения»
00.00 Урмас Отт с...
01.05 Дежурная часть
01.20 Вести

ТИВИКОМ

10.00 Сериал «Любовь и тайны Сансет Бич»
10.45 Телемаркет
11.00 «Сегодня»
11.15 «Герой дня без галстука»
11.40 «Криминал»
12.05 «Своя игра»
12.30 «Дог-шоу»
13.00 «Сегодня»
13.20 «От винта»
13.30 «Старый телевизор»
15.00 «Сегодня»
15.20 «Детектив Неш Бриджес»
16.20 «Сегоднячко»
17.00 «Сегодня»
17.30 «Любовь и тайны Сансет Бич»
18.20 «Впрок»
18.45 Телемаркет
19.00 «Сегодня»
19.25 «Сейчас»
19.35 Муз. поздравления
20.00 «Герой дня»
20.30 «Сейчас»
20.40 Телемаркет
21.00 «Сегодня»
21.20 «Детектив Неш Бриджес»
22.15 Наше кино: «Большой капкан»
00.00 «Сегодня»
00.40 «Герой дня»

АРИГ УС

16.00 Т/с «Дом собаки»
16.30 Те кто
16.45 Юмор. программа «БИС»
17.15 Т/с «Дикая Роза»
18.05 Христианская программа: Победоносный голос верующего
18.35 ТСН-6
18.45 Музыкальный подарок
19.00 Дар
19.15 Формула успеха. Нон-стоп лист
19.30 «Восточный экспресс»
19.45 Фотоконкурс
19.50 Т/с «Блеск и нищета куртизанок»
20.45 Формула успеха. Нон-стоп лист
21.00 Катастрофы недели
21.50 «Восточный экспресс»
22.05 Формула успеха. Нон-стоп лист
22.20 Фотоконкурс
22.25 В мире людей
22.55 Х/ф «Стремление убивать»: Благодетель
00.40 Диск-канал

ПРОМЕТЕЙ-АСТ

Профилактика на телеканале «Прометей-АСТ»
23.00 «В эти дни...Много лет назад»
23.30 «Факт»
23.40 «Суррогатная мать» 46 с.
00.35 Экономика для всех
00.50 «Дом актера»
01.15 «Мужские заботы»
01.45 «Субботнее настроение». Эстрадная программа

ОТБ

9.00 Новости ОТБ
9.40 Рек-парад
9.45 Т/с «Золотая клетка»
10.35 Конный спорт
11.05 Д/ф «Исповедь перед учителем»
16.00 Интернет - кафе
16.30 Т/с для подростков. «Бестолковые» (США)
16.55 Новости
17.00 Х/ф «Аляска Кид»
18.00 На караул
18.10 21 кабинет
18.40 Мультфильм
18.55 Новости
19.15 «Комильфо»
19.30 «Сразись с чемпионом»
20.00 Специальный выпуск, посвященный Родительскому дню
20.30 Пушкинская премьера. Сергей Юрский в телевизионном фильме «Евгений Онегин». Глава 4-я
21.05 Рек-парад
21.10 Т/с «Ложь во спасение»
22.00 Т/с «Комиссар Лиа Зоммер» (Германия)
22.50 Х/ф «Билет на Гавайи»

РАДИО

6.12-7.00 Программа «Утро Бурятии»
7.15 Новости «Короткой строкой»
7.25 «Номын хүрдэ» - «Колесо учения»
7.30 «Гуламта» (на бур. яз.)
7.50-8.10 «Как живешь ветеран?»
12.00 Дневной выпуск новостей «Короткой строкой»
12.10-13.00 Музыкальная волна Бурятского радио; Концерт молодых исполнителей эстрадной песни
19.12 Республиканские известия (на бур. яз.)
19.25 «Радиобиблиотека» (бур. яз.)
19.40 Республиканские известия (на рус. яз.)

21 среда

ОРТ

7.00 Доброе утро
10.00 Новости
10.15 «Во имя любви»
11.15 Тема
12.00 Мультфильм
12.15 В мире животных
12.50 Домашняя библиотека
13.00 Новости
13.15 Вместе
14.00 Фильм «С весельем и отвагой»
15.40 Мультфильм
16.00 Новости
16.15 «Космическая полиция»
16.45 Классная компания
17.00 Зов джунглей
17.30 До 16-ти и старше...
18.00 «Во имя любви»
19.00 Новости
19.15 Маски-шоу
19.45 Здесь и сейчас
20.10 Человек и закон
20.55 «Одиссея» 3 с.
21.45 Спокойной ночи, малыши!
22.00 Время
22.40 «Уорнер Бразерс» представляет. Шон Коннери в фант. боевике «Чужая территория»
00.35 Однако
01.00 Футбол. Кубок России: «Зенит» - «ЦСКА». Полуфинал. 2 тайм

РОССИЯ

8.00-10.45 Доброе утро, Россия
8.20 У всех на устах
8.45 Программа передач
10.15 Дежурная часть
10.45 Телемагазин
11.00 Товары почтой
11.10 «Миледи»
12.00 Вести
12.30 «Тайны темных джунглей». 2с.
13.30 Диалоги о животных
14.30 Мультфильмы
14.45 Музыка, музыка...
15.00 Вести
15.30 «Чародей»
16.20 «Богатые и знаменитые»
17.10 Музыка, музыка
17.25 Первые поцелуи

БУРЯТСКОЕ ТВ

18.00 Мультфильмы
18.20 Нютагаархин. Александр, Муржамал и Максим
18.25 Хор «Кантилена». К 200-летию А.С.Пушкина
18.40 Полонго
19.00 Байгал
19.15 Эрьесэ
19.40 Вы спрашивали?
19.55 Рек-тайм
20.00 Республиканские новости
20.25 Точка зрения.
20.50 Рек-тайм
20.55 Музыкальный калейдоскоп

РОССИЯ

21.00 Вести
21.30 Подробности
21.45 Сам себе режиссер
22.20 Открытие IV фестиваля «Фольклорная весна»
00.05 «Пси фактор»
01.00 Дежурная часть
01.15 Вести
01.50 Автошоу

ТИВИКОМ

с 10.00 до 18.00 Профилактические работы
18.00 «Захватчики»
19.00 Телемаркет
19.25 «Сейчас»
19.35 Муз. поздравления
20.00 «Герой дня»
20.30 «Сейчас»
20.40 Телемаркет
21.00 «Сегодня»
21.20 «Детектив Неш Бриджес»
22.20 Наше кино: «Влюблен по собственному желанию»
00.00 «Сегодня»
00.40 «Герой дня»

АРИГ УС

16.00 Т/с «Дом собаки»
16.30 Те кто
16.45 Диск-канал
17.15 Т/с «Дикая Роза»
18.05 Христианская программа: Победоносный голос верующего
18.35 Фотоконкурс
18.40 Музыкальный подарок
19.00 Дорожный патруль
19.15 Формула успеха. Нон-стоп лист
19.30 «Восточный экспресс»
19.45 Фотоконкурс
19.50 Т/с «Блеск и нищета куртизанок»
20.50 Мужской клуб: Солдат удачи
21.45 Фотоконкурс
21.50 «Восточный экспресс»
22.05 Формула успеха. Нон-стоп лист
22.20 Юмористический сериал: «Балда»
23.20 Формула успеха. Нон-стоп лист
23.35 В мире людей
00.00 Театр Рея Бредбери: «Ясен день и ночь темна»

ПРОМЕТЕЙ-АСТ

14.00 Мультфильмы
14.30 «Факт»
14.40 «Колесо огня» 83, 84 серии
15.35 Тележурнал «Только для женщин»
16.05 «Документальный экран». «Дом Бенуа» Ф.1-й
16.55 Из XX в XXI век. Академик РАН профессор Н.Н.Моисеев
17.00 «Аистенок»
17.30 «Факт»
17.40 «Дикая кошка» 83, 84 серии
18.40 Экономика для всех
18.55 Научно-популярный сериал «Эпоха генетики»
18 25 «Спорт каждый день»
19.55 Из XX в XXI век. Академик РАН профессор Н.Н.Моисеев
20.00 Мультфильмы
20.30 «Факт»
20.40 Х/ф «Анна» 4 с.
21.35 Торжественное открытие IV фестиваля фольклорных коллективов России
23.00 «Темная для С.Дубинина...Год спустя»
23.30 «Факт»
23.40 «Суррогатная мать» 47 с.
00.35 Экономика для всех
00.50 «Содружество» Программы ТРК Президента республики Казахстан.
01.15 «Мужские заботы»
01.45 Музыкальная программа

ОТБ

9:00 Мультфильм
9.15 Рек-парад
9.20 Т/с «Золотая клетка»
10.10 Х/ф «Доктор Сэвидж...человек из бронзы» (США)
16.00 Мультфильм
16.15 Загадки древних таинств
16.30 Т/с для подростков. «Бестолковые» (США)
16.55 Новости
17.00 Х/ф «Аляска Кид»
18.00 М/ф «Кораблик»
18.10 «Неофициально»
18.40 Клип-презент
19.00 Новости ОТБ
19.15 Д/ф «Исчезающий мир»
19.45 Прикол. Еще прикол.
20.00 «20:00» Информационная программа
20.30 Рек-парад
20.35 Т/с «Ложь во спасение»
21.25 Т/с «Комиссар Лиа Зоммер» (Германия)
22.25 Х/ф «Печальный караван»

РАДИО

6.12-7.00 Программа «Утро Бурятии»
7.15 Новости «Короткой строкой»
7.25 «Мы и право» или «Налоговая служба информирует...»
7.50-8.10 «Тоонто нютаг»(на бур.яз)
12.00-12.10 Дневной выпуск новостей «Короткой строкой»
19.12 Республиканские известия (на бур. яз.)
19.25 Передача для детей «Алтан зула»
19.40 Республиканские известия (на рус. яз.)

МЕНЯЮ:

2-комн. благ квартиру, 3 этаж, балкон, а/м ВАЗ-01, гараж металл., дача, все в Онохое на 1-комн. благ. квартиру в Улан-Удэ. Обращаться: п. Онохой, ул. Юбилейная, 10-10. Тел. посредника: 33-33-07.

* * *

2-комн. благ. квартиру, 4 этаж, балкон, телефон, теплая, солнечная на две 1-комн. или 1-комн. + частн. дом с участком. Тел.: 37-25-96.

* * *

4-комн. благ. кв. в центре г.Читы на Улан-Удэ, на 3-комн., или 2-комн., с доплатой. Желательно в центре города.

Раб. тел.: 21-69-58.

РАЗНОЕ:

Разыскиваются Ожигов Павел Федорович и Базаров Очиржаб Баирович, которые по обстоятельствам не получили дипломы национального профессионального лицея №24 по специальности электросварщик и электросварщик ручной дуговой сварки, выданные в 1991 г.

Обращаться в почтовое отделение, 670031, до востребования, оставьте свои данные, укажите Ф.И.О.

* * *

Литература - боевые искусства. Заявка, конверт. Обращаться: 620219, Екатеринбург, ГСП-141, а/я 10-КН.

Врач аллерголог высшей категории Базарова Э.Б. приглашает на прием больных бронхиальной астмой, коллинозом и др. аллергическими заболеваниями по адресу: ул. Пирогова, 30 «а», Бурятский республиканский госпиталь ветеранов войн, кабинет ГБО с 14 часов. Лицензия В-009248 от 9.12.97 г. рег. №636.

Продаю трос (d=14 мм), длина 54 метра. Тел.: 37-58-21.

КОЛГОТКИ, НОСКИ, ОБУВЬ

Бельевой трикотаж детск., взросл., г.Москва	(низкие цены),
трико х/б взрослое, детское, г.Москва	34 руб.,
колготки п/ш 3 видов, легинсы, Москва, Смоленск	44 руб.,
колготки х/б, Москва, Смоленск	33 руб.,
колготки эластик, Москва, Смоленск	9 руб.,
колготки х/б детские (все размеры), Москва	от 12 руб.,
чулки х/б женские, Смоленск, Ногинск	14 руб.,
носки х/б, п/ш детские, мужские, Санкт-Петербург	от 4 руб.,
сапоги суконные, Омск	128 руб.,
сапоги кирзовые, г.Москва	176 руб.,
ботинки суконные, мужские	144 руб.,
обувь комнатная мужская, женская	(низкие цены),
обувь кожаная зимняя, весенняя, взрослая, детская	(низкие цены),
Туфли мужские кожаные, г.Новосибирск	250 руб.,
Туфли кож., школьные на мальчиков и девочек	от 160 руб.

Лицензия 245-ОК от 5.09.97 г.

Ул. Сахьяновой, 6а, остановка «ПОШ», геологический институт, вход с обратной стороны, тел. 33-43-86. Работаем без выходных.

ОАО "БУРЯТАВТОСЕРВИС"
Официальный дилер ОАО "ГАЗ"
Генеральный дилер ОАО "ЗМЗ"

- «Волга» ГАЗ 3102/ 5 ст. КПП. двиг 406 /150000 р.
- «Волга» ГАЗ 3102/ 5 ст. КПП. /125000 р.
- «Волга» ГАЗ 3110/ 5 ст. КПП. /100000р.
- «Газель» ГАЗ 2705/ 7 местн. люкс /105000р.

Предпродажная подготовка.
Гарантийное обслуживание.
Оформление документов.
Широкий выбор запасных частей к автомобилям "Волга", "Газ", "Уаз", двигателям 406;
Двигатели 402, 513.

НАШ АДРЕС:
Республика Бурятия
670045, Улан-Удэ, Стрелка
Тел.: (301-2) 34-05-14, 34-36-14
Факс: (301-2) 34-34-90

ПОЗДРАВЛЕНИЯ:

Поздравляем Цыренова Данила с Днем рождения. Желаем успехов в учебе, удачи, верных друзей, крепкого здоровья и счастья в жизни.

Друзья и родные.

* * *

Поздравляем с Днем рождения Наташу Б. и Кристину К. Пусть в вашей жизни будет вечно белая полоса, счастья, здоровья и успехов в учебе.

Кулитина Настя, Дубинина Ольга, нац. лицей №1.

* * *

От всей души поздравляем Занаеву Галину Гомбоевну с днем рождения. Желаем творческих успехов, удачи, семейного благополучия, счастья, крепкого здоровья и всего самого хорошего, что есть на земле.

Коллеги и друзья.

22 четверг

ОРТ

7.00 Доброе утро
10.00 Новости
10.15 «Во имя любви»
11.15 Человек и закон
12.05 Клуб путешественников
12.50 Домашняя библиотека
13.00 Новости
13.15 Вместе
14.00 Мелодрама «Чистые пруды»
15.35 «Герой боевика»
16.00 Новости
16.15 «Космическая полиция»
16.45 Волшебный мир
17.00 Улица Сезам
17.30 До 16-ти и старше...
18.00 «Во имя любви»
19.00 Новости
19.15 Угадай мелодию
19.45 Здесь и сейчас
20.10 В поисках утраченного. Любовь Орлова
20.55 «Одиссея» 4 с.
21.45 Спокойной ночи, малыши!
22.00 Время
22.40 «Уорнер Бразерс» представляет. Джулия Робертс в детективе «Дело о пеликанах»
01.00 Однако

РОССИЯ

8.00-10.45 Доброе утро, Россия
8.20 У всех на устах
8.45 Программа передач
9.20 Торговый дом «Ле Монти»
10.15 Дежурная часть
10.45 Телемагазин
11.00 Товары почтой
11.10 «Миледи»
12.00 Вести
12.30 «Тайны темных джунглей» 3с.
13.30 Диалоги о животных
14.30 Мультфильмы
14.45 Музыка, музыка...
15.00 Вести
15.30 «Чародей-2»»
16.20 «Богатые и знаменитые»
17.05 Гомеопатия и здоровье
17.15 Музыка, музыка
17.25 Первые поцелуи

БУРЯТСКОЕ ТВ

18.00 Нютагаархин. Трактористы из Харацая
18.10 Программа «3,4...»
18.30 Сагаан хүрдэ
19.00 Байгал
19.15 Мой Пушкин
19.25 Мир женщины
19.55 Рек-тайм
20.00 Республиканские новости
20.25 Наедине со всеми
20.45 Дорога. Водитель. Пешеход
20.55 Рек-тайм

РОССИЯ

21.00 Вести
21.30 Подробности
21.45 Два рояля
22.35 Время кино «Комедия строгого режима»
00.10 Слушается дело
00.50 Подиум
01.20 Дежурная часть
01.35 Вести (до 02.05)

ТИВИКОМ

10.00 «Любовь и тайны Сансет Бич»
10.45 Телемаркет
11.00 «Сегодня»
11.15 Мир кино: «Полный вперед, катастрофа танкера «Экссон Валдиз»
12.50 М\ф «Ох и Ах идут в поход»
13.00 «Сегодня»
13.20 «От винта»
13.30 «Старый телевизор»
15.00 «Сегодня»
15.20 «Детектив Неш Бриджес»
16.20 «Сегоднячко»
17.00 «Сегодня»
17.30 «Любовь и тайны Сансет Бич»
18.20 «Впрок»
18.45 Телемаркет
19.00 «Сегодня»
19.25 «Сейчас»
19.35 Муз. поздравления
20.00 «Радар-спорт»
20.30 «Сейчас»
20.40 Лотерея «Импэкс-Центра»
20.45 Телемаркет
21.00 «Сегодня»
21.25 «Футбольный клуб»
22.00 Футбол. Лига чемпионов. Полуфинал. Бавария (Мюнхен) - Динамо (Киев)
00.00 «Сегодня»
00.40 «Герой дня»

АРИГ УС

16.00 Т/с «Дом собаки»
16.30 Те кто
16.45 Диск-канал
17.15 Т/с «Дикая Роза»
18.05 Победоносный голос верующего
18.35 Фотоконкурс
18.40 Музыкальный подарок
19.00 Мой город
19.15 Формула успеха. Нон-стоп лист
19.30 Восточный экспресс
19.45 Фотоконкурс
19.50 Т/с «Блеск и нищета куртизанок»
20.50 Я сама: Новая русская семья
21.50 Восточный экспресс
22.05 Формула успеха. Нон-стоп лист
22.20 В мире людей
22.50 Формула успеха. Нон-стоп лист
23.05 Т/с «Зов убийцы»
23.55 Диск-канал
00.25 Ночной сеанс: «Дневники красной туфельки»

ПРОМЕТЕЙ-АСТ

14.00 Мультфильмы
14.30 «Факт»
14.40 «Колесо огня» 85, 86 серии
15.35 Тележурнал «Только для женщин»
16.05 «Документальный экран». «Дом Бенуа» Ф.2-й
17.00 «Аистенок»
17.30 «Факт»
17.40 «Дикая кошка» 85, 86 серии
18.40 Экономика для всех
18.55 Научно-популярный фильм «История игрушки в России» из цикла «Веди»
19.25 «Спорт каждый день»
19.55 Из XX в XXI век. Ректор литературного института им. М.Горького С.Н.Есин
20.00 Мультфильмы
20.40 «Факт»
20.40 Х/ф «Анна» 5 с.
21.35 Дневник IV фестиваля фольклорных коллективов России «Фольклорная весна»
22.10 «То, что надо». Молодежная программа
22.25 Телефорум «Содружество». Программы ТРК Президента республики Казахстан. «Я называю Абая - отец» ч.1
22.55 Из XX в XXI век. Ректор литературного института им. М.Горького С.Н.Есин
23.00 «Ваши письма». Ведущий М.Ганапольский
23.30 «Факт»
23.40 «Суррогатная мать» 48 с.
00.35 Экономика для всех
00.50 «В кругу друзей». Е.Весник
01.15 «Мужские заботы»
01.45 Музыкальная программа

ОТБ

9.00 Новости ОТБ
9.30 Рек-парад
9.35 Т/с «Золотая клетка»
10.25 Лицом к городу
11.20 Легенды спорта. Людмила Турищева.
11.50 Ералаш
16.00 Хроно в мире авто- и мотоспорта
16.30 Т/с для подростков. «Бестолковые» (США)
16.55 Новости
17.00 Х/ф «Аляска Кид»
18.00 М/ф «Тигренок на подсолнухе»
18.10 «Русский музыкальный салон в Париже»
18.40 Клип-презент
19.00 Новости ОТБ
19.15 Д/ф «Исчезающий мир»
19.45 Прикол. Еще прикол.
20.00 «20:00» Информационная программа
20.30 ОТБ представляет «Центр недели»
21.00 Т/с «Ложь во спасение»
21.50 Рек-парад
21.55 Т/с «Комиссар Лиа Зоммер» (Германия)
22.50 Х/ф «Огонь» (США)

РАДИО

6.12-7.00 Программа «Утро Бурятии»
7.15 Новости «Короткой строкой»
7.25 «Введение во Храм»
7.30 Радиостудия «Город и горожане»
7.45-8.10 Программа «В структуре власти»
12.00 Дневной выпуск новостей «Короткой строкой»
12.10-13.00 Музыкальная волна Бурятского радио: «Встреча для Вас»
19.12 Республиканские известия (на бур. яз.)
19.27 Актуальное интервью (на бур. яз.)
19.40 Республиканские известия (на рус. яз.)

23 пятница

ОРТ

7.00 Доброе утро
10.00 Новости
10.15 «Во имя любви»
11.15 В поисках утраченного. Любовь Орлова
12.40 Смак
13.00 Новости
13.15 Вместе
14.00 Герои Вл.Набокова в фильме «Машенька»
15.30 «Герой боевика» (Закл. серия)
16.00 Новости
16.15 Космическая полиция
16.50 Знаменитая сказка братьев Гримм «Золотой гусь»
18.00 «Во имя любви»
19.00 Новости
19.15 Джентльмен-шоу
19.45 Играй, гармонь любимая
20.15 Здоровье
20.45 Поле чудес
21.45 Спокойной ночи, малыши!
22.00 Время
22.40 Детектив «Трактир на Пятницкой»
00.15 Валентина Бородина в программе «Женские истории»
00.45 Однако
01.00 Ночной кинозал. Софи Марсо в молодежной комедии «Бум»

РОССИЯ

8.00-10.45 Доброе утро, Россия
8.20 У всех на устах
8.45 Программа передач
9.15 Месяца и один день
10.15 Дежурная часть
10.45 Телемагазин
11.00 Товары почтой
11.10 «Миледи»
12.00 Вести
12.30 «Тайны темных джунглей» 4 серия
13.30 Диалоги о животных
14.30 Мультфильм
14.45 Музыка, музыка...
15.00 Вести
15.30 «Чародей»
16.20 «Богатые и знаменитые»
17.15 Гомеопатия и здоровье
17.15 Музыка, музыка
17.25 «Первые поцелуи»

БУРЯТСКОЕ ТВ

18.00-21.00 Информационно-музыкальная программа «В пятницу вечером». В программе:
18.55 Рек-тайм
19.00 Байгал
19.15 Криминальная хроника
19.30 Город У
20.00 Республиканские новости
20.20 Рек-тайм
20.25 От первого лица
20.55 Музыкальный калейдоскоп

РОССИЯ

21.00 Вести
21.30 Подробности
21.45 Музыкальный ринг - новое поколение
22.25 К 100-летию со дня рождения Владимир Набокова. Экранизация романа «Лолита» (США)
01.45 Вести
02.20 Дежурная часть (до 02.35)

ТИВИКОМ

10.00 «Любовь и тайны Сансет Бич»
10.45 Телемаркет
11.00 «Сегодня»
11.15 Наше кино: «Влюблен по собственному желанию»
12.45 М/ф «Кот в сапогах»
13.00 «Сегодня»
13.20 М/ф «Веселая карусель»
13.30 «Старый телевизор»
15.00 «Сегодня»
15.20 «Детектив Неш Бриджес»
16.20 «Сегоднячко»
17.00 «Сегодня»
17.30 «Любовь и тайны Сансет Бич»
18.20 «Впрок»
18.45 Телемаркет
19.00 «Сегодня»
19.25 «Сейчас»
19.35 Муз. поздравления
20.00 «Герой дня»
20.30 «Сейчас»
20.40 Телемаркет
21.00 «Сегодня»
21.25 Русский детектив «Дураки умирают по пятницам»
23.10 Криминальная Россия: «Тайна Невского лесопарка»
23.40 Профессия-репортер
00.00 «Сегодня»
00.35 «Герой дня»
01.00 Л.Парфенов «Век Набокова»
01.45 Х/ф «Сумеречная зона»

АРИГ УС

16.00 Т/с «Дом собаки»
16.30 Те кто
16.45 СВ-шоу
17.15 Т/с «Дикая Роза»
18.05 Победоносный голос верующего
18.35 Музыкальный подарок
19.00 «36.6»
19.15 Формула успеха. Нон-стоп лист
19.30 Восточный экспресс
19.45 Фотоконкурс
19.50 Т/с «Блеск и нищета куртизанок»
20.50 Шоу Бенни Хилла
21.45 Фотоконкурс
21.50 Восточный экспресс
22.05 Формула успеха. Нон-стоп лист
22.20 Т/с «Вавилон-5»
23.10 Формула успеха. Нон-стоп лист
23.25 Премьера. Юмористический сериал: Законно ли это?
23.50 Радио-хит
00.50 Т/с «Дневники красной туфельки»

ПРОМЕТЕЙ-АСТ

14.00 Мультфильмы
14.30 «Факт»
14.40 «Колесо огня» 87, 88 серии
15.35 Тележурнал «Только для женщин»
16.00 «Документальный экран». «Мой прадед Пушкин» О потомках А.С.Пушкина
17.00 «Аистенок»
17.30 «Факт»
17.40 «Дикая кошка» 87, 88 серии
18.40 Экономика для всех
18.55 Научно-популярный фильм «Модерн в России» из цикла «Веди»
19.25 «Спорт каждый день»
19.55 Из XX в XXI век. Кинорежиссер П.Тодоровский
20.00 Мультфильмы
20.30 «Факт»
20.40 Х/ф «Анна» 6 с.
21.35 Дневник IV фестиваля фольклорных коллективов России «Фольклорная весна»
22.10 «То, что надо». Молодежная программа
22.25 «Содружество». Программы ТРК Президента республики Казахстан. «Я называю Абая - отец» ч 2
22.55 Из XX в XXI век. Кинорежиссер П.Тодоровский
23.00 «Вверх по лестнице»
23.30 «Факт»
23.40 «Суррогатная мать» 49 с.
00.35 Экономика для всех
00.50 «Кинопанорама. Встречи»
01.15 «Мужские заботы»
01.45 Музыкальная программа

ОТБ

9.00 Новости ОТБ
9.30 Рек-парад
9.35 Т/с «Золотая клетка»
10.25 Футбол в диалогах
11.05 Клуб авторской песни
11.35 Мультфильм
16.00 Ералаш
16.30 Т/с для подростков. «Бестолковые» (США)
16.55 Новости
17.00 Х/ф «Конец пути» (США)
19.00 Новости ОТБ
19.15 Д/ф «Исчезающий мир»
19.45 Клип-презент
20.00 «20:00» Информационная программа
20.30 ОТБ представляет «Наш современник»
21.00 Т/с «Ложь во спасение» (Мексика)
21.50 Рек-парад
21.55 Т/с «Комиссар Лиа Зоммер» (Германия)
22.50 Х/ф «Зодчий теней» (Канада)
00.30 Х/ф «Обвиняются в убийстве»

РАДИО

6.12-7.00 Программа «Утро Бурятии»
7.15 Новости «Короткой строкой»
7.25 Программа «Встреча»
7.47-8.10 «Юность республики» /на бур.яз./
12.00 Дневной выпуск новостей «Короткой строкой»
12.10-13.00 «Час вашего письма». Муз. программа по заявкам радиослушателей
19.12-20.00 Информационная программа «Вчера. Сегодня. Завтра»

Автоцентр
«ГАЗАВТОТЕХОБСЛУЖИВАНИЕ»
предлагает автомобили
ГАЗ–3102, ГАЗ–3110 (150 л.с. 5–ти ступ. КПП, ГУР), микро–автобусы «СОБОЛЬ», «ГАЗЕЛЬ» ГАЗ–33021.
А также все виды запасных частей на легковые и грузовые автомобили марки ГАЗ.
Наш адрес:
г.Улан-Удэ, ул. Шаляпина,39
тел. 34-27-15.

УСЛУГИ:

Представлю ваши интересы в Москве: здравоохранение, целительство, религия, органы правосудия. Недорого. Обращайтесь: 103031, Москва а/я 101 Травина Ю.Д.

ВНИМАНИЕ
Предприятие срочно меняет новый культиватор КПЭ-3,8 М с катками выравнивания КВ-4 на грузовой автомобиль
Наш адрес: Улан-Удэ, ул.Каландаришвили 23, каб. 48
Тел.: (301-2) 21-62-62
(301-2) 21-68-08
Факс: (301-2) 21-50-96

РАБОТА:

Ищу работу бухгалтера, «1 с бухгалтерия», опыт, настройка, обучение. Мужчина 46. Тел. 34-78-32.

* * *

Работа на дому в свободное время, доступная и школьнику, и пенсионеру. Доход до 3 тыс. руб. в месяц. От вас: купон Б/О, конверт с о/а. 670033, Улан-Удэ, до востребования Еманакова Р.Е.

ТРАНСАГЕНТСТВО «ИСАП» ОКАЗЫВАЕТ ДИСПЕТЧЕРСКИЕ УСЛУГИ ПО АВТОПЕРЕВОЗКАМ!

Внимание! Трансагентство «ИСАП» принимает заявки от грузоотправителей и водителей для транспортировки по г. Улан-Удэ, Бурятии, России, в Монголию и Китай.

Ориентировочный тариф по автоперевозкам для взаиморасчета (оплата в рублях):

(расст., км+200) х (вес, т+1) х (40 - вес, т) : 100

Трансагентство «Исап» работает ежедневно с 9 до 20 часов.

Тел.: 37-20-64, 21-62-62.

фармацевтическая компания
АПТЕКА НА КЛЮЧЕВСКОЙ
Лекарственные средства
Изделия медицинского назначения
Лекарственные травы
Детское питание
Элитная косметика
Розничный отдел с 8 до 20 часов.
УМЕРЕННЫЕ ЦЕНЫ
Оптовый отдел с 9 до 18 часов.
Адрес: 670013 г. Улан-Удэ ул.Ключевская 42 «а».
Тел./факс (3012) 37-05-01 проезд до остановки Юношеская библиотека трамваем № 4, автобусы 30, 29,17, 1, 74.
Добро пожаловать!

Реклама в «Буряад Үнэн» и «Бизнес-Олзо». Тел.: 21-62-62.

24 суббота

ОРТ

9.00 Детектив «Найти и обезвредить»
10.30 Слово пастыря
10.45 Домашняя библиотека
11.00 Новости
11.20 «100%»
11.45 Утренняя почта
12.25 «Каламбур»
12.55 Смак
13.20 Возвращение Третьяковки
13.45 Экстренный вызов
14.15 Комедия «Дама с попугаем»
16.00 Новости
16.15 Цивилизация
16.45 В мире животных
17.25 Умницы и умники
17.55 Мультфильм
18.15 Как это было. Вторжение на Балканы. Март 1999 года
19.00 Новости
19.20 Ералаш
19.30 «Уорнер Бразерс» представляет: Комедия «Большие гонки» 1, 2 с.
22.00 Время
22.35 Третья ежегодная церемония вручения народной премии «Золотой граммофон»
01.05 Тема недели
01.25 Коллекция 1 канала: Фильм «Майриг»

РОССИЯ

9.00 Мультфильмы
9.30- 50х50: Буду звездой!
10.30 Мультфильмы
11.00 Доброе утро, страна
11.30 Сам себе режиссер
12.00 Сто к одному
12.45 Любовь с первого взгляда
13.15 Золотой ключ
13.30 Домашние хлопоты с Натальей Варлей
13.55 «Тайна Сахары»
15.00 Вести
15.30 Неделя власти

БУРЯТСКОЕ ТВ

15.55 Мультфильмы
16.05 Сегодня - Международный день солидарности молодежи
16.25 «Степные мелодии» на сцене оперного (2 отд.)
17.25 К 25-летию БАМа
17.50 «Импэкс-центр» представляет
17.55 Примите поздравления

РОССИЯ

19.00 Моя семья
20.00 Старая квартира. Год 1983. Ч.2.
21.00 Вести
21.35 «Грозовой перевал»
23.30 «Той женщине, которая...» Концертная программа Кристины Орбакайте
01.45 Звуковая дорожка

ТИВИКОМ

10.00 «Захватчики»
10.45 Телемаркет
11.10 «Криминал»
11.35 «Впрок»
11.55 Мир приключений и фантастики: «Миго-инопланетянин»
12.25 Телемаркет
13.00 «Сегодня»
13.15 Профессия - репортер
13.30 Своя игра
14.00 «Русский век»
14.30 «Старый телевизор»
15.00 «Сегодня»
15.15 «Она написала убийство»
16.10 «Суд идет»
17.00 «Сегодня»
17.20 М/ф «Обезьянки и грабители»
17.30 «Дог-шоу»
18.05 Муз. поздравления
19.00 Школьное ТВ
19.30 «Пойми меня»
20.00 Телемаркет
20.30 «Герой без галстука»
21.00 «Сегодня»
21.20 Футбольный клуб
22.05 Премьера: Криминальная комедия «Киллер»
00.00 «Сегодня»
00.40 «Про это»

АРИГ УС

9.00 Мультсериал «Сказки братьев Гримм»
9.25 Сериал «Неоновый всадник»
10.20 Нон-стоп лист
10.25 Т/с «Таинственный остров»
10.50 «Чердачок» Юмористическое шоу
11.10 Star Старт
11.55 Нон-стоп лист
12.00 Путешествия с Нац. Геогр. Общ-м
13.00 Концерт, посвященный дню детской книги
14.00 Территория ТВ-6
14.30 Док.фильм «Библия»: Точность истории, достоверность пророчеств»
15.10 Нон-стоп лист
15.15 ОСП-студия
16.05 Это - Жириновский!
16.30 Сериал по выходным: «Возвращение на остров сокровищ»
17.30 Жизнь в слове
18.00 Формула успеха. Нон-стоп лист
18.15 Музыкальный подарок
18.45 Я сама: Ради детей
19.35 Формула успеха. Нон-стоп лист
19.50 «Чехов и К», «Писатель», «Супруга», «В пансионе»
20.35 Т/с «Найтмен»
21.25 Мой город
21.40 СВ-шоу
22.10 Формула успеха. Нон-стоп лист
22.25 Стивен Болдуин в боевике: Криминальное время
00.40 Плэйбой

ПРОМЕТЕЙ-АСТ

14.00 «В кругу друзей». А.Укупник
14.30 Фильм - детям. «В пустыне и джунглях» 1 с.
15.45 Телефорум «Содружество»
16.40 «Я люблю зверей» Ведущая Н.Истратова
16.55 В нашей программе в апреле
17.00 «Аистенок»
17.45 «Мастерская композитора» Жорж Бизе
18.00 Театр на экране. «Странная миссис Сэвидж» Ч. 1-я
19.30 «Золотые голоса в России». Произведения Р.Щедрина
20.00 «XX век Россия в лицах.». Док. фильм «Хочу понять». Об академике Б.В.Раушенбахе
20.50 Экран прикл. фильма «Муж собаки Баскервилей»
22.00 Дневник IV фестиваля фольклорных коллективов России «Фольклорная Весна»
22.30 Алло, Россия!
23.00 «Субботнее настроение». Эстрадная программа
23.25 «Ваши письма». Ведущий М.Ганапольский
23.55 «Антология поэзии». Иннокентий Анненский
00.15 Х/ф «Старший сын» 1 с.
01.20 М/фильмы для взрослых «Альтернатива»
01.30 «Вверх по лестнице»

ОТБ

13.40 Программа передач
13.45 На караул
14.00 «Петровка, 38»
14.20 Сериал для детей «Кэтуизл»
14.45 Детский канал
15.30 М/с «Корова и цыпленок» (США)
15.55 Новости
16.10 Оставайтесь с нами
16.20 За Садовым кольцом
16.50 Подумаем вместе
17.15 Х/ф «Ребенок на прокат» (США)
18.55 Новости
19.15 Футбол в диалогах
19.55 «Дар Набокова»
20.20 М/ф «Ежик в тумане»
20.30 «Боги огня». Концертная программа
21.45 Х/ф «Великий Шу» (Польша)
23.30 Х/ф «Непримиримые противоречия» (США)

РАДИО

7.12 Информация, объявления
7.15-8.00 Программа «Амар мэндэ, минии Буряад орон»
8.10-9.00 «Вчера. Сегодня. Завтра». Информационная программа
19.02-20.00 Радиожурнал «Степные мелодии» (на бур. яз.)

25 воскресенье

ОРТ

9.00 Фильм «Повесть о первой любви»
10.30 Дисней-клуб
11.00 Новости спорта
11.20 Непутевые заметки
11.35 Пока все дома
12.15 Утренняя звезда
13.00 Служу России
13.35 Играй, гармонь любимая
14.00 Крестьянские ведомости
14.30 Все путешествия команды Кусто
15.25 Смехопанорама
16.00 Новости
16.15 Клуб путешественников
17.05 КВН-ассорти
17.35 Дисней-клуб
18.30 Серебряный шар. Галина Уланова
19.10 Колесо истории
19.55 Ералаш
20.10 Золотая серия. «На Дерибасовской хорошая погода или на Брайтон бич опять идут дожди»
22.00 Время
22.40 «Уорнер Бразерс» представляет: Харрисон Форд в прикл. боевике «Беглец»
00.55 Новости
01.10 Софи Марсо в молодежной комедии «Бум-2»

РОССИЯ

9.00 Мультфильм
9.30 Служу Отечеству
10.00 Сельские вести
10.30 Почта РТР
11.00 Доброе утро, страна
11.30 Устами младенца
12.00 Аншлаг и К
13.00 Русское лото
13.40 Мир книг с Леонидом Куравлевым
13.55 «Тайна Сахары»
15.00 Вести
15.30 Федерация
16.10 Парламентский час
17.10 Закон и порядок
18.00 Диалоги о животных
19.00 К-2 представляет
22.00 Кинозал «К-2». Историческая драма «Вперед, сыны Отечества»
22.00 Зеркало
23.00 Футбол. Чемпионат России «Динамо» (Москва) - «Локомотив» (Н.Новгород)
01.00 Закрытие IV фестиваля «Фольклорная весна»
03.15 Дежурная часть

ТИВИКОМ

10.00 «Захватчики»
10.45 Телемаркет
11.15 Наше кино: «Семь невест ефрейтора Збруева»
13.00 «Сегодня»
13.15 Телемаркет
13.40 Жизнь замечательных зверей
14.15 М/фильмы
14.35 Наше кино: «Хроника пикирующего бомбардировщика»
16.00 «Русский век»
16.30 «Старый телевизор»
16.45 М/фильм
17.00 «Сегодня»
17.15 Мир кино: «Необычный день»
19.00 Муз. поздравления
19.40 Телемаркет
20.05 Премьера боевика: «Крыша мира»
22.00 «Итоги»
23.00 «Итого»
23.20 Х/ф «Солдаты удачи»
00.20 «Куклы»
00.35 Футбол. «Зенит» (С-Петербург) - «Спартак» (Москва)

АРИГ УС

9.00 М/с «Сказки братьев Гримм»
9.25 Т/с «Неоновый всадник»
10.20 Нон-стоп лист
10.25 Т/с «Таинственный остров»
10.50 Пальчики оближешь
11.15 Star Старт
12.00 Марло Брандо в фильме «Одноглазые валеты»
14.25 Нон-стоп лист
14.30 Звезды о звездах: Владимир Асимов
15.00 Мужской клуб: Губит людей не пиво
15.50 Нон-стоп лист
15.55 Обоз
16.45 Док.фильм: Бурятия - жемчужина России
17.35 Благая весть
18.05 Формула успеха. Нон-стоп лист
18.20 Музыкальный подарок
18.40 Юмористическая программа «БИС»
19.10 Вы-очевидец
19.40 Дар
20.00 Формула успеха. Нон-стоп лист
20.15 Ален Болдуин, Николь Кидман в фильме «Зло»
22.10 Формула успеха. Нон-стоп лист
22.25 Наша музыка: Машина времени
23.25 Звездная ночь
00.20 Ночной сеанс: «Страсти по Анжелике»

ПРОМЕТЕЙ-АСТ

14.00 «Страна «Фестивалия»
14.30 Фильм-детям «В пустыне и джунглях» 2 с.
15.45 «Музыкальная жизнь» В.А.Моцарт
16.40 «Вояж без саквояжа»
16.55 Анонс недели
17.00 «Аистенок»
17.45 Мультфильм
17.55 Театр на экране. «Странная миссис Сэвидж» Ч.2-я
19.05 «На улице Наметкина... Просто конверт»
20.00 «Кинопанорама. Встречи»
20.25 Мультфильм
21.00 «На пороге века»
21.30 Заключ. гала-концерт IV фестиваля фольклорных коллективов России «Фольклорная весна»
23.00 «Россия далекая и близкая»
23.30 «Музыкальный вернисаж». Ш.Азнавур
00.00 «Галерея». Федор Алексеев
00.15 Х/ф «Старший сын» 2 с
01.30 «В эти дни...Много лет назад»

ОТБ

13.45 Программа передач
13.50 «Первосвятитель»
14.00 М/ф «Пряник»
14.20 Сериал для детей «Кэтуизл»
14.45 Детский канал
15.40 Мультсериал «Корова и цыпленок» (США)
16.05 Оставайтесь с нами
16.15 Квадратные метры
16.30 21 кабинет
16.55 Х/ф «Ни слова маме о смерти» (США)
18.55 Новости
19.10 «Ванзейский архив. Призраки СС»
20.30 Московский шлягер
20.50 «Разговор по существу». Программа А. Бовина.
21.20 Х/ф «Руки незнакомца» (США) 1-я и 2-я серии

РАДИО

7.12 Информация, объявления
7.15-8.00 Программа «Мэндэ амар, минии Буряад орон»
8.10-9.00 Литературно-художественная программа «Алтаргана». «Союз писателей Бурятии вчера, сегодня, завтра». Памяти поэта А.Щитова
9.10-10.00 - «Школьный канал»: «Мы из Малой Академии», «Эдиршүүл»

20 апреля - Родительский день
Салон ритуальных услуг
РЕКВИЕМ
ул. Ербанова, 11. (Центральный дом быта).
Тел. 21-20-20 , 044.

ОАО «УЛАН-УДЭНСКИЙ СУДОСТРОИТЕЛЬНЫЙ ЗАВОД» ПРЕДЛАГАЕТ:

КУЛЬТИВАТОР КПЭ-3,8М с катками выравнивателями КВ-4.

Выпускаемый заводом культиватор КПЭ-3,8М разработан на основе серийного культиватора КПЭ-3,8.

Модернизация культиватора произведена для возможности (и необходимости) установки катков выравнивателей КВ-4.

Культиватор рыхлит почву и подрезает сорняки, катки-выравниватели измельчают почву, выравнивают поверхность поля, вычесывают сорняки и разбрасывают их на поверхности поля, при этом стебли сорняков плюшатся вдоль стебля, что не дает им в дальнейшем прорастать. На глубине 3-4 см. создается уплотненный влагосберегающий слой, что обеспечивает при дальнейшем посеве стабильную глубину заделки семян (что исключает «выгон»).

Применение культиватора КПЭ-3,8М с КВ-4 позволяет отказаться от дискования и боронования полей. По данным ОПКТБ Сиб ИМЭ (г. Новосибирск) в Западной Сибири от этих операций отказались. Очистка поля от сорняков по данным опытной эксплуатации в Бурятии достигает 95-98%.

Эффективность применения КПЭ-3,8 М с КВ-4 повышает урожайность полей на 2-4 ц. с гектара (данные по пшенице).

Характеристика:
Ширина захвата - 4м.
Глубина обработки - 80-150мм.
Рабочая скорость - 6-10 км/час.
Производительность - до 3 га в час.

Применение культиватора КПЭ-3,8 М с КВ-4, учитывая высокую эффективность при вычесывании сорняков, выравнивания поверхности поля, отказ от дискования и боронования снижает затраты в 2-3 раза по сравнению с существующими технологиями.

670000, Россия, Бурятия, г. Улан-Удэ, ул. Корабельная,32
Контактные телефоны: (3012) 21-33-55 служба маркетинга и сбыта; (3012) 21-00-02 факс.

АКВАБУР

МИНЕРАЛЬНАЯ ВОДА БУРЯТИИ - ЦЕЛЕБНАЯ СИЛА ОТ САМОЙ ПРИРОДЫ!

Алтан Булаг	- природная столовая вода с настоями лекарственных трав, приготовленных по рецептам тибетской медицины из экологически чистого растительного сырья, произрастающего в регионе озера Байкал. - представлена двумя видами минеральной воды с ароматическими добавками с чабрецом и мятой, с укропом.
Горячинск	Уникальная лечебно-столовая слабоминерализованная природная вода Бурятии с восточного побережья Байкала (курорт Горячинск) со специфическим составом содержит кремнекислоту. Эффективно применяется при хронических заболеваниях органов желудочно-кишечного тракта, болезни обмена веществ. Обладает желчегонным и слабительным действием. Используется для очищения и выведения шлаков из организма. Срок хранения 12 мес.
Аршан	Целебная природная минеральная вода из хребтов Восточных Саян. Эффективно применяется при хронических гастритах, язвенной болезни желудка, заболеваниях печени, моче-и желчевыводящих путей, болезни обмена веществ. Срок хранения 4 месяца.
Колесовская KOLESOVSKAYA	Уникальная слабоминерализованная природная вода из источника «Колесово». Близка по типу к знаменитому источнику «Полюстровская» в окрестностях Санкт-Петербурга. Срок хранения 12 месяцев.

Свежесть, дарующая здоровье!
Республика Бурятия, г. Улан-Удэ, ул. Лимонова, 2 тел. (30122) 263688, 263411 факс 263644

ПОЗДРАВЛЕНИЯ

От всей души поздравляем Цыренову Маргариту Максимовну с Днем рождения! Желаем успехов в работе, удачи, благополучия, крепкого здоровья, счастья, любви, радости и тепла. Будь всегда такой же красивой и обаятельной.

С н/п твои друзья.

* * *

От всей души поздравляем Раднаеву Любовь Александровну с Днем рождения. Желаем успехов в работе, удачи во всем и везде, крепкого здоровья, счастья, любви и самое главное - встретить своего единственного. Счастья тебе, Любовь!

С н/п. коллеги и друзья.

* * *

Комарова Вячеслава Харитоновича поздравляем с Днем рождения. Желаем творческих успехов, удачи, благополучия, крепкого здоровья, счастья и всего самого хорошего в твоей жизни. Пусть твои куклы всегда радуют наших детей.

Коллеги из театра «Үльгэр».

КУПОН БЕСПЛАТНОГО ОБЪЯВЛЕНИЯ

"Бизнес Олзо"
Наш адрес: 670000, г. Улан-Удэ, ул. Каландаришвили, 23, каб. 48, т. 21-62-62

Рубрика _____
Текст (не более 25 слов) _____
_____
_____
_____
Ваш адрес (тел.) для ответа _____
_____

Ремонт холодильников. Переделка старых холодильников на морозильную камеру. Раб. т.: 21-07-26, дом.т.: 22-58-58
С-1831.

Сниму благ. кв. в центре города. Оплата ежемесячно. Раб. тел.:21-69-58.

ПРОФИЛАКТОРИЙ «ЧЕЛНОЧОК» ПРИГЛАШАЕТ НА ЛЕЧЕНИЕ И ОТДЫХ

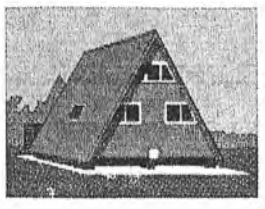

Здесь Вас ждут спальные корпуса с одно-двухместными палатами, столовая с четырехразовым питанием. К услугам посетителей гордость профилактория - лечебный корпус, оснащенный медицинской аппаратурой, аналогов которой в России единицы. Здесь лечат остеохондрозы, хронические артриты, сосудистые заболевания нижних конечностей. Лечебная база профилактория имеет весь арсенал физиотерапевтической аппаратуры. Лечение, массаж входят в стоимость путевки.

Мы принимаем и эффективно лечим больных с хроническими бронхитами, заболеваниями печени, желудка, кишечника.

Квалифицированные врачи, гостеприимный персонал всегда рады Вам.

Сроки лечения 12, 15, 21 дней. Услуги автотранспорта. Обращаться: г. Улан-Удэ, ул. Сахьяновой, 9, профком ТСМ 33-22-90; 33-19-08.

Пансионат «Верхняя Березовка»

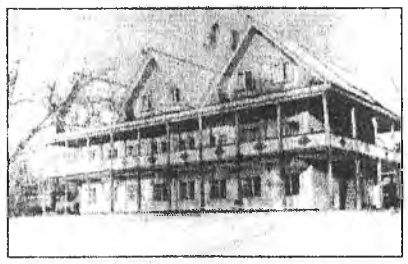

Эффективное лечение и отдых.
Врачи высшей и I категорий.
Удобные, благоустроенные палаты.
Лечебное 4-х разовое питание.
Современное медицинское оборудование.
МЫ ЖДЕМ ВАС!
Лечение органов дыхания вне обострения, бронхиальной астмы, неосложненных сердечно-сосудистых, урологических, акушерско-гинекологических заболеваний, больных в астено-невротическом состоянии, стоматологические услуги, зубопротезирование.
Услуги кабинета массажа, лечебной физкультуры атлетической гимнастики, мануальной терапии, консультация тибетолога.

Обращаться по телефону: 34-43-44; 34-45-75.

НАД ЧЕМ РАБОТАЮТ УЧЕНЫЕ БУРЯТИИ

Недавно издательством БНЦ СО РАН издана книга доцента Восточно-Сибирской государственной академии культуры, кандидата исторических наук Бадмы Шаркуевича Доржиева «История Закамны. Популярный исторический очерк».

В комплексном порядке, поэтапно с древнейших эпох до наших дней освещает такие узловые вопросы: заселение края, хозяйственный уклад и быт населения, формы политико-административного управления и сфера духовной культуры жителей Закамны. По существу она является первым многоаспектным научным исследованием истории одного из территориальных единиц Республики Бурятия - Закаменского района.

Определенный научный интерес вызывает выделенный автором ряд особенностей исторического развития этого района. В первую очередь, автор особо выделяет значимые исторические процессы в контексте крупных событий, происходивших в Центрально-Азиатском и Околобайкальском регионах и в Российском государстве, оказавших влияние на судьбу Закамны. Например, особо подчеркивается теснейшая этническая, хозяйственная и духовная связь данного края с соседней Монголией. Начиная с раннего средневековья и на всем его протяжении, территориальные просторы Закамны представляли пастбищные угодия одного из крупных ойрато-монгольских племенных объединений - джадай-баяутов, кочевавших по долине реки Джадай, т.е. Джиды. Надо полагать, что до прибытия сюда новых жителей какая-то часть джадай-баяутов обосновались на территории Закамны и позже смешалась с переселившимися сюда бурятскими родовыми группами. Этническая близость закаменских бурят с ойрато-монголами отразилась в устных преданиях, старинных песнях населения Закамны.

Формирование закаменских бурят также имеет свои особенности. В Закамне вообще не было какого-либо племенного объединения. Прибывшие сюда в первой половине XVIII века для охраны русско-монгольской границы буряты из Алари и Тупки относились к булагатскому и хонгодорскому племенам, которые положили начало семи основным Закаменским родам. Почти одновременно с ними с той же целью приехали сюда сибирские эвенки-хамниганы и русские казаки - землепроходцы.

В рассмотрении вопросов политико-административного управления Закаменским краем автор выделяет другую особенность. Учрежденная в 1824 году согласно уставу «Об управлении инородцев» (автор граф М.М.Сперанский) Закаменская инородная управа, находящаяся в составе Селенгинского уезда, была наделена правами самостоятельности, не находилась в подчинении Селенгинской степной думы и самостоятельно решала задачи, входящие в ее компетенции. Другие особенные черты хозяйственного и культурного развития края нашли отражение в других главах книги.

Монография обоснована на большом фактическом материале, извлеченном из разных архивов, многочисленных опубликованных научных трудов, периодической печати, рассказов старожилов и т.д. Кроме того в данном исследовании широко использованы археологические, этнографические, историко-этнологические сведения, а также семантические значения названий топонимики и гидронимов Закаменского района.

В целом монография Бадмы Шаркуевича Доржиева представляет собой комплексное исследование, в котором в хронологической последовательности рассматриваются наиболее важные вопросы хозяйственного, административно-управленческого, социально-культурного развития данного края из далекого прошлого до нашего времени. Этот многоплановый труд доцента Б.Ш.Доржиева вносит существенный вклад в дело более углубленного изучения истории нашей республики как одного из субъектов Российской Федерации.

Характерным является объективный подход автора к историческим событиям разных эпох - ранней стадии, советского периода и постсоветского времени. Книга написана в научно-популярной форме, так как она рассчитана на читателей самых разных категорий - рядовых тружеников села, сельской интеллигенции, старших школьников, краеведов и всех тех, кто интересуется проблемами как общего, так и исторического краеведения.

Улзы-Жаргал ДОНДУКОВ,
доктор филологических наук, профессор.

ЭБЭР НОМОЙ ЭДИ ШЭДИИН НАЙР

Бүрин хаанай хаяада оршодог юрөөлтэйхэн Юрөө нютагта булган малгайта буряад зоноймнай эртэ урда сагhаа арадаа үргэлжэ ябаhан, ан агнаhан, аймагаа хамгаалhан эбэр номой эди шэдиин ехэ hайндэр болоо hэн.

Эдир мэргэшүүлэй дунда үнгэргэгдэhэн мүрысөөндэ Захааминай Үлэгшэн нютагай ЦСГТУ-тай, СДЮСШОР-9, «Динамо» булгэмэй, Улаан-Үдын, Зэдын, Юрөөгэй эдир hур харбагшад олоороо хабаадаа.

Хоёр үдэрэй туршада болоhон мүрысөөн, нютагай зоной баян ёно гурим шодэнэй хужар болоо гэхэдэ, алдуугүй.

Зэдэлэн шидэhэн годлинуудые эрхыгээрээ эршэлжэ, долёобороороо дүнгэжэ, hуршаяа татажа байhан Абайхан Гэсэрнүүд, Аламжа Мэргэнүүд харагшадай зүрхэ сэдьхэл доhолгоо.

Мүрысөөнэй нээлгын баяр ёнололой үедэ хүндэтэ айлшадаа - СССР-эй габьяата тренер, уласхооронды спортын мастер Мэлс Дондупович Дабаевые, Россин габьяата тренер, суута мэргэн Бальжинима Цыремпиловэй түрүүшын hоригшо Шагдар Александрович Хангаевые, СССР-эй спортын габьяата мастер Светлана Дугаровна Гомбожаповае, суута мэргэшүүлые, мүнөө залуу үетэнше hорин хүмүүжүүлэгшэ- Леонид Шарапович, Софья Гомбоевна Халудоровтанние, Александр Романович Хамнагдаевые, Валентина Базаровна Базаровае, Сэсэг Петровна Доржиевае халуун альга ташалгаар нютагайхиднай угтаа hэн.

Мүрысөөнэй түлэг дунда ганса Буряад нютагтаа бэшэ, харин алад саагууршье суута hур харбагша гэжэ алдаршаhан, 14 дахин республикын Сурхарбаанай чемпион болоhон, 75 наhатай, мүнөөшье эбэр номоо орхёогүй Батажаб Цыренович Бальчинов ерэжэ, найрай ёботойл хүндэтэ айлшан боложо, hайндэрые шэмэглэhэн байна.

Үндэр наhатай баабаймнай залуу үетэндэ hайхан захяа үреэлээ табижа, үшөөл саашаа орон нютагаа суурхуулжа ябахыень хүсөө hэн.

Манай hургуулиин 11-дэхи классай hурагша Сэржуня Данжеева спортын мастерай кандидадай нэрэ зэргэтэй боложо, нютагайнгаа зоной халуун амаршалгада хүртэбэ.

Спортын мастерта кандидадууд, баhал 11-дэхи классай hурагша Доржо Лодоев түрүү hуурида гаража, харин Дарма Очировнай 5-дахи hуури ээлэ, тиихэдэ Мэдэгма Лодоева басагадай дунда 3-дахи дүн харуулаа.

Бэрхэ харбагшадай тоонто болохо Зэдэhэн Вика Дагбаева, Улаан-Үдэhөө Ирина Раднаева, Марина Батуева гэгшэд мүн лэ илагшадай тоодо ороо.

Манай нютагай хүбүүн Беллингтон Юрьевич Иринцеев хоёрдохи жэлээ hур харбалгын секци хүтэлбэрилжэ, дүршэл ёхэтэй багша байhанаа баhал гэршэлбэ.

Тэрэнэй hориhон 4 шабинарынь спортын мастерта кандидадууд юм. Мүн спортивна элдэб разрядтай бэсагад, хүбүүд тон олон. Жэшээнь, Доржо Лодоев республикын суглуулагдамал командада орожо, Орел хото ошожо ерээ.

Залуу багшада, hурагшадтань hайн hайханиие хүсөөд, ходоодоол hанаhандаа хүрэжэ, hарбайhанаа абажа байхань болтогой гэжэ үреэе.

Баярма БАТОМУНКУЕВА,
Юрөөгэй 10-дахи классай hурагша.

ХАЙШАН ГЭЖЭ БУУГҮЙГӨӨР БААБГАЙ АЛАХАБ?

(Ангуушанай хөөрөөнhөө)

Энэ ушар манай Дээдэ-Хүрьбын Тээгдэ нютагта болоhон юм.

Минии хүгшэн баабай Аюшын Сэрэн азатай ангуушадай нэгэн гэжэ тоолгододог hэн. Тэрэнэй алаhан шоно, баабгай, хэрмэн, булган олон бэлэй.

Хүгшэн баабаймни налгай зохид, hайн зантай, хүндэ туhа хэхэ гэжэ ябадаг бэлэй. Ангуушан нүхэдөөр олон hэн.

Нэгэ ород, шэмээшэг нүхэрынь Николай Спиридонов гэжэ нэрэтэй hэн. Ород Хасууртайда hуудаг байгаа. Ехэ ангуушан гэжэ тоотой. Үбэлэй янгинама хүйтэндэ, hайн ангуушанай нохойгоошье гэртэhээ гаргахагүй сагта агнажал ябаха. Тиимэ хадань Тээгдын буряадууд «Хүйтэн Хоотьхо» (Колька) гэжэ нэрлэдэг hэн.

1944-1945 оной үбэл hаяла гэжэ газарта минии эжын малда байхада, хүгшэн баабай нэгэтэ гүүртэ орожо ерэбэ. Шүрбэгэр буряад нахалhаа сэнтэhэн мүльhэ хургаараа шүүрэжэ унагаагаад, пеэшэнэй амhарта гараа дулаасуулан hууба. Пеэшэн хүүнэ, түлеэн тас-няс носоно, эндэ тэндэ сог унана.

Хүгшэн баабай: «Айлшан ерэхэнь ха», - гэбэ. «Энэ шонын хулдэмөөр сагта хэн ябаха hэм», - гэжэ эжымни гүбэд гэбэ.

Нээрээшье, уданшүй үүдэн тайлдажа, бааяма хүйтэ оруулhаар нэгэ хүн орожо ерэбэ. Харахадамнай, сагаан hахалтай ёботойл Жабар Үбгэн орожо ерэбэ.

- Паря, ехэ хүйтэн байна, - гэжэ тэрэ хүн ород үгүүлбэритэйгээр буряадаар дуугарба.

- Зай, Хүйтэн Хоотьхо, хаанаhаа ябанабши, дэгэлээ тайлыш, - гэжэ хүгшэн баабай уриба.

- hаялын тээрмэ хүрэтэр хэрмэ агнааб, - гээд, Хүйтэн Хоотьхо буугаа ханада түшүүлбэ.

Уданшьегүй тэрэмнай халуун сай уужа дулаасаба хэбэртэй. Энэ-тэрэ юумэ хөөрэhөөр байтараа, Хоотьхо нэгэ болоhон hонин ушар дурдаба:

- Энэ зун ойгоор зайгааб. Мүнөө жэл алирhан хэр ургахаб гэжэ хараад, Жамсаран бууса буубаб. Халуун үдэр hэн. Буусын баруун хойно, ойн захада бүдүүн шэнэhэн ургадаг, мэдэхэ гүбши даа. Энэ шэнэhэн доро сай бусалгажа уугаад, Хасууртайгаа ябаха гэжэ шиидэбэб. Карабинаа шэнэhэнэй гэшүүhэндэ үлгөөд, жэжэ-божо хатаhан гэшүүhэ, шаралзаар гал түлижэ, тогоогоо гал дээрэ тагаанда үлгэбэб. Дабшалжа hуугаад, галай носохые хаража байhаар халта hажаад абаа бэлэйб. Гэшүүhэнэй «тас-няс» гэхэлээр hэришэбэб. Ай, бурхан, харан гэhээм галаймни саада тээ олигой томо баабгай тархияа hэжэржэ байба.

Үhэмни үрэыжэ, нюрга руумни хүйтэ дааба. Ай, халаг, буумни гэшүүhэндэ үлгөөтэй. Хайшан гэхэ бэлэй?

- О, господи, спаси душу мою грешную, - гэжэ зальбарбаб. Ехээр хүдэлөө hаам, баабгай ерэжэ аhахань. Баабгай байhан газартаа аалиханаар бүрхирнэ.

Зай, хэды болотор иигэжэ hууха хүнбиб гэжэ досоогоо hананаб. Баабгайн иишэ-тишгээ зантаганахадань hамбаашалан, би аалиханаар хүлөө татажа, нэгэ үбдэг дээрээ hуубаб. Хоёрдохи хүлөө аалиханаар гаргабаб. Хайшан гэд буугаа шүүрэжэ абахаб гэжэ hанахатайм тэндэ баабгай нам тээшэ даб гэбэ. Би бодон сасуу шэнэhэн тээшэ hүрэшэбэб. Яарахандаа буугаа абажа шадабагүйб. Хайшан гэхэб, шэнэhээ тойроод гүйжэ мэдэбэб. Баабгайшье нэгэ бүрхирөөд, хойноhоом гүйшэбэ. Хүн маанадые хараа hаа, эдэ хоёр эрьюусэлдэжэ наадана гэжэ hанаха байгаа ёботой. Тэрэмнайшье таимэ бэшэ. Эндэмнай хэмнай амиды бүтэн үлэхэнь бэ гэhэн асуудал гараад байгаа.

Баабгай маяа хүлнүүдээрээ шэнэhөөе холуур тойрожо байжа минии хойноhоо харайна. Би хэдэн гороо хэжэ гүйбэшье hаа, буугаа гэшүүhэнhээ абажа ядабаб. Баабгай хэды шэнээн минии хойноhоо харайгаа юм, hанапагүйб. Нэгэл мэдэн гэхэдэм, минии урда нэгэ орбогор юумэн «ондогор-ондогор» гэжэ hүрэжэ байба. Би түргэн гүйдэл дундаа тэрэниие мүргэжэ, сошоhондоо бии үгы шадалаараа удьхэлжэрхибэб. Зэбүүрмэ муухай абяан гараад тэрэмни хүл доромни унашаба. Би дээгүүрнь hүрэжэ гараад, шэнэhээ тойроод гүйhэн зандааб. Сохом хоёргурба дахин дээгүүрнь hүрэжэ гараhан байхаб. Харахадамни, үнөөхи баабгаймни унашоод хэбгэбэл даа. Буугаа шүүрэжэ абаад, буудаха гэhэмни баабгаймни худэлбэгүй. Ехэ муухай үнэрэй гутахадань, баабгайнгаа араhаа харабаб. Тэрэмни ехээр сошоhондоо хошоногойнгоо гаратар шэшэhэ хаяад, үхэшэhэн байгаа. Тиигэжэ биишни буугүйгөөр баабгай алаhан байнаб. Ехэл талаан болоhон юм, - гээд Хүйтэн Хоотьхо бодолгото болоод hуугаа hэн.

Б.БАЗАРЖАПОВ.

Үран үгэ

(Түгэсхэл. Эхинииньапрелиин 1-нэй, 8-най дугаарнуудта).

Жэл сагай эрьесын уларин эрьеһэн эхин болон һүүлээр ажамидаралай үрэжэлтэй һайхан байхада, баярай ехэ хурал, найр, наада хэдэг сагынь гэбэл: жэлэй эхин барас гү, али сагаан һарын нэгэн шэнэһээ эхилэн, сагаан эдеэнэй баян дэлгэр болоһонтой дашарамдуулан, Сагаалган гэжэ наада зугаа дэлгэрдэг байһан. Байгаалиин дулаанай саг гээшэ хубилхын үедэ, гол горхон урдажа, олон үнгын жэгүүртэ шубууд ерэжэ, сэсэг ногоон дайдые хушаха сагта, тарган шамбай ондо орохон адууһа малаа бүридхэн, таарамжатай үдэр саг гаргажа, адуу малаа эмнихэдээ, ехэ найр зугаа хэжэ хүхилдэдэг байгаа юм. Тиигэһээр байтар хүхы шубуун донгодожо, хүдөө тала набша сэсэгээр хушагдахадань, орон дэлхэй улам һайхан боложо, улад зон һайн һайхан хубсаһа хунараа үмдэн, шэмэг зүүдхэлээ зүүжэ, агта морёо зохёогоод, хада ууладаа гаража, орон нютагайнгаа эзэд тэнгэринэртэ зорюулан, обоо тайлгаяа тахиха гэжэ олон зүйлэй сагаан эдеэ бэлдэн, төөлэй түрүүгэй мяха табяад, архи дараһаяа үргэжэ, далга хурылан абажа, үлзы хутаг оршуулаад, ехэ найр хуримаа удаа дараалан дүхэриглэн һуужа, хүндэ ямбаяа табижа, оронойнгоо тэнгэринэртэ, нютагайнгаа эзэдтэ үргэл хүндэлэл хэжэ, бүгэдын найр зугаа болоно. Тиин эрын гурбан наадан болоходо, бүхэ барилдаан, һур харбаан, мори урилдаан эмхидхэгдэн, бахим бүхэ, мэргэн, хурдануудай соло дуудалга боложо, ехэ баяр баясхаланта һайндэр болоно. Тэрэ ехэ найрай үедэ ураагай дуун зэдэлжэ, барын хашхараан дайда доһолгожо, нара һара буляалдаан болоһоор, гэр гэртээ тарадаг заншалтай байһан бэлэй.

Тиин үдэшын хирэндэ ямар нэгэн айлда сугларжа, түүдэг гал носоожо, газаа шадарые гэрэлтүүлэн, олоороо залуу басагад, хүбүүд ерэжэ, энэ галайнгаа дэргэдэ зэргэшэн тойрожо, бүхэли һүни ирагуу һайхан аялга дуунуудаа хонгёо хоолойгоороо нэгэдүүлэн, дайда дэлхэйдэ сууряататар зэдэлүүлэн дуулалдажа, элдэб хүхюу наада зугаа гаргажа сэнгэлдээд тарадаг байһан бэлэй. Энэ үедэ али олон нютагуудаар басага хүргэлгэн, бэрииие буулгалган боложо, хурим түрэ хэлгэн ехэтэ дэлгэрдэг байһан юм.

Намарай сагай урин һалхита уларилай буухада, үбэлэй эхин ерэхын үедэ, мал адууһан таргалһан хирэдэ, аарса үрмэнэй, айраг хурһанай шанаржаһан, утааряар үнгэ оруулан, хүдэһөөрнь элдэб хубсаһа оёдог байһан гээшэ. Хониной, тэмээнэй ноохоор, ямаанай хөөбэреэр, үхэрэй болон адуунай хилгаахаар, ангай арһаар элдэб зүйлэй эдлэл хэдэг байһан: ноохоор шэрдэг, тохом, оймһо, һэеы гэр хүрэтэр бүтээдэг; хөөбэреэр дулаан сээжэбшэ, хүхилдэдэг, зугаалан ярилдадаг, хүхин дуулалдадаг бэлэй. Энэмнай ажал гээшэ жаргал , ажал гээшэ урма зориг оруулдаг ехэ һургаалтай зүйл байһыень харуулна ха юм.

Энэ жэлэйнгээ дүрбэн сагай ажабайдалай урманда найр наада хэжэ байхадаа,

Эрдэниин РЭГЭЭН

БАТЬЯАН ХАТАН

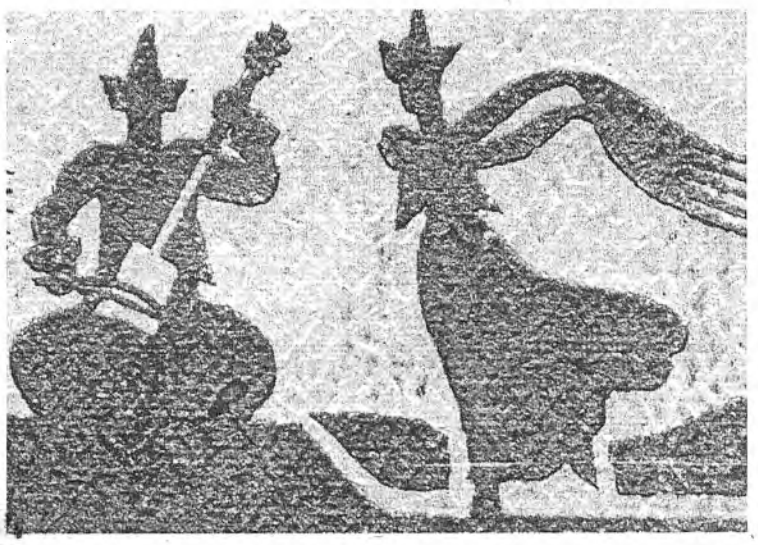

алим жэмэс, түмэһэ мэхээрэ татарилан буйлуулһанай, ан гүрөөл олзоборилһоной удаа, хотон бүлэг, айл аймагууд найр зугаа хэжэ, бэе бэедээ айлшалалсан, алибаа ажамидаралай үрэжэлтэй һайханиие хэлсэн байдаг бэлэй. Эдэ һайндэрнүүдтэй дашарамдуулан, шагай наадан, ёрхо харбаан, шагай шүүрээн, шагай хонгордоолго, шагай хаяжа, хонхо бүхэ тоолоон, шагай орхилго, шагай таалсалга, шагай шүүрэлгэ, элдэб таабари таалсалга, түүхэ хэлсэлгэ, дуу андалдалга, бэһэлиг нюулга, үлыгэр туужа түүрээлгэ гэхэ мэтэ элдэб һонирхолтой наада зугаа бүхэли үбэл хотон айлнуудаар болодог, мүн баһа сагаан һарын гарахые хүлеэн бэлэдхэлгэ ябажа байдаг бэлэй.

Эртэ сагһаа хори буряад зон байгаалиин баялиг ургамалай үрэ жэмэс, ан гүрөөл олзолжо, адуу малай ашаг шэмые хамтадхан, сагаан эдеэнтэеэ алим жэмэс, түмһэ мэхээр, мангир һонгино холижо, жара далан зүйлэй амтата эдеэ буйлуулан хооллодог байгаа. Адуу малайнгаа арһа шүрбэһэ гарай хүсөөр элдүүрилхэдээ, сагаан эдеэгээр жэлэн, мушхалаада оруулжа, хюуһуураар халимынь абажа, хэдэргээр, гар талхяар, үбдэг талхяар, эрьюулгээр зөөлэрүүлэн элдэжэ, хүзүүбшэ, үбдэгбшэ, шагабша нэхэдэг; хилгаахаар аргамжа, һэеы гэрэй үрхэ, дээбэри, туурга, хаяабшын оохорнуудые, эмээлэй улам гэхэ мэтые хэдэг; ангай арһаар булган малгай, халюун энгэр, хэрмэн заха гэхэ мэтые хэдэг байһан бэлэй. Хонинойнгоо нооһо хайшалаад, тэрэнээ эд болгохын тула, хотон айл хотоороо сугларжа, нооһо сохихо һабаашан дүхэриглэн һуугаад, сэбэр элтэнэг эд дээрэ тэрэ ноохоёо жэгдээр хэжэ, шабжархай ябжархай шууяса үлти сохижо байха зуураа, хүхилдэн нэгэ янгаар дуулалдан һабаададаг бэлэй. Бамбагар хүбэн мэтэ болоһон ноохоёо модон голдо орёон хүлеэд, зэргэшээ мори хүллэжэ, холуур тойрон, зүлгэ ногоон дээгүүр мухарюулан дарахадань, тэрэ хүбэн ноохониинь бэе бэедээ оролсон шэгжүү боложо, хатуу һэеы болодог байһан. Тэрэ дараһан ноохон һэеы боложо, тэрэ һэеыгээр жэлэй дүрбэн сагай халуун хүйтэниие, нойтон бороо, сэбдэг саһые дааха, нүүхэ зөөхэдэ бэлэхэн, бариха бодхооходо шударгы байра гэр болоно ха юм даа. Тиин энэ нооһо дээһэнэй ажалай дүүрэхэдэ, хотон айл хотоороо сагаан эдеэнэй дээжэ үрмэ зөөхэй шанажа, шарууһа гарган, айраг сагаа, архи дараһа, сэгээ унда бэлэдхэжэ, мүн лэ найрлан урда сагһаа Наян Наваа-һаа нүүжэ ерэхэдээ, зүрхэ сэдьхэлдээ, ухаан һанаандаа хадагалжа ябаһан мартагдашагүй домог түүхэтэ дуун болон үлыгэрөө дуулан, түүрээн байдагһаань жэшээ болгон тэмдэглэбэл иимэ:

НАЯН НАВАА ТУХАЙ ДУУН

Эхэ нютаг жэгтэйгээр
Эльгэ зүрхым эзэлнэ,
Элдин хонгор дайдамни
Эгээл һайханаар
һанагдана.
Газар, уһан, агаарынь
Гоё гэгшээр
һанагдана,
Халюун үргэн
хизаарынь
һара нараар бадарна.
Нажар зунай
үедэ
Намжаа талань
уняартана,
Наян Наваа
гэдэгнай
Манай түрэлхи
нютаг юм даа.

УРДАХАН УУЛА

Урдахан агуулын оройдо
Уянхан эшэтэй жэмэс
байна.
Узуураа дүүрэтэр
ургажа,
Урагшаа хойшоо найгана.

Саадахан агуулын
оройдо
Сагдуулхан эшэтэй
жэмэс байна.
һалаагаал дүүрэтэр
ургажа,
һалбаран байжа
найгана.
Заа мүрэнэй сэсэгынь
Заяагаараа гунхана,
Жааханайм һанаха
нютагни
Заян Наваа бэлэй лэ.
Энхэ мүрэнэй
сэсэгынь
Эрьехэдэжэ гунхана,
Эзэлүүдгүй
һанагдагша
Эльгэн Бада Ёгоо
лэ.

ДАРГА СЕКРЕТАРЬША ХОЁР

Томошог тушаалтай дарга Мархай Малановичнэгэтэ ажалһаа оройшоо гэртээ ерэһээр, намганшаа сайлажа һуухадаа, ажалайнгаа шэнэ һонинине удаахан зугаалба.

Аниргүй шагнаад һуухан намганиинь:

- Мархай, шэнэ секретарьшатай болоһоноо юундэ хэлэнгүй, намһаа нюурааг ябана гээшэбши? - гэжэ асуужархиба.

Мархай иимэ асуудалай гэнтэ табигдахада, нэгэ хэды соо маргаһан аад, нэгэ зохид харюу һанажархиба:

- Аа, тэрэ эхэнэрые нэгэ һарын туршалгатайгаар ажалда абаһан аад, антар гараагүй һэм даа.

- Залуухан юм ааб даа?

- Даншье залуухан гэхын аргагүй.

- Сэбэр сэгсэ хадань абаа ёһотойш?

- Сэбэрхэншье гэбэл-сэбэр, үгышье гэбэл - үгы.

- Хадамда гараһан юм гү?

- Үгы, үшөө хадамтай болоодүй ха.

- Хэн тэрэниие зуурилаа юм?

- Минии орлогшо Нина Базаровна.

- Ямар зан абаритайень мэдээ хүн гүш?

- Нина Базаровна һайнаар хэлэһэн юм.

- Ямараар хубсалдаг юм?

- Ехэл түргэнөөр хубсалдаг.

- Тэрэнэйнгээ түргөөр хубсалхые хаана хараһан хүмши?

- Приёмно соогоо бушуу түргэнөөр хубсалдаг юм.

- Мархай, би тэрэнэй хэр гоёор хубсалдаг тухай асуухадамни, ши тад ондоо юумэ хэлэнэбши? Шинии нюдэн дээрэ тэрэшни хубсаһяа тайлаад, бушуу түргэнөөр хубсалһан байгаа ёһотой. Мархай Маланович...

***

Алтан намарай намдуу дулаахан нэгэ үдэр амаралтада гараһан даргынгаа орлогшые үдэшэхөө арбаад гарай алба хаагшаа таһалгадань сугларба. Тэдэнэй хүхилдэжэ, шашалдажа һуутар, газаа харанхы болошобо.

Гэб гэнтэ солоохой ороһон дарга Андрей Данзанович секретарьшадаа шэбэнэбэ:

- Намгамни намайгаа хүлеэжэ байгаа ёһотой. Үтэр түргэн минии машина ерүүлэгты даа.

Секретарьшань даргадаа шэбэнэн хэлэбэ:

- Андрей Данзанович, һанаагаа зобоһоной хэрэгтүй: би танда нэгэ нюуса хэлжэ үгэнүү: юундэ орой болотор ябаһан тухайгаа намгандаа сэхэ руунь хэлэхэ хэрэгтэй. Бариты энэ карандаш, гэртээ ороходоо, энээнээ шэхэндээ хабшуулаарайт.

Андрей Данзанович гэртээ ороһоор, намгандаа илдамханаар хэлэбэ:

- Бата Будаевич үглеедэрһөө амаралтада гарахань, теэд тэрэнээ угаагаа ха юмбибди.

- Харажал байнам, хайшан гэжэ тэрэнээ угаһыетнай. Бүхэли үдэшэндөө преферанс наадаа ха юмши, хэды шэнээн мунгэеэ алдаабши? - гэжэ намганиинь хэлээд тэрэ карандашыень шэхэнһээнь мулталаа абаба.

- Минии худалаар хэлэхэдэ, таажархихадаа шимни сэсэн лэ эхэнэр гэшэш даа! Мүнөө үдэшэ талаантай баштааб, ольотой ерээб, - гэжэ намгаяа магтаад, табяад тухэриг һарбайба.

Иимэ һубэлгэн ухаатай секретарьшанар ушардаг байна бшуу!

Дамнин ОШОРОВ.

Сагаан сүүрэн

ХОРИИН АРБАН НЭГЭН ЭСЭГЭЙ БУРЯАД ЗОНОЙ ДОМОГ ТҮҮХЭ ТУХАЙ ОРШУУЛАГШЫН АЖАГЛАЛ

(Түгэсхэл).

Тухайлхада, энэ Хориин зоной [illegible] зохёон бэшэгшэ галзуурууд [illegible]ой зайһан Шираб-Нимбуу Хубитын 1886 оной декабрь [illegible]рада бэшэжэ эхилээд, Санкт-Петербург арадайнгаа зүгһоо [illegible]хала асуудалаар дээдын [illegible]амадта зууршалга барихаяа [illegible]рахын урдахана, 1887 оной [illegible]т һарада түгэсхэһэн байна. [illegible]өөр энэ эхэ бэшэгһээ сасуулан [illegible]йжа буулгаһан зонууд [illegible]ансануудаа дээрэ баримталан [illegible]шэлэһэн, он жэл, һара үдэрые [illegible]гасэд нэрлэжэ, тэрэнэй [illegible]жуулаар данса (документ), [illegible]саануудай номернуудые [illegible]ваагаа үндэһэлэн бэшэ-[illegible]н, мүнөөнэйхеэр хэлэбэл, [illegible]ритта, документальна зохёол [illegible]элүүлэн, мүн баһа [illegible]нгөө һанал бодолые, [illegible]далай ажаглаалтануудые [illegible]саг һаниинь ехэтэ һонин [illegible]йна.

Оршуулдхада эхэ бэшэгтэнь [illegible] шадалаараа дүтэ [illegible]йлгаха, хазагайруулхагүй гэжэ [illegible]лбошье, зарим газартань [illegible]өөе үеын уншагшадта [illegible]сотой, уншахада ульгам [illegible]ын тула зарим дан унжагай [illegible], циркуляр, манифест гэхэ [illegible] дансануудай номернуудые [illegible]жэ, гансал жэл, һара [illegible]удые бэшэһэн байнабди.

Анхаралтайгаар уншаһан зон [illegible] түүхэ бэшэг соо ород үгэнүүд [illegible]гэр хэрэглэгдэнэ гэжэ [illegible]лаа ёһотой. Энэ оршуулгын [illegible] бэшэ - заримдаа мүнөө-[illegible] буряадаар оршуулхаар [illegible]удые, эхэ бэшэгтэ [illegible]лэгдэһэн дээрэнь, зорюута [illegible]гшо Хубитын, Аюшиин [illegible]мба гэгшэдэй маягаар тэрэ [illegible]нь орхибобди. Жэшээлбэл: [illegible]ператор, манифест, город, [illegible]ереннэ, область (зүгөөр край [illegible] заха г.м.) документ, [illegible]ар: тоолохо болоо һаа олон [illegible]талал үгэнүүдые зандань [illegible]бди.

Үшөө нэгэ ажаглал: Шираб-Нимбуу Хубитын гэгшын эхэ [illegible]гшэ буулгажа бэшэһэн зон [illegible] бэшэ ЗАһАМ БУУЛГАһАН [illegible] бэшэнэ. Заһам гээшэмнай, [illegible]най һанахада, шүүжэ, шалгажа [illegible]эн гэжэ ойлгохоор байна. [illegible]мэнээ зарим газарта, илангаяа [illegible] бэшэгэй эхиндэ нэгэ бага [illegible]ыгаар буулгаа хаш гэжэ [illegible]аар. Зүгөөр бүхэли дээрээ [illegible] зон Шираб-Нимбуу Хубитын [illegible] бэшэгһээ нэгэтэшье [illegible]гайруулаагүй.

[illegible]ай, тиигээд Хориин зоной [illegible]үхэ бэшэгэй үргэлжэлэл [illegible]уулаа. Энэнь иимэ юрэнхы [illegible]ршаг байна:

МҮНӨӨ ҮЕЫН АЖАБАЙДАЛ ТУХАЙ ЮРЫН ҮГҮҮЛЭЭ

Дээдэ дурсагдаһан буряад [illegible]эжэ яһатан хоёр хэһэг [illegible]гтай боложо таһаРһан [illegible]йна. Тэдэнэрэй боогэй [illegible]ргэлые дахагшад нүгэлтэ үйлые [illegible]лэхэ, буянта үйлэдэ оролдохо [illegible]жанай ёһогүй, ямаршье [illegible]гаа үгүй болоно. Хойто түрэл [illegible]жэ мүн лэ мэдэхэгүй, тэрээн [illegible]хай сургаалгүй гээшэ. [illegible]ниимэһээ бөөнэр гансахан лэ [illegible]ө үйлэдэхэдэ, нэгэл наһанайнь [illegible]ашанхиие бодонгүй, бөолэжэ [illegible]ай бүтээгээд лэ үнгэрдэг [illegible]болоно. Эдэ зон шажанай хориһон [illegible]гэй ябадалые сээрлэхэ ёһо үгы [illegible]гаа бэлэй. Бөө мүргэлтэд Ойхон [illegible]рал болон Байгалай үмэнэ [illegible]Худариин Степной дүүмын [illegible]элдэ байдаг юм...

Нүгөө буддын шажаниие [illegible]тэжэ ябаа буряаднарай сургаал [illegible]бэл, санаартайшье, санааргүй [illegible]ын хүн бүхэн амитаниие [illegible]лахагүй, худал хэлэхэгүй, [illegible]садай юумэ хулуухагүй, хорото [illegible]дьхэл гаргахагүй мэтэ арбан [illegible]ара нүгэлые сээрлэжэ, арбан [illegible]аан буянгай үйлые ябуулжа [illegible]абаха сургаалтай. Энэ юрын [illegible]гэнь сургаал дээрэ санаартан [illegible]болбол, санаарайнгаа зэргээр [illegible]лон юумые тэбшэхэ гэһэн ама [illegible]абаһан байдаг. Тэрэнэй саана [illegible]гансал энэ наһандаа. жаргал [illegible]элэхэн түлөөдэ нүгэл хэхые [illegible]бшэхэ бэшэ, харин ерээдүй, [illegible]ойто түрэлдөө жаргал эдлэхын [illegible]лөө буян хэхэ номолтой юм. [illegible]ниимэ сургаал сахидаг, өөрынгөө [illegible]жаһай номолые мэдэдэг хүн [illegible]эшэ эллэб гэмтэ ябадалые [illegible]эрлдэг байна.

Энэниие гэршэлһэн зүйл [illegible] хоёр хэһэг болохо Анаа ба [illegible] хори буряаднар хамта [illegible]эрэтэй эмэтэгээ 70 мянган [illegible] тоологдоно, тэдээн соohоо [illegible]эргын гэм хэхэ хүн арбаад [illegible] нэгэ гарахань лаб, мүн [illegible] хэхэ ябадал хомор байдаг. [illegible]элэн бодоходо, адуу мал [illegible]талада ямаршье харуулгүй [illegible]шэжэ ябадаг ба хотын айлнууд [illegible] хэрэгсэлнүүдээ газаагаа [illegible] орхёод байдаг ушар [illegible]ниие гэршэлнэ.

Тухайлхада, Хориин буряаднарай хахад хубинь монгол бэшэг мэдэхэ, уншаха, тэдэнэй хахадынь монголоор бэшэдэг тула родовой ба инородно управленинүүдтэ үмсын доторой хуулиин хэрэгүүдые зон өөһэдөө бэшэдэг дээрэһээ бэшэг үйлэдбэрилэгшын (делопроизводство) хамаг хэрэгүүдые ябуулха ушар бага гаршатайгаар эрхилэгдэдэг. Эдэнэр хадаа һургуулиһаа буса өөрынгөө эхэ эсэгэнэрһээ үзэг бэшэг заалгажа, мүн дүтэ танил хэлэ бэшэг мэдэхэ зонһоо дамжуулан һурадаг байна. Эдэнэр өөрынгөө шажанай номой сургаалые үзэдэг ба бэшэдэг, үгышье һаа аман үгөөр бэе бэедээ дамжан хоорэлдэдэг заншалтай.

Энээнэй хажуугаар шажанай ном имагтал түбэд хэлэн дээрэ уншагдадаг тула түбэд үзэг мэдэхэ зон тэдэ номуудые гэртээ уншадаг болон түбэд бэшэгые мэдэхэ хүнөөр үринэртөө һургуулжа, номолой номуудые мүн лэ гэртээ уншадаг байха юм.

Анаагай ба Агын хори буряаднар нютаг нютагтаа ород хэлэнэй оршуулгын һургуулинуудтай болоод, тэдэнэй багшанар жаловани хүлһэ ба байдалай гаршые зоной гаршаар ябуулдаг, мүн эдэ багшанар шабинарайнгаа гэр бүлэдэ тус тустаа байрладаг дээрэһээ дээдэ зэргын һургуулида эрдэмээ дээшэлүүлхэ зон олошорно.

Энэ Хориин буряаднар ажабайдалай эрилтээр имагтал мал үсхэлгэ эрхилдэг нүүдэл байдалтай болоно гээшэ. Нүүдэл гээшэмнай малай тэжээлдэ ургасын газарнуудые ээлжээлэн хэрэглэхэ, намарай ба үбэлэй сагуудта нүүхэ газарые гэшхүүлхэгүй, химда байлгаха болоод, үбэлэй тэжээлэй абтаха ургасатай газарые нэгэ нютагай зон хамтаран, хорёо барижа, ургаһан ногоо сабшажа абадаг, мүн зундаа малаа бэлшээридэ химдаар адуулдаг ёһотой. Тиигэхын тула зуһаландаа байра түхеэрдэг болонхой. Хүн зон оор оорынгөө шадалаар модон гэрнүүд ба тусгаар эдеэнэй гэртэй болоод, үлүү юумэ хааха амбаар, сарай гэхэ мэтые баридаг болонхой байна. Мүн баһа малай хорёо хашаануудые баридаг байна. Энэ бүгэдэдэ гаргаха мүнгэн тухай хэлэбэл нимэрхүү: доодо шадалай айлай түхеэрлэгэ адагынь арбан түхэриг һөө дээшэ 500 түхэриг хүрэтэр байна. Хабар ба намарай сагта байха гэр эшэгы гэрнүүд болоно, тэрэнэйнгээ хажууда юумэ хааха амбаар, малай хашаа бариха гээд ехэ үнэтэй гарша гарадаггүй байна. Үбэлэй оууса хамгаалха, сабшалангаа харууһалха газарта дүтэлүүлэн баридаг, имагтал тэндээ ород маягай модон гэр табидаг заншалтай. Шадалтай айлай байшан хадаа дүрбэ-табан таһалгатай - нэгэниинь эд бараагаа хэдэг, нүгөөдэнь оөһэдын унтаха, үшөө айлшанай орохо таһаг, эдеэнэй ба хүдэлмэришэнэй байха таһагуул болоно. Һууха гэрэй хажууда юумэ хадагалха амбаар-сарайнуул, малай хорёо-хашаа байдаг байна. Энэ үбэлжөөнэй байрын сэн тухайлбал, хорин түхэригһөө мянган түхэриг хүрэтэр болодог гээшэ.

Мүн баян шадалтан хадаа дасануудай дэргэдэ хурал болон бэшэ бэшэ уншалгануудай үедэ байрлахаяа, зунай сагта эд бараагаа хадагалхын тула тэндэ модон байшануудые баридаг заншалтай болоо.

Хүн зоной адуу мал тухайлха гэбэл, иимэрхүү байна: арбан толгойһоо мянга хүрэтэр болодог, дунда зэргээр зуунһаа хоёр зуу хүрэтэр юм. Эдэнэй сэн тухайлбал: сар, морин гушаһаа дүшэн түхэриг хүрэтэр, үнеэн ба гүүн адууһан арбан табаНһаа гушан түхэриг хүрэтэр, тэмээн адагынь хорин түхэригһөө далан түхэриг хүрэтэр, хони ба ямаан гэхэдэ, хоёрһоо табан түхэриг сэнтэй байдаг. Энэ сэн саг сагтаа хубилжа байдаг гээшэ. Жэшээнь, арбаад малтай айл һуулгабаришаниие бариха аргагүй тула тэрэл тоотой малаа үсхөөд байха баатай болоно. Зүгөөр адуу мал бариха гээшэ юрэнхы дээрээ яһала олзотой үйлэдбэри болоно. Эгээл тиимэһээ манай хори буряаднар талха таряа ургуулхые ехэтэ оролдонгүй, имагтал малаа үсхэхэ гэжэ эрмэлзэнэ. Юуб гэхэдэ таряан ажал манай сагай уларилда оло дахин гэмтэлгэдэ ородог байна, харин мал ажалда, манай үсхэбэрилдэ иимэ гэмтэл хори-гушан жэл соо нэгэ болодог гээшэ.

Тиигээдшье бидэнэр буса түрэлтэнэй үсхэбэрилжэ байгаа малаймнай мяхан, тоһон, арһан гэхэ мэтэ дүтэ шадарай город, сэлеэн ба заводнарай, алтанай приискэнүүдтэ, сангай барилгануудта туһатай болодог гээшэ, тиимэһээ гүрэнэй талаһаа манай үсхэбэриин малай мяха, тоһо үргэлжэ наймаалан абадаг байха болоно.

Зүгөөр манай буряаднарай талханай тарилгада таарамжатай газарнуудта тарилгын үйлэдбэридэ хананхатай шударгыгаар хандаһан зониие буддын шажантанай ламанар ехэтэ магтадаг, дэмжэдэг байна. Ушар юуб гэхэдэ, тарилгын ургаса эдеэн амитанай ами таһалангүй абтаһан хоол болодог гээшэ, нүгэлгүй арюун тэжээл гээшэ гэдэг байна.

Хориин Анаагай Степной дүүмын мэдэл доро мүнөө тоологдожо байһан таряашад дүүшэнүүд 16224 дүүшэ болоод. эдэнэр 49 экономическа магазинуудтай байна. Тэндэ тоологдожо байгаа талханай хэмжүүр 48672 четверть болоно.

Һүүлэй сагта манай буряаднар талханай тарилгада зохидгүй газартай болобошье, сабшалангаа арилгаха, уһалха хэрэг бүтээсэтэйгээр ябуулдаг боложо байна. Энэ мэтээр газарай үйлэдбэриин хүдэлмэри ба түбхинэн һуурижаха байдалые ламанар ехэтэ оогшөөдэг, жүдхүүлдэг ушар хадаа Буддын түрэһэн, шажан дэлгэрүүлһэн Энэдхэг, тиигээд Түбэд орон түбхинэһэн байдалтай ба газар болон таряалангай үйлэдбэреэр амияа даража, хоолложо байдаг дээрэһээ болоно. Иимэ зэргын ажабайдалай жэшээ Анаагай Хориин зоной ажабайдалда дүтэрхы болоно.

Нүгөө Агын Степной дүүмын мэдэлэй буряаднарай ехэнхи хуби эшэгы гэртэй, нүүдэл хиижэ, малай үсхэбэрилгэ доро ороллдожо байдаг. Ушар юуб гэбэл: газар нютагынь тиимэ, модогүй тала, уһаар хомор хуурай нютаг гээшэ. Мүн анхан сагта уг изагууртанайнгаа эдлэжэ байгаа ургаса һайтай Энгидэй голой газарнуудые баруун тээһээ ерэһэн ород таряашадта Хориин зоной үгэһэнһөө боложо, гансал мал үдхэхэдэ таарамжатай газарта үлэһэн дээрэһээ болоно. Энээн тухай 1806 ондо июнийн 29-эй үдэр абтаһан сааза дотор дурдагдадаг байна.

Ажаглаад байхада, эдэнэр дасануудай дэргэдэ мүргэлэй үедэ ерэжэ байхада зохид гээд, эндэ модон байшангуудые олоор барижа табиха гурим Агын хориинхидай нүүдэл бэшэ, түбхинэн һуурилан ажаһууха һайн гэжэ ойлгоһые харуулна. Гэбэшье энэниие улам саашань хүгжоохэ хэрэгтэй хоёр шалтагааннаа боложо айдаг, түбэгшоодэг байна. Элирхэйлбэл, нэгэдэхи шалтагаанниинь хадаа оөһэдынь анхан изагуурай эзэлжэ һуһан газартаа Ехэ дээдын саазаар үгэһэн эрхын дүүрэн баталагдаһанһаа боложо, хэрбээ түбхинэжэ һуурижаһан газарынь дүүшэ бүхэндэ хэмжэгдэжэ, таряашад мэтэ сангай албанда оруулагдаха гэжэ һэжэглэмээр байна. Тэгүншэлэн (тэрэшэлэн) хоёрдохи айха шалтагаан сэрэгэй албанда орошохоёо мэдэрһэнһээ болоно. Сэрэгэй албанда орохоһоо айха шалтагааниинь энэ болотор буряаднарай сэрэгэй албанда хамаатайнь хомор байгаа, харин сэрэгтэ абтабал, уг изагуурайнгаа эдлэжэ ябаа мал ажалай мяха болоод һүнһоо хэгдэдэг айраг ба аарса гэхэ мэтээр хооллодог тула городто алба хэхэдээ, тэндэхи хоолдо таарадаггүй дээрэһээ үбдэхэ, таарахагүй гэжэ айна. Энээниие тиимэшье үндэһэгүй бэшэ гэжэ 1-дэхи ба 2-дохи бригадын хасагуудай үнгэрһэн 1850-яад онуудта Эрхүү городто алба гараһан хасагуудай үбшэлһэн болоод 2-дохи бригадын хасагуудай Амурай зүг албанда ябахадаа, хоол тэжээлһээ боложо (таарамжагүй городой эдеэнһээ боложо) үбдэхэ ушарнууд гэршэлнэ.

Буряаднарые сэрэгэй албанда абаха үйлэ хэрэг өөрын намтартай. Тэдэнэрэй газарай эдлэбэриин зэргэ (хэмжүүрэй гурим) бүри 1806 ондо правительственна сенадта үгтэһэн саазын ёһоор гүрэнэй тамга даралгатай план ба грамота абтагдаһан дээрэ, мүн сэрэгэй албанда оруулха зэргэ (гурим-ёһо) тухай үнгэрһэн 1837-1842 онуудта абаһан тоото грамотын дотор дурдагдаһанай ёһоор сэхэ заагдаһан, хизаарлагдаһан (действительная армия бэшэ) сэрэг бэшэ, жагсаагдаһан ополченческэ сэрэг гэжэ тоологдодог байгаа). **Оршуулагшын ажаглалта - энэ газар оршуулхада ехэ хүшэр байна. Унжагы бэшэгдэһэн хадань мүн лэ утаар оршуулха баатай болоноб. Хуряаигыгаар хэлэбэл: буса түрэлтэн, тэдэнэй тоодо буряаднаршье действительнэ службада абтадаггүй, харин ополченец боложо жансаагдадаг байгаа (хасагуудһаа бэшэн) гэһэн удхатай болоно).**

Тэдэнэй шадахаа шэнээ шадалаар ямар нэгэн хүнгэлэлтэ хүлеэжэ, захиралта доро ябаха байдалда энэ шалтагааная урдаа, [illegible]ха, хүнгэлэлтэ гуйха хэрэг һаядаа бата һууритай болохо саг дүтэлөө гэхэ ёһотой. **(Сэрэгэй албанда абтаха гурим һаяар баталагдаха гэһэн удхатай болоно.**

Хориин буряаднарай модон гэр барилга да талханай тарилга эхилһэнһээ хойшо нэгэ зуун жэл шахуу боложо байна, саг ерэхэ бүри оролдолго нэмэжэл байна. Тэрэнэй хажуугаар ооһэдын дундаһаа модошод, түмэршэд, мүнгэшэд, шэрдэгшэд ооһэдын хамаг үйлэдбэриие хэжэ байдаг. Зүгөөр бүд нэхэхэ ба булгайр хэхэ үйлэдбэри үшөө эрхилэгдээгүй байнхай.

Өөһэдынгөө шажанай болон мүргэлэй түбэд ба монгол номуудые модон дээр һиилэдэг, мүн дасануудай дэргэдэ модо ба бусад ургамалнуудые таридаг боложо байна. Тэрэ хадаа эдэ эдлүүриин ба гоёолтын зүйлнүүдые, мүн номуудые Хитадһаа наймаалан абадаг байгаа һаа, мүнөө хари гүрэн зоори гаргашалхагүй ушар боложо, һайн байна. Иимэ ушарнууд дээдэ правительствада анжараагдажа, дотор хэрэгэй министерствэһээ зүбшөөгдэһэн байха юм. Тэрэ мэтэ шүтэдэг бурханудай дүрсые зурагаар ба шабар болон модоор, яһааршье бүтээдэг боложо, Хитадһаа худалдан абаха хэрэг болижо байна.

Эдэ бүгэдөөр бодоходо, буряаднарай ажабайдал улам һайжаржа байна. Эдэ зоной үсхэлгые (олшорһые) харахада, үнгэрэгшэ 1795 ондо ревизиин мэдээгээр 17345, 1831 ондо 25607, 1858 ондо гушан хоёр мянганһаа үлүүтэй эрэ дүүшэ болоһон байна. Иимэрхүү байдалда зоной тоо 80 жэл болоходо нэгэ хуби үнэржэхэнь лабтай. Энээнһээ хойшо 100 жэл болоходо, 100 мянга хүроод, саашадаа 260 жэл соо нэгэ миллион хүрэжэ болохо.

Иимэ ёһоороо хүн зон улам бүри үнэржэжэ, олошорхо байха болоод, харин эдлүүриин газар тэрэл хэмжүүрээрээ үлэхэдэнь, зон нүүдэл байдалай зохимжогүй болоһые мэдэржэ, бата һуудалтай болоод, сэлеэн ба городуудта ажаһууха саг холын хэрэг бэшэ болоод байна.

Буряаднар түбхинэһэн байдалда оруулха аргые тэдэниие христиан шажанда оруулха ба засагай эрхээр таряашадтай суг һуулгажа, ородуудай байдалда оруулха гэһэн ябадал гэжэ ойлгохо болоно. Илангаяа манай изагууртанай шүтэжэ ябаһан шажаниие муушалха ушарнуудай олошорходонь иигэжэ һанаха болоно гээшэ. Христиан шажаниие дэлгэрүүлэгшэдэй (миссионернүүдэй) зариманиинь ганса нэгэ хүнэй хэһэн муу ябадалые манай изагууртанай шажан ба буддын һургаалтай холбожо, эндэ манай мүргэл муу нүлөө гаргана, үзүүлнэ гэхэ хэбэртэй. Зүгөөр олон шажан соohоо дүтэ дуратай мүргэлөө шэлэхэ хэрэг һайн дуранай гээшэ ааб даа. Тиигээдшье Байгалай үмэнэхи бага түрэлтэд дотор һүүлшын хорин жэл соо буддын шажанай улам дэлгэрхын хажуугаар энэ шажаниие муушалхын хэрэг христос шажанай миссинүүдэй олошорһон дээрэһээ болоно гэхээр. Тэд хүн амитан өөрынгөө шүтэжэ ябаһан шажандаа үнэн байха хэрэг өөр өөрын (хүн хүнэй) сэдьхэлһээ болоно, энэ хэрэгтэ хүсэ хэрэглэжэ болохогүй. Энээниие үнэншэлһэн ябадал эртэ сагта Испаниин ваануудай (корольнуудай) орон түрэдэ болоһон түүхэһээ мэдэгдэнэ.

Шажан гээшые юунэй түлөө шүтэдэг бэ гэхэ болоо һаа, амитан бүхэн өөрынгөө һүнэһэндэ туһатай ба үгы шажаниие шэлэхэ хэрэг хүн бүхэнэй өөрын тальбагсан зол ба шүтээлһээ болохо болоно. Шажануудай үндэр дээдын ба гүнзэгы доторын илгабариие юрын хүнэй ухаагаар хэмжэгдэхэ орон (ябадал) бэшэ гээшэ. Тэрэниие ухаагаар шэнжэлхэ, мэдэн шалгахые хүсэгшэдэй ябуулга олон һохор хүнүүдэй үгы юумые бэдэрэн буляалдаһантай адли гэжэ ородой ехэ алдарта зохёолшо Крылов бэшэһэн байдаг.

Тэрээнһээ боложо, урдын үйлын хэшээлээр, бурханай табилгаар үгтэһэн эсэгэ үбгын шүтэлгые манай дахахые Оросой гүрэнэй хууляар зүбшөөгдэжэ, эрхэ үгтэһэн ушартай. Правительство хадаа хүнэй амиды ябаха наһан соо тэрэниие захирхаһаа бэшэ тэрэнэй һүнэһые захиржа шадахагүй тула хүнэй ямаршье шажантай байхые хорихогүй, тэрэ шажанай шүтэлгэдэ алибаа муу хэрэгые үйлэдөөгүй һаань хорилто хэдэгтүй оайна. Тэрэ мэтэ Өөдэ бологсон («почившая в бозе» гэжэ ород үгэдэ дүтэрхы ойлгосо гээшэ) императрица 2-дугаар Екатеринын 1785 ондо апрелиин 21-дэ сааза баталжа, Орос гүрэнэй шажантанай талаар абаһан арюун хуули Ехэ хаанай зүрхэнэй гүнзэгыһөө гаража, гүрэн түрын хамаг харьяатнай сахижа ябаа шажан мүргэлнүүдые христос шажантай аб адлихан энхэржэ байдаг байна.

...

Хориин буряаднарай түүхэ энээнһээ урид дүүрэн суглуулагдаагүй болоод, 1844 ондо Хориин худай отогой Аюша Заягиин бэшэһэн ба 1863 ондо Агын главна тайшаа Түгэлдэр Тобын бэшэһэн бэлэй. Хожомынь Хориин сагаан отогой гулваа ябаһан Вандан Юмсэнэй бэшэһэн байдаг. Зариманнинь хазагай ба дутамаг бэшэгдэһэнһээ боложо, энэ түүхэ бэшэгые монголой хаадуудай түүхэ бэшэгүүдһээ ба Хориин Степной дүүмэдэ байһаН сааРһануудые, мүн урдын ламанарай хэрэгүүл болон эрдэмтэ ламын тэмдэгүүдые суглуулан бэшэһэн байнаб. Эдэ тэмдэгүүдэй хажуугаар мүн лэ урдын үбгэдэй аман түүхээр дамжажа ябаһан үгэнүүдые хамтаруулан суглуулжа, онуудай гуримаар (жэл жэлээр һубарюулан) эблүүлжэ бэшэгдэһэн байна. Энэ түүхэ бэшэгые зохёон хуушан монголоор бэшэһэн хүн хадаа Австриин гүрэнэй Венэ хотодо 1863 ондо болоһон бүгэдэ дэлхэйн фестивальда **(уласхоорондын выставкэдэ. Оршуулагшын ажаглалта.)** Агын буряаднарай багша Жалсарай Зоригтын гэдэгтэй хамта ябаһан, Хориин галзуурууд обогой (**түүхэ бэшэг соо эсэгын 11 һалаа болохо зониие ОТОГ гэжэ бэшэнэ, зүгөөр эндэ ОБОГ гэнэ)** зайһан Шираб-Нимбуу Хубитын болоно.

Энэ түүхэ бэшэгые 1886 оной декабрь һараһаа эхилжэ, 1887 оной март һарада түгэсэбэ. 15-дугаар Рабжунай гал тахай жэл болоно.

Энэ түүхэ бэшэгые заһажа, буулгажа бэшэһэн хориин сагаан обогой буса түрэлтэн Бумацырен Буниин, октябриин 1-эй үдэр 1890 он.

Энэ бэшэгые 1893 дугаар оной январиин 11-эй үдэр заһан буулгаһан Хориин бодонгууд отогой зайһан Бимба Аюшиин.

...

Энэ тудыгөөр Шираб-Нимбуу Хубитын гэгшын зохёоһон түүхэ бэшэг, тэрэ эхэ бэшэгһээ заһажа, нэмэжэ байгаад буулгажа бэшэһэн Хориин буряад Буниин, Аюшиин гэдэгуудэй баримта бэшэг дүүрэбэ. Эдэнэрэй түгэсхэлэй үгэнүүд (эрдэмэй гуримаар КОЛОФОН гэдэг юм) дээрэ нэмэхэ гэбэл иимэ:

1.Энэ хуушан монгол дээрэ бэшэгдэһэн түүхэ бэшэгые мүнөөнэй буряадаар үгүүлэн бэшэһэн би хадаа Агын Сүүгэлэй волостиин управын Нарин бэшээшэ, Дээдын шагнал магтаалда нэгэтэ бэшэ хүртэнэн Хориин сагаан обогой Галсонай Гомбо гэгшын аша хүбүүн, Агын мэдээжэ батшанарай нэгэн болохо Гомбын Доржы (Бабудоржиин) хүбүүн Чингис мүн. Мүнөөнэй Хориин аймагай Баян-Гол нютагта ажаһуудаг Ринчэн-Доржи Малаховай зууршалга-гүйлгаар 1998 оной апрель һараһаа эхилээд, 1998 оной августын 28-да оршуулгаяа түгэсэбэб.

2. Энэ ажалдамни айхабтар тупалһан хайрата түрэһэн эжы, урдашай багша Цындыма Юндуновнада, мэдээжэ эрдэмтэн Бимба Доржиевич Цыбиковтоо минии үүрги, Шэнэхээн нютагта ехэнхи наһаяа ажаһуулаһан, генерал Уржин Гармаевай хүрьгэн Дашиин Сэдэбтэ баясхалан хүргэнэб.

Буян номол дэлгэржэ,
Бүгэдэ амгалан ажаһуу!

Чингис ГОМБОИН,
Буряадай ба России соёлой габьяата худэлмэрилэгшэ,
Информатизациин Уласхоорондын академиин гэшүүн-корреспондент.

ТЭНГЭРИЙН ЗҮЙДЭЛ

ҮХИБҮҮДЭЙ БАЙДАЛ ҺАЙЖАРУУЛГАДА

(Байгша оной апрелиин 17-до үнгэргэгдэхэ Хэжэнгын интернат

Һуралсалай гуламтын түүхэһээ

«Хэжэнгэ тосхондо найман жэлэй интернат һургуули нээхэ тухай» тогтоол Буряадай АССР-эй Министрнүүдэй Совет 1960 оной мартын 20-до баталан абаһан бэлэй. Тэрэ үедэ Хэжэнгэ тосхон Хориин аймагай мэдэлдэ ородог байгаа. Олон үхибүүтэй холын малшад, хонишодой, таряашадай байдалыень хүнгэдхэхэ зорилготойгоор абтаһан энэ тогтоолой дүүргэлтые бодотоор бэелүүлгэдэ КПСС-эй Хориин райком, аймагай гүйсэдхэхы комитет, арадай эрдэм һуралсалай таһаг дары хэмжээнүүдые абажа, хамагаа холын хараатайгаар эмхидхэдэг Гыван Дымбилович шэнээр байгуулагдаха һургуулиин директорэер томилогдоһон юм. Гыван Дымбилович тэрэ үедэ хорёод жэлэй туршада багшаар хүдэлмэрилжэ, дүршэл ехэтэй хүтэлбэрилэгшэ гээд аймаг соогоо нилээд мэдээжэ болоһон байгаа.

Хориин, Яруунын, Загарайн, удаань Хэжэнгын аймагуудай холын малшадай үнэр баян бүлэнүүдэй, мүн үншэн үхибүүд энэ һургуулида һураха ёһотой һэн. Ушар иимэһээ хабар, зунай үедэ эмхидхэлэй бүхы хүдэлмэринүүдые ябуулжа, намартаа һуралсалайнгаа түрүүшын жэлые эхилхэ байһаниинь эли бэлэй.

Ямаршье үедэ шэнэ юумэ эмхидхэжэ, тэрэнээ бодотоор бэелүүлхэ гээшэ тиимэшье хүнгэн хэрэг байгаагүй, байхашьегүйнь эли юм бээ. Онсо шэглэлтэй һургуули илангаяа хүдөөдэ эмхидхэхэ хэрэгтэ хүтэлбэрилхы шадабаритай хүнэй хэрэгтэй болоһыень зүбөөр мэдэрһэн аймагай тэрэ үеын хүтэлбэрилэгшэд Гыван Дымбиловичые тон зүбөөр шэлэһэн байна гээд онсолмоор юм. Ушарынь юуб гэхэдэ, табан һарын туршада эмхидхэлэй бүхы асуудалнууд шиидхэгдэжэ, тэрэл онойнгоо сентябриин 1-дэ һургуули һуралсалайнгаа жэлые эхилхэ ёһотой байгаа бшуу. Энэ богонихон хугасаада һургуулиин хамтын байрануудай, столовын барилгануудые зэргэ ябуулхаһаа гадна, үхибүүдээ хаана һургаха, байлгаха, тэдэнээ эдеэ хоолоор, хубсаһаар хангалгын асуудалнуудые шиидхэхэһээ гадна, дүршэлтэй багшанарые, хүмүүжүүлэгшэдые хүдэлмэридэ абажа, һуудал байдалдань һаналаа табиха гээшэ нилээд орёохон хэрэг байһан гээшэ. Эдэ бүхы асуудалнуудые интернат һургуулиин түрүүшын директор Г.Д.Дымбиловэй, һуралсалай болон хүмүүжүүлгын хүдэлмэриин талаар директорэй орлогшо Л.Х.Мироновой, ахалагша хүмүүжүүлэгшэ Ц.Б.Золтоевой хүсэл оролдолгоор шэнээр байгуулагдаһан ажалша коллектив һуралсалайнгаа 1-дэхи жэлые һайнаар эхилһэн бэлэй.

«Һайнаар эхилһэн хэрэгэй саашанхи замыньшье арюун байдаг» гээд зоной хэлэдэгынь тон зүб юм. Он жэлнүүдэй үнгэрхэ бүри һургуулиин хүтэлбэриин, багшанар болон хүмүүжүүлэгшэдэй хүсэл

Һургуулиин түрүүшын директор Г.Д.Дымбилов

оролдолгоор байра байдалынь һайжарһан байна. Һургуули өөрын байшантай, хамтын байратай, столовотой болохын хажуугаар банитай, хубсаһа хунар угааха түхеэрэлгэтэй болоһон, мүн бусадшье олон барилгануудые шэнээр бодхоожо ашаглаһан юм.

Эхэ, эсэгэһээ холо байһан, мүн үншэн хэнэ үхибүүдые халуун анхаралаар хүреэлжэ, эрдэм номдо һургаха, хүмүүжүүлхэ хэрэгтэ бэлиг шадабарияа зорюулһан багшанар болон хүмүүжүүлэгшэдэй ажал тухай хөөрэнгүй гаража болохогүйл. Интернат һургуулиин түрүүшын үдэрһөө мүнөө болотор хүдэлмэрилжэ ябаһан Ирина Санжимитыповна Мункина ажалша коллективэйнгээ домогынь болонхой гэхэдэ, алдуу болохогүй. Аяар 39 жэлэй туршада Ирина Санжимитыповнагай хүмүүжүүлжэ, ажабайдалайнь үргэн замда гаргаһан хүбүүд, басагадынь хоёрдохи эжытээ холбоо барисаагаа таһалдуулдаггүй. «Буряад Республикын соёлой габьята хүдэлмэрилэгшэ» гэһэн хүндэтэ нэрэ зэргэдэ хүртэһэн, арадай гэгээрэлэй отличник Ирина Санжимитыповна наһанайнгаа амаралтада үни гараһаншье һаа, дуратай ажалаа нэгэшье үдэр орхёогүй аша үрэтэйгөөр хүдэлмэрилһэн зандаа. Ирина Санжимитыповна балшар үхибүүдтэ угсаата арадайнгаа ёһо заншалнуудые, урданай дуунуудые заахаһаа гадна, һургуулидаа фольклорно ансамбль байгуулаад, олдэб түхэлэй харалгануудта эдэбхитэйгээр хабаадажа, эдир артистнуудынь шангай һуринуудые эзэлдэг заншалтай. Мүн эндэ гушан табан жэлэй туршада багшаар, хүмүүжүүлэгшээр таһалгаряагүйгөөр хүдэлмэрилжэ ябаһан Чойбалсан Дашадондокович Батуевые нэрлээгүйдэ аргагүй. Чойбалсан Дашадондокович түрүүшынгээ үдэрһөө физкультура заахаһаа гадна, хүмүүжүүлэгшээр, олон жэлнүүд соо ахалагша хүмүүжүүлэгшээр аша үрэ ехэтэйгээр хүдэлмэрилжэ, һүүлшын жэлнүүдтэ үхибүүдээ эдеэ хоолоор хангаха асуудалые бодотоор шиидхэлсэхын хажуугаар, хамһабариин ажахы эмхидхэжэ, эдеэ хоолой зүйлнүүдээр өөһэдыгөө хангаха хэрэгтэ хубитаяа оруулалсаһан хүнүүдэй нэгэн. Үхибүүдэйнгээ сэдьхэл бодолые эзэлхэ онсо шадабаритай Чойбалсан Дашадондокович һургуулиингаа үйлэдбэриин бригадые олон жэл соо хүтэлбэрилжэ, аймагайнгаа ажахынуудта хонидой нооно хайшалалгада, үбһэ хуряалгада хүдэлмэрилһэн, олохон хүбүүд, басагадые ажалай пюусануудтай танилсуулһан габьяатай.

Һургуули һурагшадаараа суутай

39 жэлэй туршада Хэжэнгын дунда интернат һургуули өөрын гаталһан замтай, баян түүхэтэй боложо шадаа. Һургуули һурагшадаараа суутай болодог гээшэ. Энэ һургуули дүүргэжэ, ажабайдалайнгаа үргэн замда гараад, оролдосото ажал хэрэгүүдээрээ арад зондоо мэдээжэ болоһон һурагшад тухайнь мүн лэ хөөрэжэ үгэлтэй. Эндэ һургуулиие түрүүлэн дүүргэгшэд соohоо Россин Федерациин габьята артист Д.Н.Сультимовые, Буряад Республикын соёлой габьята хүдэлмэрилэгшэ, «Буряад үнэн» газетын редактор байһан, уран зохёолшо Ц.Б.Цырендоржиевые онсолон

Һургуулиин директор байһан Д.Д.Дашицыренов

Буряад Республикын габьята багша Б. С. Галанов

тэмдэглэмээр. Мүн тэдэнэй дундаһаа Буряадай гүрэнэй хүдөө ажахын академиин профессор, техническэ эрдэмэй кандидат Ц.Ц.Дамбаев, Буряад Республикын габьята багша, РСФСР-эй эрдэм һуралсалай отличник Б.С.Галанов, республикын элүүрые хамгаалгын габьята хүдэлмэрилэгшэ, Яруунын аймагай Үльдэргэ тосхоной аптекые даагша Д.Б.Дондокова, Улаан-Удын Дээдэ-Онгостойн дасанай шэрээтэ Ч-Д.Д.Дашабылов, Хэжэнгын дасанай шэрээтэ Л.А.Зориктуев гэгшэд олондо туһатай хэрэгээрээ түрэл һургуулиингаа нэрые дээрэ үргэн ябана. Мүн тус һургуулиие һайнаар дүүргэһэн

Багшын ажалай ветерануд Д.Г.Баяртуев, А.А.Аюржанаев, Социалис Ажалай герой, уран зохёолшо Ц.Н.Номтоев, багшын ажалай ветеран Н.Н.Намсараа уулзалгын һүүлээр

Дайнай ветерануд Д.Б.Галсанов, М.Ф.Сультимов һурагшадтай

Һуралсалай жэлэй дүнгүүдээр...

Бальжинимаев мүнөө үедэ шажанай дээдэ һургуулида Индидэ һуража байбашье, 5 хэлэ һайн мэдэхэ тула Үндэр түрэлтэ Далай ламын оршуулагшаар дэлхэйн олон гүрэнүүдээр ябаһан байна.

Спортын туйлалтануудаар түрэл һургуулияа, Буряад ороной холуур суурхуулһан хүбүүд, басагад мүн лэ олон. Боксоор Буряад ороной, Новосибирскэ областиин, «Байгал» турнирай чемпион байһан спортын мастер В.В.Буянтуев мүнөө үедэ тренерээр амжалтатайгаар хүдэлмэрилжэ ябана. Боксоор спортын мастер Лениндэ хотын, «Трудовые резервы» булгэмэй чемпион ябаһан Румынии, Болгарида болоһо уласхооронды мүрысөөнүүдэ I-II һуурипуудые эзэлһэн Б.Ш.Мункуев мүнөө Хэжэнгы

2-дохи дунда һургуулида директорээр хүдэлмэрилэ. Һур харбалгаар спортын мастер Г.В.Ендоновагай, Аюр буляалдалгын барилдаагаар спортын мастер Э.Ю.Дондоковой туйлалтануудыг бултанда мэдэжэ болохой. Полковник В.С.Хопихоев, Россин Зөбсэгтэ хүсэнүүдэй офицер Ц-Д. М. Гуруев, РСФСР-эй эрдэм һуралсалай отличник, Ушхайтын дунда һургуулиин багша Ц.Ц.Дамбаева болон бусад һургаһан багшанараа, хүмүүжүүлэгшэдээ дурсан дурсан ябадаг.

Оролдосото ажалаараа олондо мэдэжэ болоһон

панорама

ГАДАРНЭН СЭДЬХЭЛhЭЭ ХАБААДАЯЛ!

(hургуулиин hурагшадта туhа үзүүлгын марафондо зорюулагдана)

...ТУД басагадыень тооложо ...шагүй юм. Түлэг залуу ...ндаа ажалай Алдар солын ...шатын орденто хүртэhэн ...анизатор Ц-Д.Ц.Дамбаевые ...нэй дундаhаа онсолон ...дэлэ мээр. Энэ hургуули ...тогоод, нютагтаа малшанаар, ...ашанаар хүдэлмэрилжэ ...ban hурагшадайнь тоо нилээд ...ой болонхой.

ХҮГЖЭЛТЫНЬ ШАТАНУУД, ХҮДЭЛМЭРИЛЭГШЭДЭЙНЬ АЖАЛ ХЭРЭГТҮҮД

Хэжэнгын интернат hургуули 1990 ондо 30 жэлэйнгээ ...баярые олоной ...алгатайгаар үнгэргэжэ, ...даа бэелүүлхэ холын ...тай хүдэлмэринүүдые ...ohoo эхилhэн бэлэй. 1990-91 ...ууда hуралсалай ...ерствын зууршалгаар «...hэн буряад hургуули» ...эглэлтэй холын хараатай ...лгын талмай эндэ ...ргэhэн юм. hургуулиин ...ар, хүмүүжүүлэгшэд ...салайнгаа, хүмүүжүүл...нгээ хүдэлмэринүүдые ...hэн арадайнгаа ёно ...шалнуудтай зохилдуулан ...лдхэжэ, энэ талаар яhала ...ын үрэ дүнгүүдые туйлаhан ...ина. «Үсаатанайнгаа ёно ...шалнууд, соёл дээрэ ...үүжүүлэгдэhэн болбосорол ...тэй хүүгүүд ондоо яhатаниие ...н сёлбхэлhээ хүндэлхэ, ...гохо мэдэрэлтэй» гэhэн ...программаар hуралса...нгаа, хүмүүжүүлгынгээ ...дэлмэринүүдые эмхидхэжэ, ...талаар республика соо ...ohон олон тоото ...ааганууда шангай hуури...лдаг эзэлдэг байhан. ...hэн буряад hургуули» ...н программань 3 шатада ...ригагданхай гэбэл: I шата ...лин hургуули 4 жэл соо ...лжолдэг; II - Гол hургуули - ...кол, III - Ахалагша hургуули ...жэл соо үргэлжэлдэг. I ...не дүүргэhэн hурагша бүхэн ...нгөө hанал бодолые тоб ...эр хөрэхэ, бэшэхэhээ ...аа, үндэhэн зурагай, ...хэмэй, спортын, эдир ...наай заршамуудые мэдэхэ, ...нэ бэдото байдалдаа ...лдэжэ шадаха ёнотой.

Шатые дүүргэhэн hурагша ...ны эрдэмэй мэдэсэнүүдтэ ...ахаhаа гадна, арадайнгаа ...нуудалай заншалнуудые, ...гүймуудые мэдэхэ ...лтэтэй. hурагша бүхэн ...ата арадайнгаа урданай, ...рой дуунуудые hайнаар ...содхэхэhөө гадна, хүбүүд буряад барилдаанай, hур харбалгын, мүн угсаата арадайнгаа урлал, ажал хэжэ шадаха эрилтэтэй. Харин басагад буряад хубсаhанай түүхые hайн мэдэхээр хүмүүжүүлэгдэдэг, тэдэниие оёжо hураха, үндэhэн эдеэ хоолой зүйлнүүдые бэлдэжэ шадаха ёнотой. III шатые дүүргэhэн hурагшад дунда hургуулиин программа гүйсэд шудалаад, трактор, автомашина жолоодохо үнэмшэлгэнүүдые абаха, фермерэй ажахы эрхилэлгын эхин шатые шудалха, мал ажалай нюусануудые мэдэхэ, хуушан монгол бэшэг шудалhан байха зэргэтэй юм. Энэ программа бэелүүлтын эхин шатада аймагай эрдэм hуралсалай таhагые даагша В.Ц.Дашинимаев, hургуулиин директор байhан Д.Д.Дашицыренов, hуралсалай хүдэлмэриин талаар директорэй орлогшо И.Н.Дарижапова, хүмүүжүүлгын хүдэлмэриин талаар директорэй орлогшо В.Б.Балданова, Д.Б.Аюржанаева гэгшэд байhан юм. Педагогикын эрдэмэй доктор, профессор Г.А.Тармаев, педагогикын эрдэмэй кандидадууд Д.Ц.Дугарова, Н.Ф.Бодиева, Л.С.Васильева, БГУ-гай доцент А.Ц.Токтохоева, психологиин эрдэмэй кандидат Р.Д.Сапжаева гэгшэд тус программые эрдэмэй талаар хүтэлбэрилэгшэд байгаа.

hургуулиин хүгжэлтэдэ онсо нүлөө үзүүлhэн энэ программые бэелүүлгэдэ амжалта туйлаhан багшанар, хүмүүжүүлэгшэд тухай богонихоноршье hаань, хэлэлтэй гээд hанагдана. Энэ программын түрүүшын дүнгүүдээр hуралсалай хүдэлмэриин талаар директорэй орлогшо И.Н.Дарижапова, физикын багша В.Б.Содномов, физкультурын багша В.Б.Базаров «РСФСР-эй эрдэм hуралсалай отличник» гэhэн тэмдэгтэ хүртэhэн, уран зурагай студиин багша Б.С.Галановта, hургуулиин директор Д.Д.Дашицыреновтэ «Буряад Республикын габьяата багша», искусствын hургуулиин буряад фольклорой багша И.С.Мункинада «Буряад Республикын соёлой габьяата хүдэлмэрилэгшэ» гэhэн хүндэтэ нэрэ зэргэнүүд олгогдоhон, хүмүүжүүлэгшэ Д.Д.Шойжинимаева Буряад Республикын Правительствын Хүндэлэлэй грамотаар шагнагдаhан, Ц-Д.Б.Батоевада «Хүмүүжүүлэгшэ-методист», англи хэлэнэй багша З.А.Хагаевада «Багша-методист», математикын багша В.Б.Балдановада «Ахалагша багша» гэhэн зэргэнүүд олгогдоhон, олон тоото багшанар, хүмүүжүүлэгшэд Эрдэм hуралсалай министерствын Хүндэлэлэй грамотаар шагнагдаhан байна.

Мүнөө hуралсалай жэлдэ интернат hургуулида 51 багша, хүмүүжүүлэгшэ 166 үхибүүндэ ном заана, хүмүүжүүлнэ. Үншэн 3, эхэеэ гү, али эсэгэеэ алдаhан 34, ганса эхэтэй 27, эрэмдэг түрэлхидтэй 23, ажалгүй гэртэхинтэй 122 үхибүүн эндэ мүнөө үедэ hурана.

Орон соохи орёо байдалhаа уламжалан, hургуулиин байдал аргагүйгөөр муудаа. Хэжэнгын интернат-hургуули нютагай бюджедhээ эдеэ хоолоор хангагдадаг, теэд тэрэнь гүйсэд хэмжээндээ хүргэгдэнэгүй. hүүлэй 3 жэлэй туршада hурагшадта хэрэгтэй хубсаhан, гутал, унтариин зүйлнүүд нэгэшье дахин абтаагүй. Гэртээ хариhан hурагшад үмдэхэ хубсаhагүйhөө боложо, hуралсалаа ехээр гэнэ. Харин түрэлхидынь үхибүүдээ хубсаhааршье хангажа шадахаяа болиихой. Үмсын ажахытай түрэлхид үхибүүдэйнгээ түлбэриие hү, мяхаар, хартаабхаар зарим ушарта үбhөөршье түлэхэ ушар үзэгдэдэг болонхой. Ушар иимэhээ үхибүүдэй байдал үдэр хоногой үнгэрхэ бүри орёо шахардуу болоно. Республикын Президент hургуулиин байшан шэнээр барилгада ехэ туhа хүргөө. hуралсалайнгаа ерэхэ жэлые шэнэ hургуулидаа уггаха зорилготойбди. Гэбэшье манай hургуулиин коллектив бүхы эдэ бэрхэшээлнүүдээ зоримгойгоор дабажа, хараалhанаа заатагүйгөөр бэелүүлхэ гээд мэдүүлнэб.

Байгша оной апрелиин 17-до Хэжэнгэ тосхондо манай hургуулиин үхибүүдтэ туhаламжа үзүүлгын марафон үнгэргэгдэхэнь. Ушар иимэhээ Буряад оронойнгоо бүхы эмхи зургаануудай хүтэлбэрилэгшэдтэ, олзын хэрэг эрхилэгшэдтэ, манай интернат-hургуулиие элдэб үедэ дүүргэгшэдтэ, хүдэлмэрилhэн, мүн үхибүүнэй гасалан зоболонгые зүрхөөрөө мэдэрхэ сэдьхэлтэй бүхы хүнүүдтэ хандажа, энэ хэмжээ ябуулгадамнай хабаадажа, али болохо туhаламжа үзүүлыт. Үхибүүнэй зоболондо туhалха хүнэй одо заяаниинь залиршагүй байхань болтогой гэжэ хүсөөд, энэ хэмжээ ябуулгадамнай хабаадыт гээд Та бүгэдэниие бултанайнгаа зүгhөө уринаб.

Дугар ДАШИЦЫРЕНОВ,
Буряад Республикын габьяата багша,
РСФСР-эй Эрдэм hуралсалай отличник, 1988-1995 онуудта hургуулиин директор байhан, багшын ажалай ветеран,
Далай ХУБИТУЕВ,
1967-1971 онуудта эндэ багшалhан, журналист,
Буряад Республикын соёлой габьяата хүдэлмэрилэгшэ.

Фото-зурагууд hургуулиин музейhээ абтаба.

ХЭЖЭНГЫН ИНТЕРНАТ hУРГУУЛИИН ДИРЕКТОРНУУД

1. ДЫМБИЛОВ Гыван Дымбилович (25.04.1960–19.08.1965 онууд) – РСФСР-эй Эрдэм hуралсалай отличник;

2. БАЯРТУЕВ Ринчиндоржо Гергенович (19.08.1965–23.01.1967 онууд);

3. ЗАЯТУЕВ Цырендондох Заятуевич (23.01.1965–8.03.1968 онууд);

4. БАЛЬЖИРОВ Гвибал Зоригтуевич (8.03.1968–5.04.1969 онууд);

5. ГУНГАРОВ Виктор Шагдарович (5.04.1969–16.05.1970 онууд);

6. ШАРАКШИНОВ Спартак Сократович (16.05.1970–28.03.1971 онууд);

7. БАЯРТУЕВ Дугаржап Гергенович (28.03.1971–1.07.1972 онууд) – РСФСР-эй, СССР-эй Эрдэм hуралсалай отличник, Буряадай АССР-эй габьяата багша;

8. БАЛДАНОВ Анатолий Дашиевич (3.07.1972–15.08.1978 онууд);

9.ДАШИНИМАЕВ Владимир Цыренович (15.08.1978–27.08.1980 онууд) – РСФСР-эй Эрдэм hуралсалай отличник, Буряад Республикын габьяата багша;

10. ДУГАРОВ Цымпил Цыдыпович (27.08.1980–1.03.1988 онууд) – РСФСР-эй Эрдэм hуралсалай отличник;

11. ДАШИЦЫРЕНОВ Дугар Дондокович (1.03. 1988–1.08.1995 онууд) – РСФСР-эй Эрдэм hуралсалай отличник, Буряад Республикын габьяата багша;

12. ДОРЖИЕВ Жамбал Цыренжапович (1.08.1995 онhоо мүнөө болотор).

hУРАЛСАЛАЙ ХҮДЭЛМЭРИИН ТАЛААР ДИРЕКТОРЭЙ ОРЛОГШОНУУД

Л.Х. МИРОНОВ, Д.В. ВАНЧИКОВА, Р.Ц. ЦЫБИКЖАПОВА, Ш.Ш. ШОЙБОНОВ, Х.М. ЖАМЬЯНЭ, Т.Ц. СТЕПАНОВА, Х.Д. ГУНЗЫНОВА, Ц.Д. БАЗАРЖАПОВА, Н.П. БУБЕЕВА, В.Б. БАЖЕНОВА, И.Н. ДАРИЖАПОВА, Г.Б. НАМДАКОВА.

1991 ондо хүдэлмэрилhэн багшанар

Эдир артистнууд

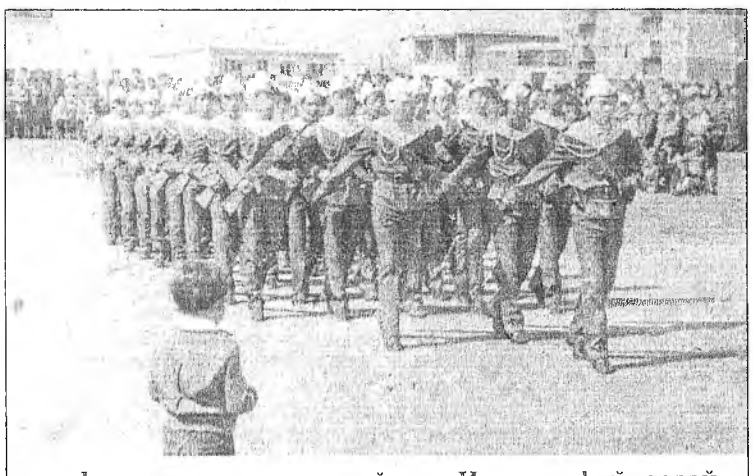

hургуулиин эдир армейцүүд Илалтын hайндэрэй жагсаалда

Хэшээлэй hүүлээр хүхин наадахада гоё даа

КРИМИНАЛУ УКОРОТ!

ОМОНу исполнилось 5 апреля 6 лет, дата не круглая, конечно, но внимание уделить ему следует, хотя бы потому, что охрана общественного порядка - это проблема на сегодня и на перспективу.

В день моего посещения отряда группа омоновцев в 5-6 человек «рванула с места в карьер» в поддержку налоговой полиции на изъятие спирта и «катанки» - того «зелья», что потребляется населением назло своему здоровью и «во славу» дикого предпринимателя. Но спрос на дешевый наркотик - водку порождает предложение «подпольщиков», преследующих высокую норму прибыли. Вообще-то по суммарному потреблению двух дешевых легальных видов наркотиков - табака и водки Россия далеко впереди планеты всей.

Зловещая картинка: Молох, пожирающий россиян, отнюдь не из виртуального мира, она реалистична до беспощадности. Подтверждением тому является уменьшение численности населения - тенденция, обретшая форму закономерности. И тут мы впереди планеты всей (со знаком минус).

Но вернемся к теме. ОМОН - одно из трех подразделений МВД, кроме него имеется СОБР - спецотряд быстрого реагирования при управлении по борьбе с организованной преступностью и спецназ - при управлении исполнения наказаний. Отряд милиции особого назначения состоит из 5 оперативных взводов и инженерно-технической группы - 6 бойцов, ведомых старшим лейтенантом Иваном Ванчуговым, специалистом высочайшего класса (нет подобных ему в Бурятии). Достаточно сказать, что за истекшие 6 лет был 341 вызов по сигналу «угроза взрыва», из них в 62-х случаях был факт и обезвреживание. Каждый из них мог нести смерть, но выезжать надо всегда. В Чечне было намного тяжелее, наши ребята обнаружили и обезвредили более 4000 различных взрывчатых устройств и боеприпасов. Кстати, там побывало 315 человек из 150, поскольку многие из них выезжали по 2-4 раза, а всего там при исполнении обязанностей отслужили 300 суток. Шесть раз отряд «ходил» на Чечню.

Слава богу, потерь там не понесли, но 26 человек были ранены и получили травмы, из них 8 уволено по состоянию здоровья. Молодые пенсионеры-инвалиды!

Лейтенант Аламжи Сыренов из Тунки - помощник начальника штаба - вводит меня в курс дел омоновцев. Более 100 бойцов отмечены Правительственными наградами, многие из них 2-3 раза. Сам он получил два ордена Мужества, последний - за бои в известных Самашках (эту информацию пришлось буквально выудить из него). А дело было так. Ранним мартовским утром он с 10-ю «федералами» - молодыми солдатами на ГАЗ-66 был отправлен за продовольствием и боеприпасами на базу. На обратном пути в 7.30 часов машина подорвалась на дистанционно управляемом фугасе. Из 11 человек 4 погибли, 3-х тяжело ранило, четверо были контужены и получили ушибы, в т.ч. Аламжи. Его выбросило из машины, а машина, перевернувшись в воздухе, накрыла его, очнулся он между колесами заднего моста. Он организовал круговую оборону и оказание первой помощи раненым. Пришлось увещевать и пинкарями поднимать на самооборону молодых, не обстрелянных и, как знать, без него их либо взяли бы в плен, либо уничтожили бы. Часа через два, оставив двоих охранять груз, с одним солдатом добрались до заставы, там долго вызывали вертолет, который только часа через 2-3 из-за жесткого обстрела вызволил из окружения тех солдат, живых и раненых, вывез убитых, оставив боеприпасы и продовольствия боевикам. Не бывает войны без потерь.

Полковник милиции Мархаев В. М.

Майор милиции Савченко Д. П.

Лейтенант милиции Сыренов А. В.

Сам Вячеслав Мархаев вместе с майором Алексеем Бардахановым и врачом Александром Бондаревым спасли от уничтожения десяток солдат - федералов и своих троих бойцов, окруженных на блокпосте. Они, безоружные, пошли на переговоры с боевиками Масхадова. Был большой риск, но на это идти было необходимо. Выдержка и разумность поведения выручили личный состав блокпоста.

Наверное, были бы жертвы и могло быть гораздо больше покалеченных этой дурной войной омоновцев. Но этого удалось избежать, благодаря отменной выучке личного состава и личности командира отряда Вячеслава Мархаева. Вячеслав Михайлович оказался известным, уважаемым человеком на Северном Кавказе, в 1978 году он выиграл международный турнир по вольной борьбе им. Али Алиева в Дагестане, взял золото в тяжелом весе, а за год до этого стал серебряным призером чемпионата России вслед за самим Иваном Ярыгиным. А на Кавказе любят борьбу и уважают баторов - пехлеванов. По-человечески понятные аргументы и факты уберегли от горя и слез родителей и невест ребят из бурятского отряда особого назначения, командированных в Чечню.

Вячеслав Михайлович в июне прошлого года получил звание полковника. В свои 43 года, при росте 196 см. и боевом весе порядка 120-130 кг, выглядит молодо, подтянут и энергичен. А родом он из Боханского района Усть-Ордынского округа, школу окончил в с. Тихоновка в 1972 году, в том же году погиб его отец Михаил Михайлович Мархаев, учитель сельской школы. Да, погиб в мирное время, от рук хулиганов, вступившись за женщину и ее детей. Видимо, на роду у него записано быть Защитником. После гибели отца старший брат Николай Михайлович Мархаев взвалил на себя заботу о семье, а всего их было 5 братьев и сестренка. Ныне Николай Михайлович член Верховного суда РБ в отставке, заслуженный юрист РБ. Будучи на 8 лет старше Вячеслава, он оказал большое влияние на его становление как человека. Воспитал, как говорится, что надо.

Вячеслав Михайлович имеет два высших образования, окончил БГУ в 1977 году, тогда пединститут, затем 1,5 года пробовал армейской каши в ЗабВО и с 1980 года служит в органах. В 1993 году окончил высшую школу МВД в Хабаровске. А начинал он свою службу в 1980 году участковым инспектором по делам несовершеннолетних. Благожелательность и доброта являются его характерной чертой. Вместе с тем самодисциплина и требовательность к самому себе и подчиненным делает его отряд организованным и высокопрофессиональным подразделением в составе МВД республики и России. Так, по показателям оперативно-служебной деятельности в 1998 году отряд вышел на 3-е место в РФ.

Рядом с ним в управлении отрядом служат его заместители: подполковник милиции Селютин Леонид Степанович, майоры Савченко Дмитрий Павлович, начштаба Бакин Александр Степанович, Бардаханов Алексей Александрович. Исправно отряд несет службу, несмотря на сложности современной жизни, попутно решая житейские вопросы - они ведь такие же люди, у которых эти вопросы вырастают до проблем, как и у нас, простых штатских.

Например, жилье. Так, администрация города, мэр Г.Айдаев выделили в п. Исток детский сад, который своими силами и с помощью ТЭЦ-1 (генеральный директор Барсуков Геннадий Федорович) перестроили и оборудовали под жилье. В результате 13 семей получили квартиры. Находят возможности помочь главы администраций: Железнодорожного района Н.Быков, выделивший квартиру в п. Восточный Анатолию Киргиря, получившему ранения в Чечне, глава администрации Октябрьского района Н.Михалев. Ведь личный состав отряда - это в основном молодые люди, еще не обустроенные в жизни, к тому же многие из них имеют ранения и травмы, четверо - инвалиды и ждут сдачи 60-тиквартирного дома МВД летом этого года. В жилищном обустройстве ОМОНу помогают ООО «Улан-Удэнский ПМК» (Гершман Л.А.), ЛВРЗ, «Водоканал» (Нечаев В.Г.), фирмы: ЗАО «Техноцентр-ЦД» (Дуринов А.Е.), «Гарант» (Гусляков Л.Л.), «Кингстон» (Степанов Н.М.), что свидетельствует об умении командира отряда находить взаимопонимание с руководителями фирм и муниципальных предприятий.

Также необходимо отметить усилия, прилагаемые в налаживании внутреннего психологического климата в отряде, и здесь многое делает Мурзина Марина Семеновна - начальник финансового отдела, председатель женсовета - человек щедрой души (по характеристике В.Мархаева). Она собирала жён бойцов в период чеченской кампании, находила слова одобрения и формы поддержки, а в настоящее время, когда проявляются рецидивы чеченского синдрома у некоторых бойцов, в процесс реабилитации включился весь личный состав, ее участие в этом общем деле весьма ощутимо и значимо.

Не снижается напряженность борьбы с преступностью в обществе, но растет профессионализм бойцов, повышается их квалификация в ежедневных оперативных действиях, более 40 человек заочно обучаются на юристов, в школах МВД. Есть в отряде сопротивляемость негативу нашего времени, есть сила духа и он крепнет. Командир - это много, много силы и добра!

Юрий УБЕЕВ.
Фото Гомбо САМБЯЛОВА.

АЛТАН ЗУЛА

Алтан зула аажамханаар
Арюун сэсэгээр буурсаглаа
Аятай байна сэдьхэлдэм
Аша буян дэлгэрэн.
Хүсэл һанаа сэбэрлэжэ
Хүжэ санзаймнай бал
Лама багшын тахилд
Наманшалан мүргэнэб
Сагаан һанаатай ябабал
Саада хонгор харгымнай
Гэгээн зулын гэрэлээр
Хэзээш һаруул оршокол
Найман замай һуудал б
Найдал зоригтой байбал
Нангин Хорлын Дүхэрг
Буян номдо хүргэхэл.

САНАГЫН ДАСАН

Гэндэн Сэним уула түшэлг
Гэгээн хотогтонорые
дэбжэ
Лама бурханай суртаал
дэлгэ
Һама Сахюусанай Санагы
хи
(Һама Сахюусанай та
дабталгын орондо)
Джо рагмо, джо рагмо
рагмо түнэнөө хала рачегмо ра
ажа дажа тунжөө
рүлү рүлү хум джо хум
Юһэн зүйлэй дээдын
зэндэм
Гоёон шэмэглэгдэһэн үргө
Үнгын һолонго татан мандал
Даша Пүнсэгэй хиид
бүгэдын
(дабталга).
Үни сагһаа үбгэ элинсэг
Үндэр этигэлээрээ бүтээ
Бүреэ бэшхүүртэй, Цамай
хура
Холуур соложоһон нюта
дасан
(дабталга)

САНАГАМНАЙ

Ташаагшын дабаа оромсоо
Таашаагдан харагдаан
Сэхир, Сарлаан, Болхой
Сэнгүү гэгшээр һэбшээлэ
Отол энэ наһандамнай
Ходол ураар һанагданхай
Омог дура жаргалаймнай
Домог ехэ Санагамнай
Хабтагай тоонто нютагаа
Хаанаш байхадаа дурсанаб
Эрын хэмдэ маниие хүргөө
Элдин газар гэлсүүлэнхэй
Урданай агуу бэлигтэн
Угайнгаа мүрые үлөөгөө
Дархан дууша алдар сүүн
Дабтан дабтан хүтхөөлө

ХҮЛЭГ МОРИН ИНСАГААЛНА

Хотогор номин хүдөөдэ
хонхын абяан жэнхинүүр
Һүниин тунгалаг агаарта
Хүлэг морин инсагаална.
Наартайхан зумнай ерэ
Наадан зугаа таһарнагүй
Ульгам хатарша
жороонуудай
Урилдаандаа зэһэнэл х
Мүнгэтэн хюрүү унажа,
Хүбшэ тайга уряланхай.
Хадын хужарлиг ногоондо
Хангал бором яарана гү?
Талынгаа сүлөө сэзжэд
Заадан заадан гангаршаа
Хүнэй хүбүү зоригжуулан
Хүлэг морин инсагаална.

ТҮРЭЛ НЮТАГАЙ МАГТААЛ

Эшэгы сагаан таланууд
Эхи захагүй тэнгинхэй,
Үндэһэн түрэл гуламта
Үндэр һурагтай Санага,
Тоонто манай түхэреэхэн
Тогоон шэнги хонхогорхо
Хонгоодор, нойһо, шошоо
Хонгор амгалан һуудалта
Урасхал голнууд олонхон
Умдан хужарынь хүсэндөө
Солгеохон Хуурлиг Зэдэмнай
Долгео нэшэхэнь мунхэдөө
Талаан золтой байхымнай
Табан ууламнай харанхай
Хадата тайга гайхама
Хангай хэшэгээ заяанхай.

Клим БАЛЬЖУРОВ

Зүрхай

XVII ЖАРАНАЙ ШАРАГШАН ШОРОЙ ТУУЛАЙ ЖЭЛ

ХАБАРАЙ hҮҮЛ ШАРА ЛУУ hАРА

Буряад литэ	4	5	6	7	8	9	10
Европын литэ	19	20	21	22	23	24	25
Гараг	Дабаа	Мягмар	hагба	Пүрбэ	Баасан	Бимба	Нима
Нэрэ	hара	Марс	Меркури	Юпитер	Солбон	Сатурн	Наран
Үдэр	понед.	вторник	среда	четверг	пятница	суббото	воскр.
Үнгэ	сагаагшан	хара	харагшан	хүхэ	хүхэгшэн	улаан	улаагшан
Үдэр	үхэр	бар	туулай	луу	могой	морин	хонин
Мэнгэ	6 сагаан	5 шара	4 ногоон	3 хүхэ	2 хара	1 сагаан	9 улаан
hуудал	шорой	түмэр	огторгой	үhан	уула	модон	хии

Гарагай 2-то шэнын (апрелиин 19). Энэ hарада үдэр үгы, забhарлаба.

Сагаагшан үхэр, 6 сагаан мэнгэн, шоройдо hуудалтай үдэр. Луу hарада үхэр үдэр мэдэлдоходоо, тэрсүүд - тон харша байдаг юм. Тиимэhээ энэ үдэр ямар нэгэн hайн үйлэ үйлдэхэгүй, урдахи ажалаа хээд ажалгүй гэрбэл, дээрэ гэнэ.

Үнэ, хюмhашье иимэ үдэр ажалгүй hаа дээрэ.

Гарагай 3-да шэнын (апрелиин 20).

Хара бар, 5 шара мэнгэн, мүргэлтэй hуудалтай үдэр. Бурхан, номой хэ-тахиха, субарга, дасан (дуган), мэтын мүргэл шүтээнэй үйлэ hуудые бүтээхэ, арамнайлха, залаа абаха, наha утадхалгын ном уншуулха, юумэ худалдаха, худалдажа абаха, модоор дарха хэхэ, ном оршуулха, засаг түрэдэ хүлэжо, гуйлтаяа мэдүүлхэ, номой үйлэ эхилхэ, гүйсөөхэ, мэдэлтэй буянай үйлэ үйлэдэхэ, амгалан байдалай түлөө үргэл үргэхэ, дайсаниие, ада шүдхэр дарахаа мэтын үйлэнүүдтэ hайн. Тоосшье замда гараха, наha барагшын хэрэг үйлэдэхэ, гэрлэдэхэ, бэе бэеэ үзэн ядаха, хүхибүү хүлдэ оруулха, үхибүү hарhаа ондоо тээшэнь эльгээхэ, газар малтаха, шорой, шулуу худэлгэхэ, хүбүүдые сэрэгтэ дэшэхэ, хюмhа абаха, хутага хүрсадаха мэтын үйлэнүүдые эбшэхээр.

Энэ үдэр хүнэй үhэ абабал, үзэбэри арьбажаха, мал үдэхэ.

Гарагай 4-дэ шэнын (апрелиин 21).

Харагшан туулай, 4 ногоон мэнгэн, огторгойдо hуудалтай үдэр. Бурханда мүргэхэ, бурхан тахиха, эм найруулха, үгэлэ үгэхэ, шуhа ханаха, төөнэхэ, буян үйлэдэхэ, номом уншуулжа, эльбэ дүгүүлха, зурхай шудалха, гэр заhабарилха, hэльбэхэ, Аюушын hахил хүрхэ, наhанай хүсэ, хэшэг арьбажуулха, аршаанаар угааха, юумэ худалдаха, худалдажа абаха, бэри буулгаха, номнол хэхэ, наha утадхалгын ном уншуулха, даллага абаха, гэр заhабарилха, hэльбэхэ, гоёлой хубсаha оёхо, шэмэг гоёолто хэхэ, газар элдүүрилхэ мэтын хэрэгүүдтэ hайн. Харин наha барагшые хүдөөлхэ, хюмhа абаха, гэрhээ мал, хэрэглэл гаргажа, ондоо тээшэнь үгэхэ, замда гараха, ном оршуулха, нүүхэ, шэнэ газарта бууса түхеэрхэ, шулуу шорой хүдэлгэхэ, үбшэ аргалха, дасанай (дуганай), хотоной hуури табиха, эхэнэрэй үhэ тайраха, үhэ угааха, бэлбэhэн эхэнэрэй гэртэ орохо, бага үхибүү гэрhээ ондоо тээшэнь эльгээхэ мэтын үйлэнүүд хорюултай.

Энэ үдэр хүнэй үhэ абабал, шэг шарай hайжарха.

Гарагай 5-да шэнын 7 (апрелиин 22).

Хүхэ луу, 3 хүхэ мэнгын, үhанда hуудалтай үдэр. Бурханда мүргэхэ, лусууд тахиха, үhанай болон лусуудай балин гаргаха, буян үйлэдэхэ, номнол хэхэ, тэрэниие дараха, даллага абаха, үрэhэ тариха, тараг бэрихэ, айраг халааха, хубсаha эсхэхэ, юумэ худалдаха, худалдажа абаха, үзэг шудалха, бурханай ном уншаха, номнол хэхэ, тэрэниие шагнаха, ада шүдхэр номгоруулха, эм найруулха, эм залаха, хии бараа сараха мэтын үйлэнүүдтэ hайн. Зүгөөр ехэ уhа гаталха, агнаха, загаhа бариха, hубаг малтаха, агнаха, амитанай ами таhалха, модо отолхо, модоор дарха хэхэ, шулуу шорой хүдэлгэхэ, онгосо, hала дархалха, хүүргэ, модон тээрмэ бариха, шуhа ханаха, төөнэхэ, наha барагшые хүдөөлхэ, хүниие зобоохо, ном оршуулха, хэрүүл хэхэ, хани харилсаа тогтоохо мэтын үйлэнүүдые сэрлэхээр. Бэри тухай асуудалаар дасанда хандабал, дээрэ.

Энэ үдэр хүнэй үhэ абабал, хэрүүл шууяан, тэмсэл болохо.

Гарагай 6-да шэнын 8 (апрелиин 23). Дүйсэн, Отошо бурханай, Дара-эхын, Махакалын (Гомбын) үдэр.

Хүхэгшэн могой, 2 хара мэнгын, хада уулада hуудалтай үдэр. Бурхан, номой сахюуса, лусууд тахиха, дасан (дуган), мүргэл шүтээнэй бусад зүйлнүүдые бүтээхэ, арамнайлха, бурханай шэрээдэ мандал табиха, лүн абаха, наha утадхалгын ном уншуулха, амгалан байдалай түлөө үргэл хэхэ, хубсаha эсхэхэ, үбшэ аргалха, ваджрын болон пүрбын харюулга хэхэ, гэрэй hуури табиха, эмпиг мори, сар hургаха, ада шүдхэр зайлуулха, хараал сараха, мүр гаргаха, гал гуламта үүсхэхэ, ноён болохо, шэнэ хубсаha үмдэхэ, шэмэг зүүдхэл зүүхэ мэтын үйлэнүүдтэ hайн. Зүгөөр тэнгэри тахиха, шуhа ханаха, төөнэхэ, уйлаха, гасалха, hүни ябаха, ехэ хэрэг эхилхэ, бурханай ном уншаха, тушаал эзэлхэ, модо отолхо, наha барагшын хэрэг үйлэдэхэ, гэрhээ хэрэглэл газаашань гаргаха, засагаа хэрэглэн, хүниие доромжолхо, гүрэм уншуулха, худалдаа наймаа хэхэ, даллага абаха, ноёной байрада заргалдаха, хариин нютаг руу нүүхэ, хээрэ таряалан дээрэ ажаллаха, замда гараха, хубсаha эсхэхэ, үрэhэ тариха, улай гаргаха мэтын үйлэнүүд сэрэгтэй. Бэриин асуудалаар дасанда хандаха гэнэ.

Энэ үдэр хүнэй үhэ абабал, наhан ута болохо.

Гарагай 7-до шэнын 9 (апрелиин 24).

Улаан морин, 1 сагаан мэнгын, модондо hуудалтай үдэр. Дашаниматай (үлзы хутагтай), маша hайн үдэр. Бурханда мүргэхэ, зальбарха, бурхан, лусууд, тэнгэри тахиха, бисалгал хэхэ, аршаанаар угааха, наha утадхалгын ном уншуулха, амгалан байдалай түлөө үргэл хэхэ, замда гараха, юумэ худалдаха, худалдажа абаха, гэр бариха, тэрэнээ хорёолхо, гэрэй, хотоной hуури табиха, дайсанай муу үйлые болюулха, модо hуулгаха, шэмэг зүүдхэл зүүхэ, шэнэ хубсаha үмдэхэ, бүжэг наада эрхилхэ, баярта ушараа тэмдэглэхэ, газар хахалха, гал гуламта бии болгохо мэтын үйлэнүүдтэ онсо hайн.

Энэ үдэр хүнэй үhэ абабал, үбшэн хүрэхэ.

Гарагай 1-дэ шэнын 10 (апрелиин 25). Бадма-Самбаавын үдэр.

Улаагшан хонин, 9 улаан мэнгын, хиидэ hуудалтай үдэр. Бальжиниматай, буян хэшэгтэй, маша hайн үдэр. Бурханда мүргэхэ, бисалгал үйлэдэхэ, тантрын тарни уншаха, даллага абаха, хэшэг дуудаха, эд зөөри, абасаяа суглуулха, абаhанаа бусааха, харюулга хэхэ, бэри буулгаха, хурим түрэ хэхэ, городто хэрэг эрхилхэ, үхэр худалдаха, үзэгтэ hураха, бурханай ном шудалха, буян хэшэг арьбажуулан, даллага абаха, үрэhэ тариха, тараг бэрихэ, айраг халааха, үхэр андалдаха, түрэлхидэй хоорондохи холбоо бэхижүүлхэ, юумэ худалдаха, худалдажа абаха, хани нүхэдэй аша туhада түшэглэхэ, аршаанаар бэеэ арюудхаха, дасан (дуган), субарга бүтээхэ, арамнайлха, уранай хэрэг эрхилхэ, зураг зураха сэргэ бурхан шудхаха, буян үйлэдэхэ, мори, сар hургаха мэтын үйлэнүүдтэ тон hайн.

Энэ үдэр хүнэй үhэ абабал, бэеын юрэнхы тамир hайжарха.

ХЭЖЭНГЭhЭЭ ЕРЭhЭН БЭШЭГ

Хүндэтэ Дондок Бальжинимаев! Танда hайн hайханиие хүсэнэб. Хэжэнгэ hууринhаа наяад наhатай Пүнцэг Балдандоржийн бэшэнэ. «Буряад үнэн» сониной 1998 оной февралиин 5-най «Дүхэригэй литэдэ» Чингис хаанай удаа ехэ хаанаар Тохуй hууhан (1228-1229) гэгдэнэ. Чингис хаан 1219 ондо баруулжаа дайнда мордохоhоо урда гурбадахи хүбүүн Өгэдэй миниий удаа ехэ хаанаар hууха гэhэн байгаа. Тэрэнэй хүбүүд (Бөртэ хатанай түрэhэн) болон дүүнэр соонь Тохуй гэжэ байгаагүй бэшэ гү? Ямаршье түрэльнь байhан юм ааб даа. Багахан харюу үгэхые гуйнаб.

«Дүхэригтэ» (31.12.1998) «Бурхан багшын буурашагүй hургаалнууд» гэжэ зондо айхабтар хэрэгтэй, буянтай заабари толилуулбат. Ехэ баярлабаб. Энэ мэтэ саашадаа үргэлжэлүүлхэмнай болтогой!

Январь, 1999 он.

Пүнцэг Балдандоржийн.

Хүндэтэ Пүнцэг Балдандоржийн! Удаан, боложо харюусаhандамни хүлисэгты. «Дүхэригэймнай» литые алдангүйгөөр уншадаг, шэнжэлдэг байhандатнай айхабтар ехэ баясхалан хүргэе! Манай газетын корреспондент бүхэн бэшэhэн юумэмни миин лэ юрын сууряан боложо, хии талаар хосоронгүй, нэгэшье hаа хүнэй зүрхэ сэдьхэлдэ хадуугдаhай даа гэжэ үншэн хабhанайнгаа оёорто шэбшэн ябадаг гээшэбди. Теэд юумэн бүхэн hанаhан соо бүтэжэ үгэдэггүй гасалантай, ажал хүдэлмэридэмнай али оло дахин яараха, тэбдэхэ ушарнууд гарадаг. Ээлжээтэ яаралнуудайнгаа үедэ эндүү алдуу гарга hыемнай тэбхэр нэгэ жэл болоод, заажа үгэhэндэтнай тэнсэлгүй ехэ баяртай байнабди. Чингис хаанай одхон хүбүүн Тохуй бэшэ, харин Толуй гү, али Тулуй гээд бэшэгдэхэ ёhотой байгаал даа. Бидэ тиигэжэ бэшэhэншье байхабди. Теэд хэды багтань энэ «булуудхын» бии болоhыень мүнөө болоод байхада, мүшхэн олохонь хүшэр байна. «Булуудхын» автор бэшэшье hаа, буурал толгойтой Тандаа бууругаа мэдэржэ хүлисэл гуйхыемни зүбшөөгыт.

Саашань бэшэбэл иимэ. Чингис хаанай удаа Монголой ехэ хаанай орон шэрээе ахамад хүбүүн Зүчи залгамжалха ёhотой байгаа гэжэ эли ааб даа. Теэд тэрэниие Чингисэй алтан урагайхид Бөртэ хатанай мэргэдүүдтэ олзологдоод байхадаа, гэдэhэндээ оложо ерэhэн хүбүүн гэжэ шоодборилдог байгаа. Мүн Чингис хааншье зарим үень тиигэжэ hанадаг hэн. Ёхэ хаанай хоёрдохи хүбүүн Цагаадай болбол дошхон шэрүүн зантай бэлэй. Тэрэниие хаан болгон үргэмжэлбэл, Зүчиин зүбшөөхэгүй байhаниинь лабтай байгаа. Эгээл тиимэhээ гурбадахи хүбүүн Өгэдэйгөө ехэ хаанай шэрээ залгамжалхыень Чингис өөрөө шиидхээ hэн гэжэ Та тон зүб бэшэнэт. Тиихэдэнь хоёр аханарынь эсэгынгээ хажууда зүбшөөлөө үгэhэн юм. Тиигээдшье ахамад хүбүүн Зүчинь Чингис хаанай амиды байхада наha бараа hэмнай даа. Тэрэ 1227 оной үбэл хабарай уулзадха дээрэ мүнөөнэй Казахстанай Джезказган хотын хойто зүгтэ хулан аблажа ябатараа, 45 наhандаа мэдэгдээгүй ушар шалтагаанhаа наha барahан байна. Джезказган гээшэ «Зэсийн дарханы газар» гэhэн монгол үгэhөө гарahан нэрэ болоно. Тэндэ түмэр, зэд гэхэ мэтэ ашагта малтамалнууд элбэг байгаа гэдэг. Бэшэгэйтнай удхahаа халта хадуурhандам хүлисэгты.

Чингис хаанай наha барahанай удаа эсэгынгээ гал гуламтые сахижа үлэhэн одхон хүбүүн Тулуй гүрэн түрын хэрэгтэ түр зуура хамааржа, ехэ хуралдаа зарлажа, 1229 ондо Хэрлэнэй Хүдөө арал гэдэг газарта Өгэдэй ахаяа хаан болгон үргэмжэлхэ хэрэг эмхидхэhэн байна. Тэрэ хэрэг эмхидхэтэрнь, нэгэ жэл үнгэрөө. Өгэдэйн хаан болоходо, Цагаадай Тулуй хоёр эсэгынгээ амиие сахижа байhан түмэн хэшэгтэниие болон голойнь уласые дамжуулан үгэhэн юм. Эгээл тиимэhээ Монголой зарим түүхэшэ эрдэмтэд Тулуйе нэгэ жэл соо хаан байhан гэжэ тоолодог гээшэ. Харин Танай тиигэжэ тоолохо болихо өөрынтнай хубиин хэрэг ааб даа.

Өгэдэй хаан болоходоо, гурбан үдэрэй туршада түрэл гаралдаа, бүхы сэрэгтээ бэлэг хэшэг тараажа, албатан арадайнгаа дундahаа дүшэн үзэсхэлэн үхидые hунган абажа, магнал торго үмэдхэн, алтаар, эрдэниин шулуугаар шэмэн, аргамаг хүлэг моринтой хамта алажа, эсэгэ Чингис хаандаа эртын заншал ёhоор тахилга үргэhэн гэдэг. Энэ тэдыгээр бэшэгэйтнай харюу дүүргэhүү.

Хүндэтэ Пүнцэг ахатан! «Буряад үнэн» газетын бүхы хүдэлмэрилэгшэдэй зүгhөө эгээл эдэбхитэй хүдөө бэшэгшэдэй нэгэн болохо Тандаа элүүр энхые үреэе!

Дондок БАЛЬЖИНИМЛЕВ.

«Нютагай домогуудhаа» гэhэн конкурсло

САГААН ХАДЫН ХҮГШЭН ЭЖЫ ТУХАЙ

Зуун жэлэй урда тээ иимэ ушар болоhон юм гэжэ хөөрэлдэдэг. Эрхирэг нютагай хориин арбан нэгэн эсэгын нэгэ угай айлда хойто буряад угай басаган бэри боложо бууhан ха. Эндэхи зон, түрэл гарал, айл аймаг харшалба.

Залуу бэри ехээр зобоходоо, доромжолуулхадаа, өөрынгөө эди шэди харуулжа эхилээ.

Үнэгэн болоод, гэрээ тойрожо гүйгөө. Арбан хурганhаань могойнууд гараа. Хубилгаан байhанаа мэдүүлээ. Энэ сагhаа хойшо хадам эжы абань, түрэл гаралынь, нютагаархидынь бэридээ hүгэдэдэг, хүндэлдэг болоо юм. Ехэ ямбатайгаар хүгшэржэ, наha барахынгаа урда тээ иигэжэ хэлэhэн гэдэг: «Хойто Сагаан хадынтнай эзэн боложо түрэхэб, намайе сараар оройдонь гаргажа, томо шулуунуудаар даража хүдөөлхэт. Сагаан хадымнай хүгшэн эжы гэжэ нэрлэхэт».

Хүн зон тэрэ захиралтыень дүүргэhэн. Сагаан хадын оройдо гарahан хүн бүхэн шулуу асаржа, нэмэхэ ёhотой юм. Энэ гуйлтыень дүүргэhэн хүн зол жаргалтай, элүүр энхэ, амгалан тайбан hууха.

Тэрэ сагhаа хойшо Эрхирэг нютагай хойто хада Сагаан хада гэжэ алдаршаhан түүхэтэй. Эндэ ерэжэ нютагжаhан зондо ехэ үргэмжэтэй газар юм. Сагаан хадын хүгшэн эжын үреэлээр Эрхирэг нютагаархид hайн ажаhууна.

Эрхирэг hууринда ажаhууhан Пурбо-Ханда Бадмаевна ЦЫРЕНДОРЖИЕВАhАА Сэсэгма ДАШИЕВА бэшэжэ абаба.

НЕОБЫЧНАЯ ВЫСТАВКА

В одном из залов музея им.Сампилова проходила необычная выставка картин Н.К.Рериха под названием «Звезда Утра». Она посвящена 70-летию окончания Трансгималайской экспедиции великого художника. Мы привыкли созерцать оригиналы или же копии, срисованные с них. А эта выставка необычна и интересна тем, что состоит из компьютерных цветных копий 70 полотен Н.К.Рериха из его музея и частных коллекций США. Здесь представлены только 2 картины-оригинала из фондов музея им. Сампилова.

В настоящее время многие музеи начали использовать компьютерные технологии, чтобы сохранить свои художественные фонды. «Компьютерные двойники» отличаются от оригиналов в основном тем, что они лишены «отпечатков времени». В остальном же эти дублеры вполне достойно исполняют свою роль. Выставка повторит путь, пройденный Рерихом 70 лет назад по Сибири и Азии.

Дыжит МАРХАДАЕВА.
Фото Аркадия БАТОМУНКУЕВА.

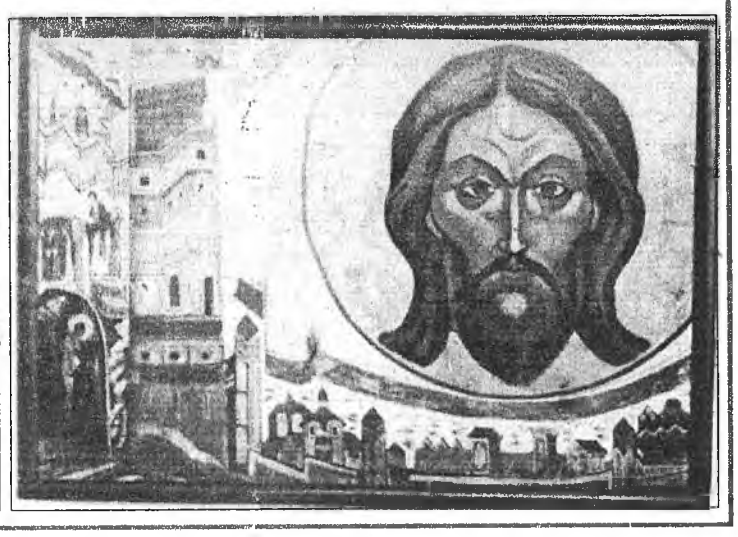

ЖАРГАЛТАЙ БҮЛЭ

Табтаанай һууринда дайнай болон багшын ажалай ветерануд Цырендоржо Дамдинович ба Намгар Дамдинжаповна Дамдиновтанай гэр бүлын шагналда хүртэхын түлөө шатарай наадан болобо.

Гэрэй эзэн хадаа Эсэгэ ороноо хамгаалгын дайнда хабаадаһан, Орловско-Курска дүхэриггэ, Украинада байлдаһан, Алдар Солын хоёр, Эсэгын дайнай хоёр орденуудаар, «Шэн зоригой түлөө» болон бусад олон медальнуудаар шагнагдаһан, оло дахин шархатаад, 1944 ондо нютагаа бусаһан юм. Дайнай һүүлээрхи жэлнүүдтэ наһан соогоо багшалһан намтартай.

Наһанайнь нүхэр Намгар Дамдинжаповна баһал 50 гаран жэлдэ багша ябажа, «Гэгээрэлэй отличник» нэрэ зэргэдэ, «Дайнай үедэ шэн зоригто ажалай түлөө» медаляар, «Эхэ-Герой» гэһэн алтан одоор шагнуулһан гээшэ.

Цырендоржо, Намгар Дамдиновтан 13 үхибүүдые үндылгэжэ, бултандань дээдэ һургуулиин эрдэм олгоод, гэр бүлэ болгожо түбхинүүлэнхэй юм. Нюдэ баярлуулха, сэдьхэл дулаасуулха 45 аша гушанартай.

Хүүгэд сооһоо 4-ниинь эмшэд, Дондок хубүүниинь медицинын эрдэмэй доктор, профессор болонхой. Соросой шанда, мүн Россин гүрэнэй шанда хүртэһэн, мүнөө Россин Эрдэмэй академиин Сибириин таһагта эрдэм шэнжэлэлгын ехэ лабораториие хүтэлбэрилжэ, хүниие аргалха шэнэ арга боломжонуудые нээжэ байдаг хүн. Хоёрдохи Баатар хүбүүн Новосибирскэ областиин социальна талаар хамгаалгын комитедтэ ахамад врачаар ажаллана. Бата Забайкальск тосхондо иевропатологоор хүдэлнэ. Дүрбэн басагадынь эхэ эсэгынгээ хэһэн ажал дагажа, залуу үетэниие хүмүүжүүлхэ хэрэгтэ бэеэ үгэнхэй. Мүн лэ энэ бүлэ соо бухгалтернууд, албан зургаанай дарганар, ахалагша зэргын офицер бии.

Эхэ эсэгэ хоёрынь үхибүүдээ хара багаһаа боро шэрхеэр, өөһэдөө бэе бэеэ абалсажа хамһалсадагаар, ажалда дуратайгаар һургахые оролдоо юм. «Эрдэм бэлиг - эрхим баян, эдир залуу - дунда баян, эд зөөри - адаг баян» гэһэн һургаал үгэнүүдые нэгэтэ бэшэ үхибүүдтээ һануулдаг байһан ааб даа. Цырендоржо Дамдинович Намгар Дамдинжаповна хоёр үхибүүдтээ һаатажа, хэшээл хэнгүй нэгэтэшье үнгэрөөгүй байха. Олон хүүгэдэй эгээл эгэшэ Нансал-Дулма багашуулаа абалсаха баһал горитой уялгатай байгаа. Мүнөө энэ басаганиинь өөрөө 5 үхибүүдтэй, ашанартай, наһан соогоо багшалаад, амаралтада гаража байнхай.

Дамдинжаповтан баян бардам, «тоһон соо умбажа» байгаагүй. Зүгөөр үхибүүдынь, мүн өөһэдөөшье зоной тухай эдеэлээд, хубсалаад лэ ябаһан зон. Баймга үхибүүдынь үндыхэдөө, зунайнгаа амаралтын үедэ хониной нооно хайшалжа, үбһэ хулһанда ажаллажа, хубитаяа хаалсажа эхилээ нэн бэд даа.

Дамдинжаповтанай хотондо жэлдээ заал һаа, үхибүүдынь булта сугларжа, эхэ, эсэгэеэ хүндэлдэг заншалтай. Хорёо хотыень, гэр барааень, үбһэ түлеэень хамһалсаад тарадаг.

Энэ Сагаалганаар үхибүүдынь хамтаржа, аба эжынгээ нэрэ хүндын шатарай мүрысөө зарлаһан байна. Тэндэ округой хото һууринуудһаа 60 шатаршан сугларжа, эреэн хюлгын саана мүрысэһэн байна. Энэ мүрысөөнэй нээлтэ дээрэ өөрөө аргагүй шатаршан хадаа Цырендоржо Дамдинович 87 наһатай болоошье һаа, ерээд, сугларагшадые амаршалжа, халуун баярые хүргэһэн байна.

Энэ хүндэтэй зоной нэрэ хүндын түлөө үнгэргэгдэһэн шатарай иааданда илагшад Б.Цыбиков (Урда-Ага), В.Базаргуруев (Ага), М.Цыденов (Зүдхэли) гэгшэд хүгшэн багшанарай бэлэг шангуудта хүртөөд тараа. Энэ хэрэгтэ үхибүүдынь мүнгэ, зөөреэр туһалаа юм.

Россин хаанта гүрэнэй үеын элитэ политик, дипломат, врач, Табтаанай нютагай хүн байһан Петр Бадмаевай 150 жэлэй ба эндэхи һургуулиин 90 жэлэй ойе тэмдэглэхээр мүнөө бэлэдхэл эхилээ. Эндэ Дамдинжаповтан мүн лэ хабаадахань. Юундэб гэхэдэ, тэдэ суута Бадмаевуудаар нэгэ уг омогой зон байба. Иимэл эбтэй эетэй, зол жаргал түгэс бүлэ энэ нютагта ажаһуунал даа.

Цырендондог ГОНГОРОВ.
Агын округ.

УРИЙТ

Х.НАМСАРАЕВАЙ НЭРЭМЖЭТЭ ДРАМЫН АКАДЕМИЙН ТЕАТР

Апрелиин 16. «Оюутан - 99» гэһэн ВУЗуудай концерт, үдэшын 17 саг.

Апрелиин 17. Б. Эрдэ «Хаанабши, хүхэ мүнхэ тэнгэ хубүүн», 18. 30 саг.

Апрелиин 18,29. «Найман дуратай эхнэр», 18. 30 саг.

Апрелиин 21,25,28. гэһэн пантомимын театр, 18.

Апрелиин 23. Дымбрылин гэр бүлын ансамблиин ёһололой үдэшэ, 17 саг.

Апрелиин 24. Ц.Шагдар «Будамшуу», 18. 30 саг.

Апрелиин 30. Б-М.Пурбуев «Толдойн хүбүүн Болдоной зужэг - водевиль), 17 саг.

Гол рольнуудта: Россин артистнууд Лариса Ре Михаил Елбонов.

ТА БИДЭ ХОЁР ТАНИЛСАЯ!

85. Бурят, 43-165-80. Жи деревне с матерью. Закончил в 1981 году. Женат не был. Же познакомиться с женщиной возраста.

86. Багша мэргэжэлтэй 1967 г түрэһэн эхэнэр (165-80) гэр б болохо хүсэлэнтэйгөөр мэргэжэлтэй, үндэр, томо бо эрэ хүнтэй танилсаха байна.

87. Одинокая женщина 33 л бурятка, образование высше это не так важно. Вах, е этой жизни есть по добрые отношения, весе а также хорошие друзья.

88. 1968 ондо түрэһэн мэргэжэлтэй, хүүгэдтэй эхэ байратай аха хүнтэй та хүсэлэнтэй.

89. Серьезный, деловой 1958 года рождения, бур Желает познакомиться с красив симпатичной девушкой, с добр характером.

90. Би городто харюуселгаа ажалда хүдэлнэб. Монгол зурга заабаряар февраль һараһаа хой һарануудта түрэһэн 27-е наһатай, городто ажалта эхэнэртэй танилсахаб.

91. Бурят 32/177/71 надеется найти симпатичную, душевну трудолюбивую бурятку от 25 40 лет. О себе: трудолюбив, любо спорт, непьющий.

92. Скромная, симпатичн бурятка 38/165/60 с высш образованием, желает познакомиться с порядочны работающим мужчиной до 45 лет рост не ниже 170 см, вредны привычки в меру.

93. Женщина вдова желает познакомиться с хозяйственны мужчиной 60-65 лет, рост не ниж 170 см, желательно с автомобилем. О себе: жильем обеспечена работаю.

Родным и близким с глубоким прискорбием извещаем о преждевременной кончины любимой жены, матери, бабушки ветерана тыла и труда

ГУРУЖАПОВОЙ Долгор Галсановны.

Похороны 16 апреля в 10 часов с ул. Борсоева 73-27.

Семьи Эрдыниевых-Баранниковых выражают глубокое соболезнование семье Гуружаповых по поводу безвременной кончины ветерана тыла и труда

ГУРУЖАПОВОЙ Долгор Галсановны.

Эмхидхэн байгуулагшад - **Буряад Республикын Президент, Арадай Хурал болон Правительство**

Ахамад редактор А.Л. АНГАРХАЕВ

РЕДАКЦИОННО КОЛЛЕГИ: **Б-М.Ж. БАЛДАНОВ (ахамад редакторай орлогшо), Г.Х.ДАШЕЕВА (ахамад редакторай орлогшо), Б.В. ГЫНДЫНЦЫРЕНОВ (харюусалгата секретарь), Е. К. ХАНХАЛАЕВ (Буряад Республикын Правительство), Б. Ц. СЕМЕНОВ (Буряад Республикын Арадай Хурал),** таһагуудые даагшад: **Н.Д.НАМСАРАЕВ, Л.Л-Н.ГЕРГЕНОВ, Т.В.САМБЯЛОВА, Д.Ш.ХУБИТУЕВ, С.Д.БУДАЕВ, Л.Д.ТАПХАЕВ; Д.Д.АНГАЕВ (ахамад редакторай орлогшо), В.И.ПИНТАЕВ (хэблэлэй директор).**

Манай адрес:
670000, Улаан-Үдэ, Каландаришвилиин үйлсэ, 23, "Буряад үнэн" газетын редакци.

Газетэ хэблэлэй 5 хуудаһан хэмжээтэй. Индекс 73877. **Хамтын хэһэг: 25.000.** Хэблэлдэ тушаагдаһан саг 17.00.

"Республиканска типографи" гэһэн АО-до газетэ 10.000 хэһэгээр хэблэгдээ. Директорэйнь телефон: 21-40-45. Б-0165-дахи номертойгоор бүридхэлдэ абтанхай. Заказ № 8507

Редакциин телефонууд: ахамад редакторай - 21-50-96, приёмнын - 21-54-54, ахамад редакторай орлогшонорой - 21-68-08, 21-64-36, харюусалгата секретариин - 21-50-52, секретариадай - 21-50-52, таһагуудэкономикын болон политикын - 21-55-97 (даагшань), 21-63-86, соёлой, түүхын болон спортын - 21-60-21 (даагшань), 21-57-63, залуушуулай, оюутадай ажабайдалай болон олониитын хүдэлмэриин - 21-54-93 (даагшань), 21-69-58, мэдээсэлэй болон захилай - 21-34-05, рекламын, соносхолой болон коммерческэ ажалай - 21-62-62, 21-67-81, хэблэлэй - 21-33-61, оператор-корректорнуудэй - 21-61-35, фотокорреспондентнүүдэй - 21-33-61, компьютерна түбэй - 21-66-76, бухгалтериин - 21-23-67, вахтын - 21-60-91.

Тоонуудай, бодото баримтануудай, хүнэй, нютагай нэрэнүүдэй бэшэлгые хазагайруулһан ушарта авторнуудынь харюусалгатай. Редакциин һанамжа авторайхитай адли бэшэ байжа магад.