Эсэгэ ороноо, эхэ нютагаа эб хамта мандуулая!

# БУРЯАД ҮНЭН

Бүгэдэ арадай сонин

ДҮХЭРИГ

№24 (325)

2003 июниин 12 Четверг

№ 92 (20754)

Нажарай эхин үлүү hарын 13 гарагай 5

1921 оной декабриин 21-hээ гарана

# МҮНӨӨДЭР - РОССИН ҮДЭР

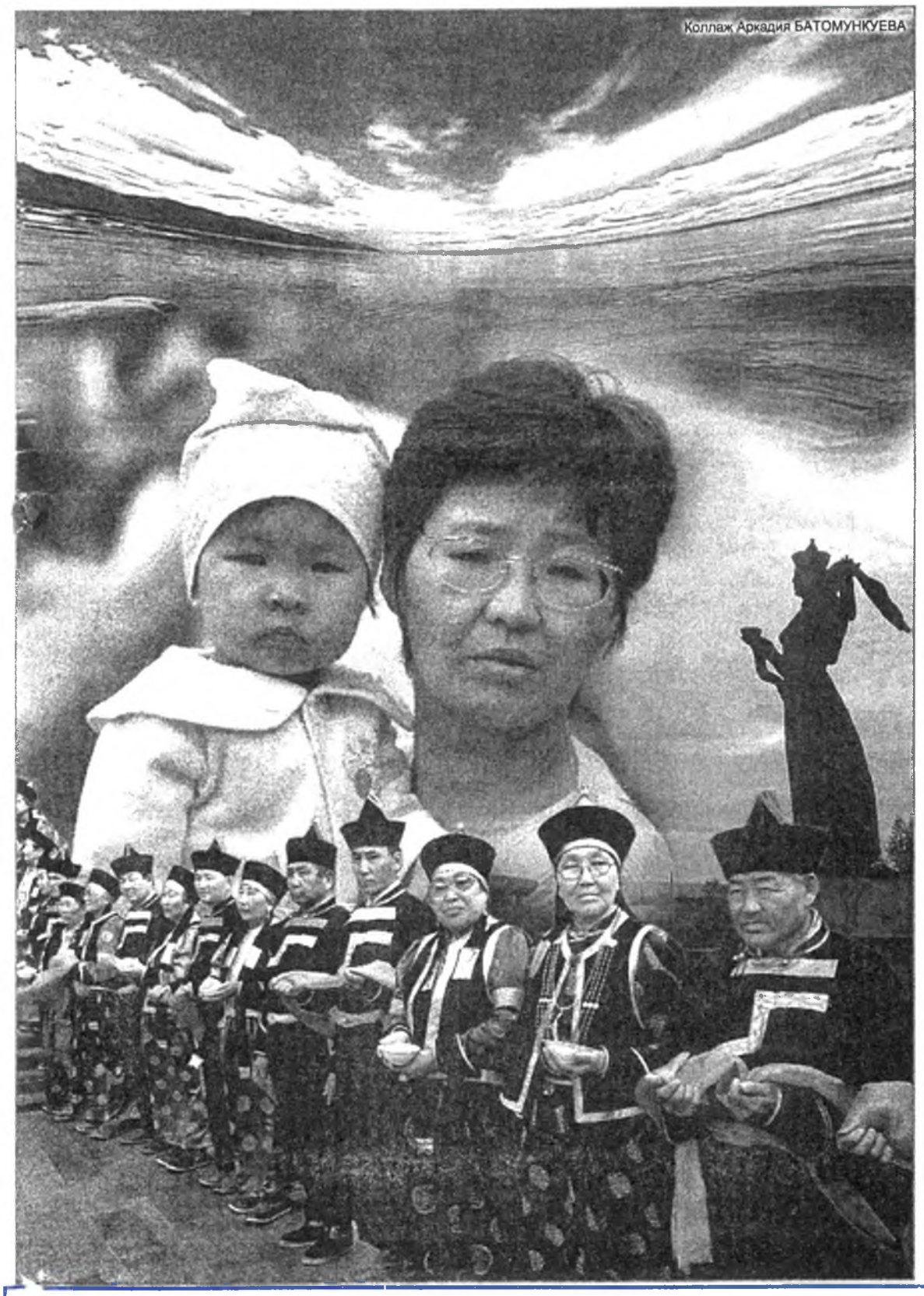

Коллаж Аркадия БАТОМУНКУЕВА

## Россин үдэрөөр!

**Хүндэтэ нютагаархид!**

Россин Федерациин гүрэнэй hайндэрые - Россин үдэрые бидэ бүхы оронтоёо хамта тэмдэглэжэ байнабди. 1990 оной июниин 12-то РСФСР-эй арадай депутадуудай нэгэдэхи съезд дээрэ гүрэнэй бүрин эрхэтэ бэеэ дааньги байдал тухай Декларацы баталан абаа hэн. Тэрэ Россин гүрэн түрын гол ёhонууд болохо конституционно федерализмые, адли тэгшэ эрхые, харилсан ажаллалгые найруулан соносхоhон байгаа.

1994 онhоо хойшо энэ үдэр хадаа ороной гүрэнэй эгээн гол hайндэр болоно гэжэ тэмдэглэдэгбди. Манай гүрэнэй Үндэhэн Хуули соо хүнэй эрхэнүүд болон сүлөөнүүд эгээл үнэтэ шухаг зүйл гэжэ соносхогдонхой. Урда тээнь, тэрэ тоодо Совет засагай жэлнүүдтэ туйлагдаhан бүхы hайн юумэнhээ бидэ арсана бэшэбди. Зүгөөр шэнэ демократическа, эрхэтэн ёhоной ниигэм байгуулнабди, яhатан бүхэн, эрхэтэн бүхэн тэрэнэй таhаршагүй хубинь болоно гэжэ тэмдэглэнэбди. Ерээдүй тээшэ найдамтайгаар дабшахадаа, өөhэдынгөө уг изагуурта, ёhо заншалнуудта, эшэ үндэhэнүүдтэ онсо анхаралтайгаар ханданабди гэhэн удхатай.

Олон үндэhэ яhатанhаа бүридэдэг манай Буряад Республика өөhэд өөhэдынгөө ёhо заншалнуудаа, соёл болбосоролоо эльдэб арадуудай арга боломжонуудые арьбадхан баяжуулжа байнабди. Манай гүрэн түрын 80 жэлэй ойдо зорюулагдаhан республикын аймагуудай Экономико болон соёлой үдэрнүүд эдэ бүгэдые гүйсэд дүүрэнээр элирхэйлэн харуулба.

Шэнэ ниигэм байгуулха гээшэ хододоо бэрхэшээл түбэгүүдтэй ушардаг. Хараалhан бүхы юумэеэ бодото байдалда бэелүүлхын тула, манай дээдын уг зорилго болохо Буряад ороной арад түмэнэй hуудал байдалые hайжаруулхын тула бидэ түрүушын ээлжээндэ общество дотороо гурим журам, үгээ ойлголсолгые тогтоожо, экономикоёо тогтуурритайгаар хүгжөөхэ ёhотойбди. Эдэ зорилгонуудые шиидхэхэ хаба шадал, арга боломжо маанадта бии.

Буряад Республикын Правительствын зүгhөө, өөрынгөө зүгhөө би Россин үдэрөөр бүхы эрхэтэдые амаршалнаб! Эсэгэ ороной ойнгоо аша туhада, ерээдүйдэ этигэл найдалай аша туhада зол жаргалтайгаар, амгалан тайбанаар ажаhуухыетнай, ажалдаа шэнэ амжалтануудые туйлахыетнай хүсэнэб!

**Л.В.ПОТАПОВ,**
**Буряад Республикын Президент-Правительствын Түрүүлэгшэ.**

## Ёhотойл демократическа, эрхэтэн ёhоной ниигэм байгуулнабди

**Хүндэтэ нютагаархид!**

Июниин 12 - Россин Федерациин ажабайдалда гайхамшагта үдэр. 13 жэлэй урда тээ РСФСР-эй Верховно Соведэй сесси дээрэ гүрэнэй бэеэ дааhан байдал тухай Декларацы баталагдан абтаа hэн. Россин үргэн ехэ дэбисхэр дээрэ ажаhуудаг арадуудай, үндэhэ яhатанай түүхэдэ Россин шэнэ гүрэн түрэ байгуулагдаа hэн. Шэнэ гүрэн түрэ конституционно федерализмын гол ёhонуудта үндэhэлжэ, Федерациин субъектнүүдтэй харилсаанууд адли тэгшэ эрхын, харилсан ажаллалгын үндэhэ hуури дээрэ байгуулагдаха гэжэ Декларацы дотор соносхогдоhон байгаа. Демократическа, эрхэтэн ёhоной ниигэм байгуулнабди, эндэ бүхы арадууд, үндэhэ яhатад, эрхэтэн бүхэн тэрэнэй таhаршагүй хубинь болонобди гэжэ өөhэдыгөө тоолодог Россин Федераци мүн лэ соносхоо бэлэй.

Энэ үдэр Россин Федерациин гүрэнэй бүрин эрхэтэ бэеэ дааньги байдал тухай Декларацы баталан абалга манай республика дотор гүрэнэй бүрин эрхэтэ бэеэ дааньги байдал тухай Декларацы абалгада хүсэтэ түлхисэ үгөө hэн. Тиигэжэ тус Декларацы 1990 оной октябриин 8-да Верховно Соведэй сесси дээрэ баталагдан абтаба. Россин Федераци хадаа ниитэ нэгэн, хубаагдашагүй гүрэн болоно, Буряад Республика тэрэнэй хубинь мүн гэжэ тэрээн соо онсолон тэмдэглэгдээ hэн.

Демократическа хубилалтануудай үндэhөөр ниигэмые шэнэдхэн хубилгаха, хуули ёhоор хүгжөөхэ талаар тон ехэ хүдэлмэри бэелүүлхэ байhанаа ойлгонобди.

Байгша он онсо жэл юм гэжэ тэмдэглэнэбди. Россин Гүрэнэй Дүүмын, нютагай захиргаануудай толгойлогшонорой, аймагуудай Соведүүдэй депутадуудай hунгалта декабрь hарада үнгэргэгдэхэ. Тэдээндэ эмхитэйгээр бэлдэхэ гээшэ Буряад ороной эрхэтэн бүхэнэй нэрэ хүндын хэрэг юм.

Энэ гайхамшагта үдэр Буряад Республикын Арадай Хурал Таанадые hайндэрөөр үнэн зүрхэнhөө халуунаар амаршалаад, али бүхы hайниие хүсэнэ.

Хүндэтэ нютагаархид, Таанадта зол жаргал, амгалан байдал хүсэнэбди!

**А.Г.ЛУБСАНОВ,**
**Буряад Республикын Арадай Хуралай Түрүүлэгшэ.**

## Июннин 15 - Медицинын хүдэлмэрилэгшын үдэр

**Хүндэтэ медицинын хүдэлмэрилэгшэд!**

**Таанадай мэргэжэлтэ hайндэрөөр - Медицинын хүдэлмэрилэгшын үдэрөөр Буряад Республикын Арадай Хуралай үмэнэhөө үнэн зүрхэнэй хани халуун амаршалгыемнай хүлеэн абыт!**

Бидэнэй хүн бүхэндэ сагаан халаадтай хүнүүд маанадай этигэл найдалай, энэрхы сэдьхэлэй болон аршалан абаралгын hүлдэ хододоо болодог гээшэ.

Таанадай ажал хүнгэн бэшэ, гэбэшье хододоо хүндэтэй, тон харюусалгатай, таанадта бултандатнай онсо баяр асардаг лэ. Тэрэ манай обществодо эгээл үнэтэй юумэ - хүнэй энхэ элүүрые, тэрэнэй эдэбхитэй ажаябадалые түхөөдэг юм. Эдэ бүгэдэ манай Эхэ ороной амгалан тайбан хүгжэлтын эгээл шухала эрхэ нүхэсэл болоно.

Мүнөөдэр бэелүүлhэн ажал хэрэгүүдэйнгээ дүнгүүдые согсолходоо, мүнөөнэй байдалые сэгнэхэдээ, ерээдүйн хараа түсэбүүд тухай бодомжолходоо, урагшаа дабшажа болоно. Буряад ороной медицинэдэ шиидхэгдээгүй олохон асуудалнууд бии байhаар, али бүхы туhаламжа дэмжэлгэгүйгөөр, материальна хэрэгсэлнүүдые болон сүлөө сагаа гаргангүйгөөр тэдэниие шиидхэжэ шадахагүйлта. Экономикын хүгжөөгдэхэдэ, зохёохы хандасын, үүсхэл эдэбхиин, мэргэжэл шадабариин ашаар тэдэ шиидхэгдэхэ аргатай.

Республикымнай элүүрые хамгаалгын албан зургаан мэргэжэл шадабаритай кадрнуудаар, эрдэм ухаанай хүдэлмэрилэгшэдөөр элбэг баян юм. Манай медигүүд hайн hайхан ажал хэрэгтээ бэеэ үгэнги, Гиппократай тангаритта үнэн сэхэ, дэлгэр баян сэдьхэлтэй хүнүүд лэ. Хүндэтэ врачнууд, медсестранууд, санитарканууд, таанадаараа омогорхонобди, таанадтаа этигэн найданабди!

Медицинын хүдэлмэрилэгшын үдэрөөр Таанадые амаршалнаб! Таанадта, танай дүтын хүнүүдтэ зол жаргал, энхэ тайбан байдал болон элүүр энхэ ябахыетнай хүсэнэб!

**Буряад Республикын Арадай Хуралай Түрүүлэгшэ А.Г.ЛУБСАНОВ.**

## Соёлой һонин

### БУРЯАДАЙ ИСКУССТВО - МОСКВАДА

**Манай республикын 80 жэлэй ойдо зорюулагдаһан «Буряадай мүнөө үеын уран зурагай искусство» гэһэн выставкэ июниин 5-да Москва хотодохи Россин Уран зураашадай холбооной Выставкын танхим соо нээгдэбэ.**

Буряадай Президент Леонид Потапов, республикын соёлой министр Владимир Прокопьев, Россин Уран зурагай академиин президент Зураб Церетели, Россин Уран зураашадай холбооной президент Эдуард Дробицкий, Россин Федерациин Соёлой министерствын болон Москвагай Правительствын түлөөлэгшэд выставкэ нээлгын баяр ёололдо хабаадаһан байгаа.

Буряадай 55 элитэ ехэ уран зураашадай, тусхайлбал, Россин Уран зурагай академиин академик Александр Казанскиин, Буряад Республикын Уран зураашадай холбооной түрүүлэгшэ Геннадий Васильевай, Буряадай арадай уран зурааша Булат Жамбаловай, Валентин Архиповай, Александр Дугаровай, Владимир Инкижиновэй, Александр Мироновой, Владимир Уризчепкын болон бусадай элдэб жанрай ба шэглэлэй 150 гаран хүдэлмэри выставкэдэ табигдаа.

Тус выставкэ гансал Буряадай бэшэ, харин Россин ниислэл хотын соёлой ажабайдалда горитой үйлэ хэрэг болохоһоо гадна, республикын уран зураашадай, Сампиловай нэрэмжэтэ уран зурагай музейн үүсхэлээр, мүн Буряад Республикын Соёлой министерствын дэмжэлгээр нээгдэхэ аргатай болоһон байха юм.

Энэ выставкэ дээрэ табигдаһан зохёол бүтээлнүүдые улаан-удынхид, Буряад орондо ажаһуугшад июлиин 4-һөө Сампиловай нэрэмжэтэ уран зурагай музей соо хараха аргатай. Москвааһаа асарагдаһанай һүүлээр эдэ зурагууд эндэ табигдажа харуулагдаха. Тус Выставкэ Буряад ороной 80 жэлэй ойдо зорюулагдана. Энэ һайндэр июлиин 5-6-да республикын ниислэл хотодо болохо юм.

## ТОБШОХОНООР...

• Дайнай болон ажалай 42 ветеран республикын геронтологиин түбтэ бэе махабадаа элүүржүүлнэ, 8 эрэмдэг хүн болон ветерануд «Сосновый Бор» гэжэ санатори-профилакторидо амарна.

• «Ажаһуудалай-ажалай харилсаануудай түхэл шэнжэнүүд, онол арганууд» гэһэн темээр аймагууд ба хотын ажалай болон социальна хүгжэлтын зургаануудай хүтэлбэрилэгшэд ба мэргэжэлтэдэй зүблөөн республикын Ажалай болон социальна хүгжэлтын министерствэдэ болобо. Ажал дээрэ усалталгаһаа хамгаалха талаар һуралсал энэ зүблөөнэй үедэ эмхидхэгдэһэн байгаа.

• Үбшэн үлбэр 19 хүндэ, тэрэ тоодо гараха түрэхэһөө эрэмдэг хүнүүдтэ июниин 6-най үдэр республикын Ажалай болон социальна хүгжэлтын министерствэдэ тусхай автотранспортын түлхюур барюулагдаа.

• Чечен Республикада албанайнгаа уялга дүүргэхэ үедөө наһа барахан Буряад Республикын Дотоодын хэрэгүүдэй министерствын медицинын таһагай ахамад мэргэжэлтэ - дотоодын албанай подполковник Сергей Аюрович Сультимовта мүнхэ дурасхаалай самбар нээлгын ёһолол июниин 11-дэ республикын МВД-гэй больницада болобо.

**Буряад Республикын Президентын болон Правительствын хэблэлэй албан.**

## Һүүлэй һонинууд

### ТҮЙМЭРЭЙ АЮУЛ ҮШӨӨЛ ЕХЭ

**Прибайкалиин аймагта ойн түймэр үшөөл орёо хүшэр байдалтай байһаар.**

Эндэ тэндэ гараһан ойн түймэрые сараха, унтарааха, ушар шалтагаанииень элирүүлхэ, тохёолдоһон байдалые тогтууритай болгохо талаар Правительствын Захиралта гаргагдаа һэн. Тус Захиралтые бэелүүлхын тула Правительствын тусхай комисси байгуулагдаһан байгаа. Тэрэ июниин 5-һаа Прибайкалиин аймагта хүдэлмэреэ эхилбэ.

**Июниин 5-да сүүдхын туршада манай республикын дэбисхэр дээрэ 107,12 гектарай талмай дээрэ 27 ойн түймэр соробхилжо байгаа. Эдэнэй 23-ниинь усадхагдаа. Шэнээр гараһан түймэрэй 2-ынь унтаргаагдаа.**

Галай аюултай тэмсэлдэ 952 хүн хабаадуулагдана, эдэнэй 260 десантник болон 25 парашютист Томскһоо ерэнхэй. 498-ниинь лесхозуудай хүдэлмэрилэгшэд, 194-ниинь нютагай зон, 138-ниинь республикын МВД-гэй хүдэлмэрилэгшэд, 24-ниинь ГО болон ЧС-эй талаар гүрэнэй хорооной хүдэлмэрилэгшэд юм.

Мүнөө үедэ дүн хамта республикын 16 аймагта 68 түймэр 18814,02 гектарай талмай дээрэ гаража байһаар. 13399 гектарай талмай дээрэ 17 түймэр һүнөөгдөө. Хагсуу хуурай хабарай сагай эхинһээ хойшо манай республика дотор 1807 түймэр гаража, 54877,32 гектар талмай галай аюулда абтаба.

Ойн түймэртэ урдынхидал мэтэ тон ехэ анхарал хандуулагдана. Республикын Правительствын Онсо байдалай талаар комиссиин шиидхэбэреэр Улаан-Удэ-Хурамхаан гэһэн автомобильна харгын участогта дары ажал ябуулдаг бүлэг үдэр бүри хинан харана. Мүнөө республика доторнай дары ажал ябуулдаг 29 бүлэг хүдэлжэ байна.

### ОЙ ТАЙГАЯА ХОРХОЙ ШУМУУЛһАА ХАМГААЛНА

**Республикын Граждан оборонын хэрэгүүдэй болон Онсо байдалай талаар гүрэнэй хорооной хэблэлэй албанай мэдээсэһэнэй ёһоор, шелкопряд болон шэлбэһэтэ модо һөөгүүдые һалгаадаг хорхой шумуулнуудые үгы хэхэ талаар хүдэлмэри ябуулагдажа байна.**

41,8 гектар дээрэ авиациин туһаламжаар эдэ хорхой шумуулнуудые үгы хэхэ хорон хаягдаа. Модо һөөгүүдые хибэжэ һалгаадаг хорото шумуулнуудһаа, хорхойнуудһаа ой тайгаяа хамгаалхын тула 205,51 тонно липидоцид гэжэ хорон үшөө хэрэгтэй байна. Эдэ хэмжээ ябуулганууд федеральна бюджедэй мүнгэ зөөреэр бэелүүлэгдэнэ.

### ТОДОРХОЙЛОГДООГҮЙ УУШХАНАЙ ХАДХАЛЯА ҮБШЭНһӨӨ һЭРГЫЛХЭ

**Тодорхойлогдоогүй уушханай хадхаляа үбшэнһөө һэргылхэ талаар хэмжээ ябуулганууудай түсэб Буряад Республикын Правительствын Захиралтаар баталагдаа һэн.** Энэ түсэбэй ёһоор, муниципальна байгуулалтануудай толгойлогшонор аймагуудай болон Улаан-Удэ хотын захиргаануудай коллегиин суглаанууд дээрэ энэ халдабарита үбшэнгые зайсуулан сараха, тэрээнһээ һэргылхэ талаар хэмжээнүүдэй ямараар бэелүүлэгдэжэ байһые зүбшэн хэлсэхэ ёһотой.

Гүрэнэй хилэ гаталалгын пунктнуудта Монголһоо ерэһэн хүнүүдые шалгахын тула медицинын хүдэлмэрилэгшэд тиишэ эльгээгдэхэ зэргэтэй. Хэрбээ халдабарита үбшэндэ дайрагдаһан хүнэй элирүүлэгдэхэ болоо һаань, реанимационно түхеэрэлгэтэй стационарнууд байгуулагдаха юм. Энэ халдабарита үбшэндэ нэрбэгдэһэн хүнэй һэжэглэгдэн элирүүлэгдээ гээшэ һаань, тэдэниие абаашаха «Түргэн туһаламжын» машинануд мүн лэ хэрэгтэй. Иимэ үбшэндэ дайрагдаһан хүнэй һэжэглэгдээ гээшэ һаань, тэрэнэй хойноһоо 14 үдэрэй туршада адаглан хиналта эмхидхэхыень республикын Элүүрые хамгаалгын министерствэдэ дурадхагдаа. Республикын МВД-гэй хүн зоной нютагаа урьһалалгын хэрэгүүдэй талаар хэлтэс бусад эмхи зургаанууд энэ талаар хабаадуулагдаха ёһотой.

### СРЕТЕНСКЫН һҮМЭДЭ ТУһАЛАЯ

**Сретенскын эхэнэрэй һүмые һэльбэн һэргээлгын хүдэлмэри түгэсхэлгэдэ мүнгэ зөөри суглуулха талаар телевизионно марафон июниин 15-да Буряадай оперо болон баледэй академическэ театр соо үнгэргэгдэхэнь.**

Прибайкалиин аймагай захиргаан БГТРК-гай үүсхэлые дэмжэжэ, энэ шажан мүргэлэй хэрэгтэ 10 мянган түхэриг һомолоод, энэрхы сэдьхэлэй-шажан мүргэлэй ябуулгада эдэбхитэйгээр хабаадахыень аймагайнгаа бүхы предприятинуудай ажалшадта, Улаан-Удын болон республикын бүхы арад зондо хандаба.

**Буряад Республикын Президентын болон Правительствын хэблэлэй албан.**

## В Народном Хурале РБ

### «НАС МНОГОЕ ОБЪЕДИНЯЕТ»

**Как известно, посвященные 80-летию республики Дни экономики и культуры районов в г. Улан-Удэ завершились. Прошли они, по всеобщей оценке, весьма успешно. Однако организаторы Дней - государственные структуры Бурятии на этом решили не останавливаться: были запланированы еще и Дни экономики и культуры двух Бурятских автономных округов в столице республики - Усть-Ордынского и Агинского. Финальная же часть мероприятий пройдет в начале июля в дни республиканского сурхарбана.**

Делегация Усть-Ордынского округа в эти дни гостит в Улан-Удэ.

- Приехали мы с желанием посмотреть, пообщаться и о многом поговорить, - сказала на встрече с Председателем Народного Хурала Бурятии А.Г. Лубсановым и депутатами республиканского парламента заместитель главы администрации Усть-Ордынского Бурятского автономного округа Р.И. Дамбуева. Нас многое связывает.

А.Г. Лубсанов сообщил, что экономика республики сегодня на подъеме - рост составил в прошлом году против 2001 года 14 процентов. Он также рассказал о своей последней поездке в Окинский и Тункинский районы и о встречах с трудовыми коллективами. О текущих делах в республике, о проблемах, которые следует решить. Последних достаточно много.

Гости задали много вопросов. В ходе разговора выяснилось, что многие из них уже неоднократно бывали у нас, а Р.И. Дамбуева несколько лет жила в республике.

Состоялся и обмен опытом работы. Прежде всего по постановке и проблемах местного самоуправления. Гостей интересовало решение проблем личных подворий на селе, отношение руководства республики объединению округа с Иркутской областью, многое другое...

В заключение состоялся обмен мнениями по поводу укрепления связей между различными отраслями экономики и культуры. Мнение здесь однозначно - требуется постоянный обмен делегациями и более глубокое изучение положения дел в каждой из отраслей.

Депутаты Народного Хурала и члены делегации Усть-Ордынского Бурятского автономного округа в конце встречи обменялись памятными сувенирами, высказали ряд взаимных пожеланий.

**Валерий БАДМАЕВ.**

## ТОБШОХОНООР...

• Медицинын хүдэлмэрилэгшын үдэртэ зорюулагдаһан баярай суглаан энэ үдэр боложо, Буряад Республикын МВД-гэй медицинын таһагай 41 хүдэлмэрилэгшэдэ «Россин МВД-гэй 200 жэлэй ой» гэһэн медаль барюулагдаа.

• «Наадыш, гармонь» гэжэ фестиваль һаяхан Бэшүүр тосхондо болобо. Буряад Республикын Соёлой министерствын Арадай уран бэлигэй республиканска түб тус фестивалиие эмхидхэһэн байгаа.

• «Россида Пушкинай һуража байгаа сагта» гэһэн уран зохёолой үдэшэ һаяхан Буряад Республикын Үндэһэтэнэй номой санда эмхидхэгдэбэ.

• Аман зохёолой коллективүүдэй байшангай, Арадай уран бэлигэй түбэй бүхэроссин конкурс июниин 5-һаа 8 болотор Новосибирск хотодо үнгэргэгдэһэн байгаа. «Ойхон» ансамбль эндэ Буряад ороннне түлөөлбэ.

**Буряад Республикын Президентын болон Правительствын хэблэлэй албан.**

3
Гал чулаана
Буряад үнэн
12.06.2002
Дүхэриг
№92(20754)
№24(325)

Хүдөө ажахын хүндүүлхэй асуудалнууд

# Александр Костриков: «ЖЭНХЭНИ БУРЯАД ХОНИДОО hЭРГЭЭНЭБДИ»

**Ниислэл хотодомнай хонин ажахыгаар республиканска зүб-лөөн июниин 6-да амжалта-тайгаар үнгэргэгдэбэ. Эндэ зон суглаалхаhаа гадна «Текстильщик» гэжэ нарин сэмбын мануфактурын соелой байшанай дэргэдэ эмхидхэгдэhэн хони ямаанай выставкэ үзэхэ аргатай байба. Республикын үүлтэр hайжаруулдаг ажахынууд бүмбэгэрхэн хони хурьгадаа зорюута асаржа ерэhэн байна. Тус зүблөөнэй дүнгөөр хүдөө ажахын министрэй орлогшо М.А.Костриковтой уулзажа, шухала асуудалнуудаар хөөрэлдэбэбди.**

**- Михаил Александрович, нилээн доройтуулhан хонин ажахыгаа hэргээхэ сагнай ерэбэ гээшэ гү? Ямар ушараар иимэ суглаан зарлагдаба гээшэб?**

- Буряад түхэлэй Забайкалиин нарин ноohотой үүлтэрэй хониной бии болгогдohоор 30 жэлэй ойдо энэ хэмжээмнай зорюулагдаа. Тиигээдшье 5 жэл соо иимэ зүблөөн эмхидхэгдээгүй юм. Мүнөөдэр бидэ сугларжа, hүүлэй жэлнүүдэйнгээ дүнгүүдые согсолжо, ажалайнгаа хараа, түсэбүүдые тодорхойлхомнай. Тэрэ hайн сагуудта гэхэ гү, али 70-80-яад онуудта шэнги 2 миллион шахуу толгой мал үсхэбэрилхэ тухай зорилго табигданашьегүй. Зүгөөр хони ямаанайнгаа тоо олошоруулхадаа, хонишодой хүлhэ салингынь гуримшуулха, байра байдалыень зохёохо түсэбүүд мүнөө дээрээ табигдана. Тэрэнэй тулада «Мал үсхэбэрилхэ тухай» республиканска тусхай программа Правительство абанхай юм. Тэрэ амин шухала программа зохёогдожо байхадаа, одоол олон асуудалнууд гараа бэлэй. Бүхы ушар шалтагааниинь болбол, манай эндэ үйлэдбэрилhэн тоhо шүлэн, мяха шүрбэhэн, ноohон сэндээ хүрэнэгүй. Тиимэhээ дэлгүүрэй харилсаанай жама ёhоор, бусадтай нара буляалдаха арга шадалнай тэрэ тухай.

**- 30-аад жэлэй саана заншалта буряад хониё hалгаажа, метис гэхэ гү, али нарин ноohотой хони үдхэжэ эхилhэн байнабди. Гансал ноohонойнь түлөө иимэ ажал хэгдэhэн байна гү?**

- Түүхын хуудаhануудые иража, тоо баримтануудые зэргэсүүлээд үзэебди. Республика соо ехэл ажалай ашаар буряад түхэлэй нарин ноohотой хонин бии болohон ааб даа. Энэ ажалай авторнуудынь хэд байгааб гэхэдэ, Р.П. Пилданов, И.И. Соколов, Ф.Т. Зубенко, Д-П.Д. Дарижапов, Ж.И. Громов, В.П. Шантаханов, Ю.М. Убеев болон бусад.

1973 оной зун СССР-эй Минсельхозой бүридхэhэн комисси Буряадта ерэжэ, хони хурьгадые тон наринаар шалгажа, үндэр сэгнэлтэ үгэhэн түүхэтэй. Тэрэ комиссиие хүдөө ажахын эрдэмэй доктор, Москвагай ветеринарна академиин профессор Нима Дамдинович Цырендондоков хүтэлбэрилhэн юм. Комисси hара тухай эндэ байхадаа, Зэдын «Борьёогой», Хэжэнгын «Загастайн» совхозуудай, Сэлэнгын «Карл Марксын», Зэдын «Коммунизмай», Бэшүүрэй «Победын», Ивалгын ажахынуудай хонишодой буусаар ябажа шэнжэлгэнүүдые хэhэн байна. Тиигэжэ республикын ажахынууд шэнэ үүлтэр бии болгобо гэhэн шиидхэбэри абтаа бэлэй. Тэрэ үедэ хони үсхэбэрилгэ хүдөө ажахын гол шухала hалбари гэжэ тоологдодог байгаа гэжэ мэдэнэбди. 1970 гаран онуудта республикын хониной тоо 2 миллиондоо хүрэжэ байгаа. Эндэ тэмдэглэжэ хэлэхэ юун байнаб гэхэдэ, 1916 онhоо 1941 он болотор республика дотор жииртэй 300 мянгаад лэ хони ямаан тоологдодог байhан юм. 1970-аад онуудта түсэбтэ экономикын оршондо ажаhуугаабди. Тиигэжэ хонин hүрэг үдэжэ, жэлдээ 20 мянган тонно мяха, 5,5 мянган тонно ноohон гүрэндэ оруулагдажа байгаа. Хониной тоогоор, ноohо үйлэдбэреэр Буряад Республика Зүүн Сибирьтэ түрүү hуури эзэлдэг байба. Нарин ноohоной сэн үнэтэй байжа, хонин hүрэг үдэжэл байгаа...

Харин мүнөө сагта хүдөө ажахытан нилээн хэсүү сагта ажамидарна. Илангаяа мал үсхэбэрилхэ ажал гаргаша ехэтэй. Тиигээдшье нарин ноohотой хонин ажал ехэтэй, харууhа hайтай мал.

**- Хонин ажахы хүгжөөхэ талаар гүрэнэй талаhаа ямар дэмжэлтэ үзүүлэгдэнэб?**

- Энэ hалбари хамгаалхын тулада Буряад Республикын Правительство хэдэн тогтоолнуудые абанхай. Тэдэнэй ёhоор жэл соо нэгэ эхэ хони тэжээhэнэй түлөө 68 түхэриг түлэгдэдэг болоо. Тэрээнhээ гадуур Россин бюджедhээ 110 түхэриг нэгэ эхэ хониндо түлэгдэнэ.

**- Ноohон хэды сэндэ хүрэнэб?**

- 2002 ондо Улаан-Үдын нарин сэмбын мануфактурада тушаагдаhан ноohоной нэгэ килограммынь дунда зэргынь 86 түхэриг 72 мүнгэндэ хүрөө. Энэмнай угаагдаhан, сэбэрлэгдэhэн ноohоной сэн. Россин ноohо угаадаг предприятинуудай дунда Улаан-Үдын мануфактура тон үнэтэйгөөр ноohо абана гэжэ тэмдэглэлтэй. Тиигэжэ хонин ажахыгаа дэмжэдэг юм.

**- Үнгэрэгшэ жэл дүн хамта хэды шэнээн ноohон оруулагдабаб?**

- Улаан-Үдын мануфактурада 371,5 тонно ноohон тушаагдаа. Арлигагдаад, сэбэрлэгдээд байхадаа, 193,6 тоннодо хүрөө. Дүн хамта 16 миллион 795 мянган түхэригэй ноohон худалдагдаhан байна.

**- 2002 ондо хэды хурьган абтаhан байнаб?**

- Намарай тоолооной дүнгүүдээр, республикын ажахынууд 50 мянгаад түл абаа. 100 эхэ хониноhоо 72 хурьгаар жэгдэрээ. Зарим аймагууд хонин hүрэгэйнгөө тоо дээшэлүүлжэ эхилээ бшуу. Жэшээнь, Сэлэнгэдэ хоёр процентээр, Хэжэнгэдэ арбан юhэн процентээр, Захааминда гушан гурбан процентээр түл hайн абтаа. Энэ тоонуудай багаханааршье дээшэлжэ байхадань, баярламаар байна.

**- Ой тайгатай, мүн таряа талха ехээр ургуулдагүй нютагуудаар бүдүүн ноohотой хони үдхэхэдэ ашагтай бээ?**

- 1982 онhоо эхилжэ, бүдүүн ноohотой хонидоо hэргээжэ эхилэнхэйбди. Тэрэнэй тоодо заншалта буряад хониной үүлтэр hайжаруулнабди. Харин 1992 онhоо - мяхалиг аад, бүдүүбтэр сагаан ноohотой шэнэ түхэлэй үүлтэр бии болгохо ажал хэгдэнэ. Тиимэ хонин хүйтэн, халуун уларилда шэрхи, түхэреэн жэл соо хагдаараа хооллохо аргатай юм.

Заншалта бүдүүн ноohотой буряад хониндо дулаан байра, холимог тэжээл үлүү ха юм. Тиимэhээ ашаг олзотой. 6-7 hара хүсэhэн түлгэ гаргажа эдихээр болодог. Мяханиинь шэмэтэй аад, аяар 15-16 килограмм татаха жэшээтэй.

Бүдүүн ноohотой хони hэргээжэ эхилхэдээ, тон түрүү Монголhоо 550 толгой асарагдаа hэн. Удаань Хитадай Шэнэхээнэй нютагhаа жэнхэни буряад хонид республика руу буулгагдаа бэлэй.

**- Үмсэдэ хэды мал тоологдоноб?**

- Мал хараха, ама тоhодохо гэhэн мэргэн үгэ бии. Энэниие тайлбарилбал, хүдөө нютагта хонин аргагүй ехэ социальна үүргэ дүүргэдэг. Хорёодоо малтай хүн хэзээшье зайгуултажа, ажал бэдэржэ ябахагүй. Тиигээдшье тоhо өөхэтэй ходо байна ха юм. Аймагуудаар хаража үзэбэл, Бэшүүртэ 600 толгой хонин үмсэдэ тоологдоно. Сэлэнгэдэ, Хурамхааньда 1 мянгаад хонитой. Харин Тарбагатайн болон Хориин аймагта 5 мянгаад хонин байна.

**- Юрэнхыдөө, «хони тэжээhэнэй хэрэг бии юм гү», гэhэн hанамжа гарадаг...**

Олон талаhаань шэнжэлжэ үзэхэдэмнай, олзотой. Маргаhанайшье үлүү. Тиигээдшье гүрэнэй талаhаа яhала дэмжэлгэ хэгдэнэ. Жэшээнь, Баргажанай аймагта нэгэ эхэ хони тэжээхын түлөө жэл соо 799 түхэриг гаргашалагдана. Тэрэ хониной арhа шүрбэhыень, ноohыень, мяхыень сэгнэхэдэ, 735 түхэриг гүрэнэ. Дээрэhээнь 178 түхэриг (68 т. - республиканска бюджедhээ + 110 т. - федеральнаhаа) гүрэнэй тэдхэмжэ түлэгдэнэ. Олзо оршонь 14 процент харуулна.

**Бадмажаб ГЫНДЫНЦЫРЕНОВ.**

## БАЙДАРАГ, ХҮШЭГЭР БОЛОН АНГОРКО

Буряад Республикада дүн хамта 238 мянган хонин тоологдоно.

* * *

Зэдын Борьёогой госплемзавод 20619 забайкалиин нарин ноohотой үүлтэртэ хонитой, «60 лет Октября» СПК-да - 3967 толгой, Д. Банзаровай СПК-да - 4311 бүдүүн ноohотой байдараг болон хүшэгэр үүлтэрэй хонитой.

* * *

Яруунын ажахынуудаар:
СПК «Победа» - 3559 толгой
СПК «Ульдэргэ» - 3202 толгой
СПК «Дружба» - 3085 толгой

* * *

Хориин Баянголой СПК - 1101 хонитой.

* * *

Хэжэнгын үмсын ажахынуудта гол түлэб буряад хони үдхэнэ: КХ «Эржэн» - 118 толгой, КХ «Билитуевай» - 127 толгой малтай.

* * *

Мухар-Шэбэрэй «Сутайн» СПК-да 1000 толгой Ангорско ямаа тэжээнэ. Ангоркын хөөбэриин 1 килограмынь 200 түхэригтэ хүрэдэг.

## ЭРХИМ ХОНИШОД УРМАШУУЛАГДАА

**Хүдөө ажахынхидай хоорондо үнгэргэгдэhэн мүрысөөнэй дүнгөөр «Эхэ хони харюулагша» гэhэн номинацида Дамбаев Сандан Дашицыренович түрүү hуури эзэлбэ. Сэлэнгын аймагай «Юрөөгэй» СПК -гай ажалшан Минсельхозой Хүндэлэлэй грамотаар шагнагдажа, 15 мянган түхэригөөр урмашуулагдаа.**

Хоёрдохи hуурида Яруунын «Победа» СПК-гай Цыдыпов Булат Нимаевич гаража, мүн лэ Хүндэлэлэй грамотаар болон 12 мянган түхэригөөр шагнуулагдаа.

Зэдын «Гэгээтэйн» СПК-гай Ринчинов Нимажаб Цыбикович гурбадахи hуури эзэлhэнэй түлөө Хүндэлэлэй грамотаар болон мүнгэн шангаар урмашуулагдаба.

«Түлгэ, зуhаг хони харюулагша» гэhэн номинацида Зэдын аймагай Борьёогой ГПЗ-эйн хонишон Сыромятникова Наталья Владимировна шалгараа. Сэлэнгын Юрөөгэй Жапов Жаргал Будацыренович болон Яруунын «Дружба» СПК-гай Чимитов Чойбалсан Жалсанович гэгшэд удаадахи hууринуудые эзэлжэ, Хүндэлэлэй грамотаар, мүн мүнгэн шангаар шагнуулагдаа.

## Энэл даа, манай баатарнууд

**Ольга Энхеевна Сангадиева** дунда hургуулияа дүүргэhэнэй удаа Баргажанайнгаа Карл Марксын нэрэмжэтэ колхоздо хонишоноор орожо, ажалайнгаа баян намтар эхилhэн юм. 1976 ондо Социалис Ажалай Геройн габьяада хүртэhэн юм.

**Намжилма Ламхановна Тогмитова** 1959 ондо Хориин аймагай Үдын совхоздо хонин hүрэг даажа абажа, амжалта ехэтэйгээр хэдэн жэл соо ажаллаа. 1971 ондо Социалис Ажалай Геройн нэрэ зэргэдэ хүртэhэн габьяатай.

**Гомбо-Цырен Гончиковна Цыремпилова** Зэдын аймагай Инзагатай нютагай суута хонишон. Бүхы наhан соогоо Коммунизмай колхоздо түрүү ажаллаhанайнгаа түлөө Социалис Ажалай Геройн нэрэ зэргэдэ 1966 ондо хүртэhэн байха юм.

**Балдама Тугжиевна Доржиева** Мухар-Шэбэрэй Эрдэм колхозой түрүү хонишоноор олон жэл соо ажаллажа гараhан. 1959 ондо 100 эхэ хониноhоо 150 хурьга абажа шалгарhан юм. Хэдэн дахин аймагай советэй депутадаар, мүн тиихэдэ Буряадай Верховно Советэй депутадаар hунгагдаhан намтартай. 1969 ондо Социалис Ажалай Геройн габьяада хүртэhэн.

**Сергей БАЛДУЕВАЙ фототекст.**

### Буряад драмын театрай гастрольнууд

# «ЭРЬЕХЭ НАРАН» ЭДЭРМЭГТЭ

# БОЛЬШОЕ СОБЫТИЕ В ЖИЗНИ СЕЛЬЧАН

**Июниин 5-6-най үдэрнүүдтэ Эдэрмэг нютагай соёлой байшан соо хүн зон олон, хэзээ хэзээнэйхиһээ хүлгөөтэй, хүхюутэй байдал тогтонхой байба.**

Юуб гэхэдэ, «Ажалай Улаан Тугай орденто» Гүрэнэй Академическэ Хоца Намсараевай нэрэмжэтэ буряад драмын театрай бүлэг артистнар Хэжэнгын аймагаар ябаха гастрольнуудаа эндэһээ эхилээ ха юм. Һүүлэй арбаад гаран жэл соо энэ театрай зүжэг хараагүй хүдөөгэйхид хүгшэн залуугүй хэды ехээр баярлаба гээшэб.

Түрүүшын үдэр соёлой байшангай газаа хүндэтэ артистнуудые эдэрмэгэйхид сагаан эдеэгээр уттан абаа. Мүн нютагай хүндэтэй хүгшэн Доржима Мункуевна буряад арадай дуу хангюурдаа, һургуулиин һурагшад «Амаршалгын хатар» гүйсэдхөө. Гадна аймагай гулваагай орлогшонор Борис Зориктуевич Эрдынеев, Станислав Иванович Баранов, Дээдэ-Хэжэнгын дунда һургуулиин директор Людмила Санжимитыповна Агбанова гэгшэд дулаан үгэнүүдые хэлэбэ. Харюудань театрай директор, Россин Федерациин габьяата артист Доржо Норбосампилович Сультимов тобшохоноор театр тухайгаа хөөрэжэ, һүүлдэнь хүн зониие зүжэг харахыень соёлой байшан руу уриһан байна.

Хоёр үдэшын турша соо нютагайхид бэлигтэй драматург Бата-Мүнхэ Пурбуевай «Эрьехэ наран-I» ба «Эрьехэ наран-II» гэһэн һонирхолтой зүжэгүүдые хаража, зүрхэеэ хүдэлгэһэн, нюдэеэ баярлуулһан байна. Тус зүжэгүүдтэ мэдээжэ артистнар: Россин Федерациин габьяата артистка Марта Зориктуева, Буряадай арадай артистнар Чингис Гуруев, Дарима Батомункуева, Даши-Цырен Дашинамжилов, Бальжад Очирова, бэлигтэй артистка Суранзан Жаргалова болон бусад хабаадаа.

Мүнөө үеын байдал харуулһан эдэ зүжэгүүдтэ булта артистнар рольнуудаа үнэншэмэ зүбөөр, сэдьхэл уяруулмаар наадаа. Зал соо һуугшад нэгэ үе энеэжэ, нэгэ үе бархиржа, зүрхэ сэдьхэлээ нилээн хүдэлгөө гээшэ.

Зүжэгүүдэй түгэсхэлдэ харагшад үшөөл артистнуудтаяа хахасаха дурагүй халуунаар альгаа ташан, үни удаан зогсоо. Эдэрмэг нютагай наһатай хүнүүдэй нэгэн Цыдэндоржо Базаржапов харагшадай зүгһөө артистнуудта халуун баярые хүргэжэ ходол иигэжэ ерэжэ, зүжэг наадаяа харуулжа байхыень уриһан байна.

**Ц.С. АГБАНОВА.**
**Р.Б. БУДАЖАПОВА.**
**Б.Б. БАЛДАНДОРЖИЕВ.**

**Весна этого года в нашем селе прошла в череде знаменательных мероприятий, связанных с 80-летним юбилеем Республики Бурятия.**

Самым ярким событием первых дней лета стал долгожданный приезд артистов театра драмы имени Х.Намсараева. 5, 6 июня именно с нашего села, родины Х. Намсараева, начались гастроли театра по Кижингинскому району.

В течение двух вечеров жители села с трепетом следили за развитием сюжета спектакля «Эрьехэ наран» (Б. Пурбуев). Зрители тепло и сердечно встретили своих любимых артистов Марту Зориктуеву, Дариму Батомункуеву, Д-Ц. Дашинамжилова, Б. Очирова. Ревностно следили за игрой своего земляка-куоркинца Чингиса Гуруева, открывшим для себя молодых талантливых артистов в роли Эдика и Саяны.

Никого не оставила равнодушной судьба двух старых женщин, роль которых с истинным талантом и глубоким чувством, исполнили М. Зориктуева и Д. Батомункуева. Судьба этих женщин, ситуация, в которой они очутились, заставила многих - и молодых, и старых людей, задуматься о сложностях жизни, заново взглянуть на знакомые вещи, критически оценить прошлое и будущее. До глубины души потрясла всех своей игрой талантливая артистка Суранзан Жаргалова, сумевшая показать образ героини Анны Батоевны, за чьей маской мягкой, «добросердечной», заботливой женщины кроется хитрая, расчетливая, коварная женщина. За те долгие годы, когда театр перестал выезжать на гастроли, люди отучились ходить в клуб. Поэтому, приезд театра стал большим событием в нашей жизни.

С теплыми словами благодарности, с добрым напутствием после спектакля обратился к артистам председатель Совета ветеранов села, один из старейших жителей Ц-Д.Д.Базаржапов, пожелав театру почаще приезжать и радовать сельчан своими талантами.

**С.Н. ШОЙРОНОВА.**
**Д. Л. БИМБАЕВА.**
**Н.Д. ГОМБОЕВА.**

с. Куорка.

## *АМАРШАЛГА*

Зунай һайхан сагта, зүлгэ ногооной үедэ, июниин 20-до Яруунын аймагай Нарһата нютагта ажаһуудаг манай ахай ДОНДОКОВ Цокто Базаржапович 65 наһанайнгаа ойе уттахань. Хүндэтэ ахайгаа дэмбэрэлтэ һайхан түрэһэн үдэрөөрнь амаршалаад, үреэлэй һайханиие хүсэнэбди.

*Үгтэһэн наһанай үндэрые дабажа,*
*Үреэлтэ заяагаа маанартаа заяажа,*
*Үндэрхэн наһанай һайханиие хаража,*
*Үри хүүгэдтэеэ, аша зээнэртэеэ*
*Үнэр баян ябыт даа.*
*Хани түшэгхэн нүхэртэеэ*
*Хүндэтэ Цыбикжап Цыбиковнатаяа*
*Хододоо маанадаа угтажа,*
*Хүхюутэй зугаатай һуугыт даа.*
*Хонгёохон дуунайтнай аялга,*
*Халюухан Яруунадаа зэдэлжэл байг.*
*Хүлэг хурдан гүйдэлтнай*
*Холын холые зорижол байг.*

**Һайханиие хүсэн үлэгшэд Базаржабай БАДМАТАН, Дамбын БАЛЬЖАНИМАТАН, Цыденэй ЖАРГАЛТАН.**

### Тоосоото концерт

# «НУЛИМСАЯА АРШАН ХАРАА...»

**Июниин 5-ай үдэр гүрэнэй филармониин ордон соо баяр баясхаланта, зүрхэ сэдьхэл хүдэлгэмэ оршон байдал тогтонхой байба. Ушарынь гэхэдэ, Буряадай искусствын ветерануд «Дуу, хатарайм аялга» гэһэн концерт бэлдэжэ, Буряад Республикын 80 жэлэй ойн хүндэлэлдэ, Буряадай Гүрэнэй филармониин 65 жэлэй болоод, «Байгал» гэһэн хатарай театрай 60 жэлэй ойнуудта зорюулаа.**

Тиигэжэ нэрэ солоо холуур суурхуулһан Россин Федерациин арадай артистка Ч. Шанюшкина, Россин Федерациин габьяата артистка К. Шулунова, Буряад Республикын соёлой габьяата хүдэлмэрилэгшэ Б-Х. Дашиева, Буряад Республикын арадай артистка В.Тумурова болоод, 1940 ондо Москва хотодо үнгэргэгдэһэн Буряадай түрүүшын декадада хабаадалсаһан балерина Г. Шопхоева гэгшэд сугларагшадые уянга түгэс дуунуудаараа, уян нугархай хатарнуудаараа баярлуулаа, хужарлуулаа. Гадна харагшадай халуун альга ташалгаар Буряад Республикын габьяата артист Э. Матоваров, хоорой дуушан В.Подглазова гэгшэд уттуулаа юм.

Буряад арадайнгаа соёлой хүгжэлтэдэ горитой һуури эзэлһэн, эдэнэй удаадахи халаан боложо тодорһон ялас гэмэ талаантай Россин Федерациин соёлой габьяата хүдэлмэрилэгшэ Дарима Найданова, Буряад Республикын арадай артистканууд Дарима Дугданова, Дымбрын Ринчинова, Светлана Батоева, мүн Буряад Республикын габьяата артистнар Мункобаир Базаргуруев, Эржена Дамдинова, Эржена Мадыева гэгшэд ээлжээтэ удаа бэлигээ гэршэлээ.

- Буряад арадай соёлой хүгжэлтэдэ нилээдгүй удха шанартай хэмжээ ябуулга үнгэргэгдөө, юуб гэбэл, эгээл эдэ зонһоо һабагша татаһан соёлнай үндэр шатада гараһаниинь шье, үшөөшье хүгжэн һалбархань дамжаггүй. Тиин эдэнэй уран бэлиг дээрэ хүмүүжэһэн залуу үетэнэй нулимсаяа аршасагаан байжа, наада хараһаниинь гайхалтай бэшэ, - гэжэ Россин Федерациин габьяата артист Сергей Аюшеев манай сурбалжалагшатай хөөрэлдэхэдөө тэмдэглээ.

**Даша-Доржо БОЛОТОВ.**

## РЕПЕРТУАР
### Бурятского Государственного академического театра оперы и балета на ИЮНЬ 2003 г.

*3, вторник 10.00*
**А.Кулешов ПУТЕШЕСТВИЕ В СКАЗКУ**
сказка в 2-х действиях

*4, среда 18.00*
**ПРЕМЬЕРА!**

Карл Орф
**КАРМИНА БУРАНА**
опера-балет в 1-м действии

П.Чайковский
**ФРАНЧЕСКА да РИМИНИ**
**балет в 1-м действии**

*6, пятница 18.00*
Дж.Верди
**ТРУБАДУР**
опера в 3-х действиях

*8, воскрес. 18.00*

**А.Бородин**
**КНЯЗЬ ИГОРЬ**
опера в 3-х действиях

*11, среда 16.00*
Д. Россини
**СЕВИЛЬСКИЙ ЦИРЮЛЬНИК**
опера в 3-х действиях

*14, суббота 18.00*
**КВН**
**«УЕЗДНЫЙ ГОРОД»**
**(Челябинск-Магнитогорск)**

*15, воскрес. 13.00*
**ТЕЛЕМАРАФОН**
**КОНЦЕРТ**

*17, вторник 18.00*
**КОНЦЕРТ**
**театра песни и танца**
**«БАЙКАЛ»**

*18, среда 18.00*
А.Адан
**ЖИЗЕЛЬ**
балет в 2-х действиях

*20, пятница 18.00*
Ф.Амиров
**ТЫСЯЧА И ОДНА НОЧЬ**
балет в 2-х действиях

*25, среда 18.00*
П.Чайковский
**ЛЕБЕДИНОЕ ОЗЕРО**
балет в 2-х действиях

*дата объявляется дополнительно*
Г.Доницетти
**АРЛЕКИНАДА**
балет-буффонада

5
Сагай сүүрэн
№24(325)
Буряад үнэн
Дүхэриг
12.06.2003
№92 (20754)

**Буряадай элитэ эрдэмтэн, гүрэнэй болон олониитын ажал ябуулагша В.Ц.НАЙДАКОВОЙ 75 жэлэй ойдо**

# АРАДАЙНГАА БАЯЛИГЫЕ АРЬБАЖУУЛАН БАЯЖУУЛАГША

**В.Ц.Найдаков амиды мэндэ ябаа hаа, 75 наhанайнгаа богоhо алхаха байгаа. Теэд хүнэй хуби заяан ондо ондоо ха юм даа. Табан жэлэй саана хүсэ шадалайнгаа, эрдэм бэлигэйнгээ хүгжэхын түлэг дунда энэ дэлхэйтэй хахасажа, наhанhаа нүгшөө бэлэй. Тиигэжэ Буряад ороноймнай уран зохёол шэнжэлэлгэдэ болон эрдэмэй шэн-жэлэлгэнүүдые ударидан эмхидхэлгэдэ hанагдаагүй ехэ гэгдэл тохёолдоо hэн.**

**Василий Цыренович Найдаковой эрдэмэй шэнжэлэлгэнүүд гансашье Буряад орондо бэшэ, мүн дэлхэй дүүрэн үргэнөөр тараhан суутай гэшэ.**

**Хэлэ бэшэгэй эрдэмэй доктор, профессор, Россин болон Буряад гүрэнэй эрдэмэй габьяата хүдэлмэрилэгшэ гэhэн үндэр нэрэ солодо хүртэhэн В.Ц.Найдаков 1928 оной июниин 15-да Түнхэнэй аймагай Тооро нютагта түрэhэн намтартай. Тэрэ сагай эрхээр гэхэ гү, али тэрэ үеын зондо адли ажал хүдэлмэридэ бага наhанhаа хабаадажа эхилhэн байха. Уг гарбалаараа баян, ноен хүнэй хүбүүн гэгдэжэ, Эрхүүгэй область руу сүлэгдэхэ үйлэтэй байгаа. 1942 ондо Черемхово хотоhоо холо бэшэ совхоздо hуража байгаад, хүдэлмэри хэжэ hураhан.**

1945 ондо Василий Цыренович Улаан-Удын театрально-хүргжэмэй училищада hуралсалаа эхилhэн намтартай. Училищаяа эрхимээр дүүргэжэ, Эрхүүгэй гүрэнэй университедэй түүхэ болон хэлэ бэшэгэй факультедэй буряад-монголой таhагта hуралсалаа үргэлжэлүүлээ бэлэй.

1954 опдо тус университет эрхимээр дүүргэжэ, ород болон хари гүрэнүүдэй литературын кафедрада багшаар уригдаhан юм.

М.К.Азадовский, В.П.Трушкин г.м. суута эрдэмтэдэй нүлөөн доро В.Ц.Найдаковой эрдэмтэн болохо харгы тодоржо эхилээ hэн.

1956 ондо университедэй эрдэм шэнжэлгын суглуулбарида (Научные труды университета) В.Ц.Найдаковой «Историческая пьеса Х.Намсараева «Кнут тайши» гэhэн түрүүшын томохон эрдэм шэнжэлэлгын хүдэлмэри хэблэгдээ бэлэй. Тэрэ гэhээр В.Ц.Найдаковой гуурhан дорohоо 200 шахуу эрдэм шэнжэлэлгын бүтээл мүндэлhэн байха. Энэ тоодо өөрын бэшэhэн 17 ном болон хамтын 10 монографи ороно.

В.Ц.Найдаков 1960 ондо СССР-эй Эрдэмэй Академиин Дурна Зүгые шэнжэлхэ институдта (Институт востоковедения) «Буряад драматургиин хүгжэлтэ» гэhэн темээр кандидадай нэрэ соло хамгаалжа гараhан намтартай.

Эрдэмтэн, багша В.Ц.Найдаковой зохёохы ажал 1959 онhоо Буряадай комплексно эрдэм шэнжэлэлгын институдтай холбогдоо hэн. hая энэ институт Буряадай эрдэмэй түбэй Монгол, Түбэд оронуудые болон буддизм шэнжэлхэ институт болоо hааб даа (ИМБиТ СО РАН).

Василий Цыренович болон тэрэнэй нүхэдэй эрдэм шэнжэлэлгэнүүд соо буряад литературын түүхэ, тэрэнэй дабшалта болон шатануд гэхэ гү, али периодизаци, уран зохёолой жанрнууд болон уран зохёолшодой зохёохы маяг, түхэл, тэдэнэй дабташагүй бэлиг шадабари, яажа буряад литературын габшагай түргэн хүгжэлтэдэ нүлөөлнэб гэhэн тошололнуудынь 1967 ондо хэблэгдэhэн «Буряад совет уран зохёолой түүхэ» гэhэн нилээдгүй түрүүшын барюубшатай хамтын монографида ороhон түүхэтэй. Василий Цыреновичэй эрдэм шэнжэлэлгын гол шэглэл хадаа литературын генезис гэхэ гү, али үзэгдэлнүүд изагуурай анха бии бололго болон типологи гэхэ гү, али ниитэ шэнжые онсолон харуулха болоод лэ зохёохы аргануд буряад литературада яажа холисолдон хүгжэнэб г.м. болоно гээшэ бээ. Мүн тиихэдэ буряад литература соо болоожо байhан хүгжэлтын гурим болон шэнэлэлтэ тэрэнэй анхаралда хододоо түрүү hуури эзэлдэг hэн.

В.Ц.Найдаковой бэшэhэн ехэ удха шанартай монографинууд «Бурятская драматургия» (1959), «Бурятское драматургическое искусство» (1962), «Традиции и новаторство в бурятской советской литературе» (1976), «Путь к роману» (1985), «Бурятская советская драматургия» (1987), «Непроторенными путями» (1981) г.м. олон эрдэм шэнжэлгэнүүд Улаан-Удэ, Эрхүү, Новосибирск хотонуудай хэблэлнүүдээр ниитэлэгдэhэн байха юм. Мүн баhа бэлигтэй эрдэмтэн мэдээжэ болohон ехэ удха шанартай хамтын монографинуудай ехэ бүлэгүүдые бэшэжэ гараhан габьяатай. Тэдэнэй тоодо «История бурятской советской литературы», «История многонациональной советской литературы», «История советского драматического театра», «История культуры Бурятии», «Очерки истории культуры МНР» г.м. ороно.

Эдэ эрдэм шэнжэлэлгын хүдэлмэринүүд соогоо эрдэмтэн түрүүшын зэргэдэ шэнэ hонин баримтануудые анха түрүүн оруулдаг байгаа. Василий Цыренович хүдэлмэринүүд соогоо ехэ гүнзэгыгөөр түүхын болон уран hайханай талаhаа жэшээтэ боломоор уран зохёолой, соёлой зохёолнуудые шэнжэлдэг hэн. Энэ гүнзэгы шэнжэлэлгэнүүдынь анха түрүүн буряад арадай заншалта соёл болбосоролой гүн удха шанар ерээдүйн байдалда яажа нүлөөлнэб гэhэн тобшололнуудта асарhан байна. Эндэhээ үндэhэлжэ Василий Цыренович буряад арадай фольклор гэхэ гү, али аман зохёолой онсо шэнжэ тухай болон уран литературын янза зүйл, жанрнуудай хүгжэлтэ болон литературын хүгжэлтын шатануд тухай аргагүй гүнзэгы удхатай шэнжэлэлгэнүүдые хээ hэмнай.

Эдэ хүдэлмэринүүдынь уран зохёол, соёл болбосорол шэнжэлгын эрдэм ухаанай түрүүшын ажалнууд болон мүндэлхынгөө хажуугаар шэнжэлэлгын методологидо аргагүй ехэ удха шанартай байгаа бшуу.

Эрдэмтын гол ехэ туйалтануд хадаа литературые уран hайханайнь талаhаа шэнжэлэлгэ болоно. Тиимэhээ тэдэ иимэ бүлэгүүдээр хубаагдаhан байна: реализмын хүгжэнги ёhо заншалтай литературануд, эдир залуу гэхэ гү, али hая хүгжэжэ байhан литература болоод шэнэ үзэгтэ орожо хүгжэжэ эхилhэн литературануд гээд хубаарилhан байна. Мүн тийхэдэ эрдэмтэн «Путь к роману» гэжэ шэнжэлэлгэ соогоо буряад уран зохёолой тон томо жанр болохо романиие алишье талаhаань шэнжэлжэ, өөрынгөө хубита оруулhан намтартай.

Буряад драматическа искусствын онсо шэнжэ шанарта эрдэмтэн гурбан тусхай монографинуудаа зорюуланхай. Эдэ шэнжэлэлгэнүүдэй ашаар буряад драматическа искусствын хүгжэлтэ эли тодоор, өөрынгөө онсо шэнжэ шанартайгаар харуулагдаа гэмээр.

В.Ц.Найдаковой бэлиг шадабари болон эмхидхэн хүтэлбэрилхэ шэнжэнь, илангаяа 3 ботиhоо бүридэhэн «Буряад литературын түүхэ» гэhэн аргагүй ехэ удха шанартай монографи бэлдэлгын үедэ тобойсо элирэн гараа hэн. Эхэ захатын 2-дохи, 3-дахи ботинууд хэблэгдэнхэй. Мүнөө үедэ 1-дэхи боти бэлдэгдэжэ байна.

Василий Цыренович 3-дахи боти гартаа барижа үрдингүй сагhаа урид наhа бараханиинь ехэ гашуудалтай.

Василий Цыренович Найдаков гансашье эрдэмтэн бэшэ, мүн баhа бэлиг түгэлдэр литература шүүмжэлэгшэ байhан. Тэрэнэй бэшэhэн зуугаад статья соо буряад литературын хүгжэлтын асуудалнууд эли тодоор жэрын гарана. Дүн хамта эдэ статьянууд рецензинүүд болон обзорнууд уран литературын хүгжэлтын портрет боложо үнэншэмэ тодоор харуулна ха юм даа.

Василий Цыренович Найдаков 1980 ондо Буряадай ниитын эрдэмэй институдай (БИОН) директорээр томилогдоо hэн. Мүн тиихэдэ 1989-1995 онуудта Буряадай эрдэмэй түбэй (БНЦ) Президиумэй түрүүлэгшээр директорэйнгээ тушаалтай зохилдуулан хүдэлhэн юм. Тиихэдээ Василий Цыренович дүршэлтэй бэлиг шадабаритай хүтэлбэрилэгшэ байhанаа харуулжа шадаа. Хэды олон залуу эрдэмтэдтэ зүбшэл заабарияа үгэжэ, тэдэнэй болбосороогүй хүдэлмэринүүдые заhан хинажа, үргэн харгыда гарахадань найдамтай залуушаниинь болohон гээшэб. Тэрэнэй хүтэлбэри доро эрдэмэй 1 доктор, 15 эрдэмэй кандидат бэлдэгдээ.

Эрдэмтэ хүтэлбэрилэгшэ, ниитын ажал ябуулагша, В.Ц.Найдаков аргагүй оролдожо, мартагдажа байhан ёhо заншалнуудые hэргээлгэдэ, гэмгүйгөөр хардалга мүрдэлгэдэ ороhон уран зохёолшод болон соёл гэгээрэлэй, ниитын ажал ябуулагшадай нэрэнүүдые сагааруулха болон тэдэнэй зохёолнуудые арадта бусаалгада эрид шударгыгаар хам оролсон хүдэлдэг хүн бэлэй. Мүнөөдэрэй үндэрhөө харахада, Василий Цыренович айхабтар ехэ хүдэлмэри хэжэ, олон hайн үүргэнүүдые дүүргэжэ ябаhан хүн байна. Докторой болон кандидадай соло хамгаалха соведэй түрүүлэгшэ «Бурятия-Монголия» гэhэн эблэлэй вице-президент, Россин Монголые шэнжэлхэ эблэлэй президиумэй гэшүүн болоод олон тоото шухала нэгэдэл зублэлнүүдэй эдэбхитэй гэшүүн ябаhан байна. Тиимэhээл эрдэмтэдэй дуида тон хүндэтэй гэгдэдэг Петровско эрдэмэй академиин бодото гэшүүн гэhэн үндэр нэрэдэ хүртэhэн байна.

Эхэ оронойнгоо эрдэм бэлиг хүгжөөхэ, hалбаруулха гэжэ оролдоhон олон жэлэйнь ажал гүрэн түрын талаhаа үндэрөөр сэгнэгдэжэ, олон тоото орденууд, медальнуудаар болон Хүндэлэлэй грамотануудаар шагнагдаhан юм.

Россин Уран зохёолшодой холбооной гэшүүн байжа, нилээд ехэ хүдэлмэри хэhэн байна.

Нүгшэhэн сагhаань хойшо хэдышье сагай үнгэрөө hаа, нүхэдэйнь, түрэлхидэйнь сэдьхэлдэ гашуудалай мэдэрэл хээзэдэшье буурахагүй, мүн буряад уран зохёол шэнжэлхэ эрдэм ухаанай саашанхи дабшасада ехэ нүлөөниинь үзэгдэдэг лэ байхал.

В.Ц.Найдаковой хэжэ байhан эрдэм шэнжэлэлгын хүдэлмэриин шэглэлнүүд түрэл арадайнгаа оюун ухаанай, соёл болбосоролой жасые нилээн ехээр арьбажуулан баяжуулhан, элитэ ехэ эрдэмтэмнай гэшэ.

**Буряад арадайнгаа эрхим хүбүүнэй дурасхаалые мүнхэлэн ёhолхо зорилготойгоор июниин 17-до үдэрэй 15 сагта ИМБиТ-эй конференц-зал соо профессор Василий Цыренович Найдаковой түрэhөөр 75 жэлэй ойдо зорюулагдаhан эрдэмтэдэй дүхэриг-шэрээ зарлагдахань.**

**Виктор ЖАПОВ,**
**ИМБиТ-эй эрдэмтэ хүдэлмэрилэгшэ.**

**ЗУРАГУУД ДЭЭРЭ: Монголой академик Б.Ринчинтэй (дундань), Ц-А. Дугарнимаевтай; Россин Эрдэмэй Академиин гэшүүн-корреспондент А.Б.Соктоевтой, Н.Н.Тоборковтой; Буряадай бүлэг эрдэмтэдтэй (В.Ц.Найдаков дундань).**

# ПРОШЛОЕ И НАСТОЯЩЕЕ ЛОШАДИ ПРЖЕВАЛЬСКОГО

**«Если бы лошадь знала свою силу, она никогда не подчинилась бы человеку».**

**/Марк Твен/.**

**(Продолжение. Начало в №22 (223) за 29.05.2003 г.)**

Вскоре незавидную участь степных тарпанов чуть было не разделила лошадь Джунгарской пустыни - тахь.

В 1879 году, когда погибли последние вольные тарпаны, стало известно о существовании диких лошадей в глубинных, малоизученных регионах Центральной Азии. Н.М. Пржевальский сообщил об этом научному миру. (Изд. Русск. Геогр. общ. СПБ, 1883 г.)

И только благодаря Н.И.Ассанова, Д.А.Клеменца, Е.А.Бихнера, Ф.Э.Фальц-Фейна и др. дикая лошадь Пржевальского была спасена от окончательного истребления.

Возникает вопрос - как же живут и развиваются лошади Пржевальского, предки которых более ста лет назад (1899 г) были завезены из Западной Монголии в заповедники и зоопарки Европы?

Дикая лошадь Пржевальского, наделенная в прошлом, в их естественной среде обитания целым комплексом уникальных приспособительных качеств, в условиях жизни «Аскания Нова» с начала XX в. постепенно эти качества утрачивает. Старые авторы указывали на длинную волнистую и густую шерсть прежних диких лошадей. У современных асканийских особей такой вид шерсткого покрова имеется только зимой; летом он короткий, плотный и блестящий. Процесс адаптации в условиях более мягкого и теплого климата Украины повлиял на уменьшение длины волосяного покрова у диких лошадей «Аскания Нова».

Меньшая подвижность, обилие корма и мягкий климат сказались на массе этих животных. У взрослых кобыл она повысилась на 18,0%, а у жеребцов - на 4,0%; причем, если раньше жеребцы были тяжелее кобыл на 8,0%, то теперь они стали легче.

Туловище лошадей вытянулось в длину, а высота в холке несколько уменьшилась, в результате чего формат самцов стал как бы квадратным, а у самок - вытянутым. Голова у современных диких лошадей укоротилась и стала более широколобой.

Таким образом, пребывание только нескольких поколений лошадей Пржевальского в условиях полувольного содержания национального парка «Аскания Нова» наложило отпечаток на морфологию этих удивительных животных.

Вид теперь находится под строгой защитой закона, а малейшее нарушение его сурово наказывается.

Большое значение имела поддержка Пражским зоопарком ведения международной племенной книги лошади Пржевальского.

Число диких лошадей в заповедниках и зоопарках мира постепенно растет, так как они хорошо размножаются в неволе. И теперь, видимо, нет сомнений, что количество живущих в неволе больше, чем их имеется на свободе.

В настоящее время в 80-ти зоологических парках и питомниках мира содержатся более 480 диких лошадей Пржевальского. Пасутся они в небольших замкнутых группах, где порою вынуждены находиться в близком родстве между собой. Правда, ученые-биологи проводят обмен жеребцов между зоологическими парками или заповедниками, чтобы как-то избежать близкородственного разведения.

Мы видим, что дикий животный мир изолируется от природы, ставится насильно вне нее, в отрыве от этой природы, и задача ученых и правительств всех стран - создать этим животным необходимые условия в полном единстве с природой.

Ввиду территориальной ограниченности питомников и зоопарков, нарождающийся молодняк диких лошадей фактически выпускать стало некуда. Поэтому продолжать разведение этого вида животных в неволе возможно только в случае, если они смогут передавать «излишки» жеребят и взрослых особей для выпуска их непосредственно в природу. Местами размещения диких лошадей могут стать самые дикие и отдаленные регионы, которые в ближайшие годы не будут использованы человеком.

Такие отдаленные заповедные места можно выделить как на просторах России, так и особенно на территории Казахстана, где дикая лошадь Пржевальского прежде обитала и находила все необходимое для жизни и развития.

В 1975 году 5,3 млн. га. на территории Монголии в аймаках: Южные-Гоби, Баянхонгор и Гоби-Алтай были объявлены Государственным заповедником. По площади он занимает третье место в мире после Национального парка Гренландии и заповедника Клахара в Африке.

Причиной принятия такого решения стали серьезные изменения экологической системы Гоби, вызванные хозяйственной деятельностью людей. Катастрофически сократилась площадь и число некогда цветущих оазисов, саксауловых рощ, камышовых зарослей, что отрицательно повлияло на изменение среды обитания диких животных.

Уже в 1926 году издан закон о сроках промысла на диких копытных и Постановление о запрещении охоты на лошадь Пржевальского. Несмотря, в целом, на благоприятную для диких животных обстановку в стране, их численность значительно снижалась; сократились, а местами были разорваны ареалы их распространения. Исчез и его коренной обитатель - дикая лошадь Пржевальского.

О ее судьбе возвращения на родину шла речь в Найроби (Кения), где состоялась 15 сессия Совета управляющих Программы ООН по окружающей среде. (ЮНЕП).

Возвращение на родину - тахь долгое время оставалось предметом особого интереса передовой общественности и в самой Монголии.

Нужно было приобрести лошадей Пржевальского в зарубежных странах, где они сохранились в заповедниках.

Всемирно известный парк «Аскания Нова» согласен был передать бесплатно Монголии 14 особей этих животных.

Сотрудничать с монгольскими организациями по вопросу возвращения лошадей согласились также «Фонд Христиана Освальда защиты диких лошадей» в Германии и Голландский «Фонд защиты лошадей Пржевальского»

В конце девяностых годов прошлого столетия руководитель Голландского «Фонда защиты лошадей Пржевальского» Ян Боумен, откликнувшись на просьбу монгольских ученых-селекционеров, представил им первые экземпляры диких лошадей. Из Голландии в Улан-Батор шестнадцать лошадей (тахи) были доставлены самолетом.

После отдыха их разместили в заповеднике Хустайн-Нуру, расположенный в Центральной Монголии. Новые обитатели заповедника быстро акклиматизировались на родине своих предков и стали давать потомство.

Восемь лет назад поголовье этих уникальных животных в Заповеднике Хустайн-Нуру составляло 38 лошадей (Эхо планеты, 1994 №31). В телевизионной передаче «Диалоги о животных» несколько месяцев назад можно было увидеть два косяка диких лошадей. Сообщалось, что чувствуют они хорошо. Только степные волки иногда создают угрозу новорожденным жеребятам.

Можно быть уверенным, что к настоящему времени количество тахь в монгольском временном заповеднике значительно выросло, вызывая гордость не только монгольских и голландских ученых из «Фонда защиты лошадей Пржевальского», но и всей прогрессивной общественности.

Современные лошади (тахь) готовы вступить в мир дикой природы - полной опасностей.

В совершенно разных природных условиях, выпущенные на свободу дикие лошади проявили себя пластичными и хорошо приспособленными. Имеются проекты их возврата в природу на охраняемые территории ряда регионов России и Казахстана, из заповедника «Аскания Нова».

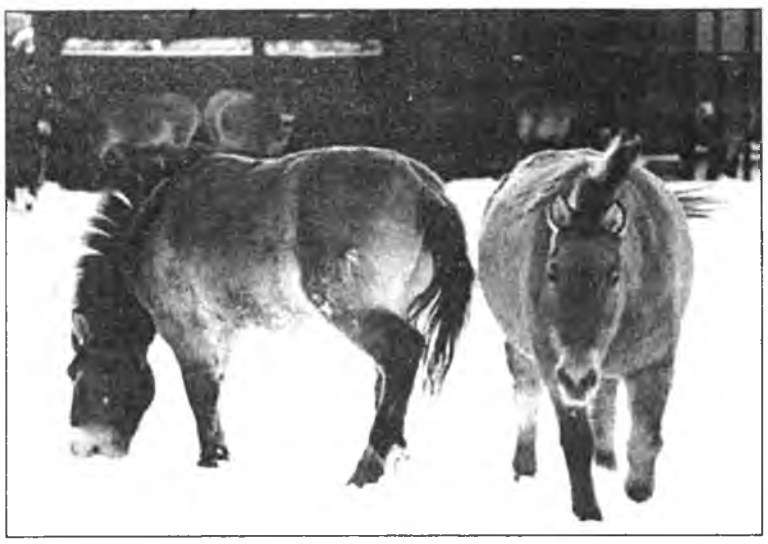

Настанет время, когда лошади Пржевальского станут не только дикими животными для их обозрения посетителями и вызывать зависть в зоологических парках, но и приносить человеку непосредственную хозяйственную пользу.

Несколько лет назад биологи предложили идею - использовать для возвращения в природу дикой лошади в зону отчуждения Чернобыльской АЭС. Разумеется, что с 1986 года биологи и ученые других специальностей наблюдали за процессами коренных изменений в природе этой зоны после взрыва атомного реактора. При этом выяснилось очень много удивительного.

## Редкий обитатель Гоби

Сразу же после взрыва животный мир в Зоне Чернобыльской АЭС понес большие потери ввиду радиоактивного заражения местности; многие особи погибли от лучевой болезни и других заболеваний, вызванных радиацией.

Прошли годы и к изумлению наблюдателей-экологов здесь стали появляться животные и птицы, которые хорошо прижились и оказались способны к успешному воспроизводству.

К концу 90-х годов стал отмечаться быстрый рост поголовья диких животных: лосей, кабанов, оленей, косуль, бобров, а также волков. Появились на гнездовании такие редчайшие для Украины птицы, как черный аист, скопа, орел беркут, филин и др.

На брошенных полях и лугах появилась степная дрофа.

Стало чрезвычайно много рыбы, особенно поражают своей величиной гигантские сомы.

В лесах дикие копытные животные не справлялись с поеданием бурно растущей массы растений, и на больших площадях шел нежелательный процесс накопления «войлока» из многолетних высохших трав, загрязненных радионуклеидами, опасными для людей и животных в благополучной зоне, в случае возникновения пожара.

Тогда было найдено решение этой трудной проблемы - следовало ввести в зараженную зону животных, способных питаться грубой травянистой растительностью. Выбор пал на лошадь Пржевальского и зубров из Беловежской пущи.

В 1998 году из «Аскания Нова» и Лазовского конезавода завезли первую партию диких лошадей и выпустили на свободу.

Выпуск этих же животных повторили и в следующем году. Начальник егерской службы зоны отчуждения Чернобыльской АЭС Н.Г. Санчук сообщил, что большинство завезенных диких лошадей Пржевальского не только хорошо прижились на новых местах, но и стали активно их обживать и давать потомство. Зубры также присоединились к стаду, живущих там одичавших коров с телятами и стали с ними пастись.

Успешное начало эксперимента позволит ученым завозить сюда всех «лишних» лошадей из национальных питомников и зоопарков. Среди предоставленных самим себе диких животных станут действовать факторы естественного отбора. В 1999 году поголовье диких лошадей в зоне отчуждения Чернобыльской АЭС насчитывалось более 30 голов, среди них есть и жеребята. Благодаря героической и неустанной работе биологов, радиоэкологов в зоне отчуждения сейчас происходит постоянный природный отбор более приспособленных и стойких к радиаций животных многих видов, в том числе и лошадей Пржевальского. Их число постепенно растет с появлением все новых и новых поколений.

Когда в Монголии придет время, чтобы выпустить тахь на свободу - Гобийского заповедника, в любом случае, судьба их будет нелегкой.

Кто-то из них станет жертвой хищных зверей, кто-то погибнет от зимней стужи и голода, а некоторые погибнут просто от случайностей. Но большее их число сумеет уцелеть и будет давать потомство.

В дальнейшем ученым-натуралистам удастся расселить диких лошадей в другие регионы огромного Гобийского заповедника, и этим самым ускорить возможность более быстрого увеличения поголовья диких лошадей, представляющих важное звено экологического равновесия в природе.

Одновременно возрастут возможности сохранения генетического материала необходимого ученым, занятым улучшением пород лошадей.

Завершая настоящую статью, нужно отметить, что выдающиеся люди 19 столетия такие как Ф.Э. Фальц-Фейн, Д.А.Клеменец, Е.А.Бихнер, Н.И.Ассанов и другие выполнили с честью свой научный долг в сохранении для будущих потомков - лошади Пржевальского.

Задача ученых 21 века - найти разумные пути ее сохранения и преумножения в родной природе, а также расселения диких лошадей по другим странам, с приемлемыми для тахь условиями жизни.

В наше время наиболее идеальными условиями обитания лошадей Пржевальского нужно признать степные просторы Гобийской пустыни, где они более ста лет назад привольно обитали в течение многих лет.

Здесь, в условиях суровой природы, с резко континентальным климатом и редким, но исключительно питательным травостоем, при постоянной подвижности на пастбищах, шансы на ее сохранение в природе будут постоянно возрастать.

Условия вольной жизни приведут к формированию прежнего экстерьера дикой лошади, нормальному циклу полового созревания, росту плодовитости и выживаемости молодняка, что было частично утеряно при их полувольном образе жизни в заповедниках.

Монгольский народ много сделал в сохранении дикого животного мира в своей стране. Теперь нужно преумножить уникальную природу Монголии, особенно Гоби, собравшую на своей территории почти всех представителей флоры и фауны Центральной Азии.

Можно надеяться, что эта уникальная пустыня будет и в будущем притягивать внимание ученых разных стран; служить пристанищем «экологических туристов», где японцы, немцы и другие зарубежные гости будут проводить свой отпуск.

Жизнь монгольского народа всегда регламентировалась обычаями, которые передавались из поколения в поколение и поощрялись старшими и ламами.

На протяжении веков в стране укоренились и другие прогрессивные традиции. Сохранению разнообразных видов довольно большой численности диких животных и птиц, несомненно, способствовали быт и традиции народа. Монголы твердо следовали и следуют теперь принципам гармоничного существования природы и человека, что, естественно, совпадает с коренными ценностями буддизма.

Похоже, что долгая мечта монголов увидеть на просторах своих обширных степей несущиеся косяки диких лошадей приобретает реальные черты.

Хочется верить, что тахь и другие уникальные дикие животные в Гобийской пустыне и на всей Монголии будут жить всегда.

**А.И. КОРОВЕНКОВ,**
**доцент БГСХА.**

7 Буряад үнэн 12.06.2003
Дүрэй солбон
Дүхэриг №92(20754)
№24(325)

# ...А ВСЕ МЫ ЗНАЕМ волшебные превращения ЗОЛУШКИ

**Нынче, в декабре, детский сад № 110 «Золушка» готовится отметить свое 15-летие. С самого основания заведующей работает А.А. Чистякова - почетный работник общего образования РФ, руководитель высшей категории.**

И еще одно примечательное событие в жизни коллектива - исполнился год, как ясли-сад работает в тесной взаимосвязи с детской музыкальной школой № 6.

- Мы считаем, эксперимент удался. Живем с музыкальной школой под одной крышей, что очень удобно. Во-вторых, всему творческому коллективу и родителям очень понравилось это новшество - выбор художественно-эстетического направления. А это дает шанс выявить одаренных детей, и в перспективе тех, кто будет успешно заниматься в музыкальной школе, возьмут в 1-й класс 32-й школы, поскольку там и тут преподают одни и те же учителя. По существу, есть уже договор с директором школы В.М. Гуляевым. Дети должны учиться понимать и чувствовать прекрасное. И тогда будет меньше черствых и грубых людей, какими наводнен наш современный мир, - считает заведующая А.А. Чистякова.

Как истинный педагог Анна Алексеевна чувствует веление времени и вместе со своим энергичным заместителем по учебно-воспитательной работе, педагогом высшей квалификационной категории В.И. Братеньковой умеют создавать творческую атмосферу, вовремя поддержать и направлять в нужное русло инициативу своих работников.

Мы осмотрели методический кабинет. Поражает воображение не только объем материалов по самым разным направлениям учебно-воспитательного процесса, но и их строгая упорядоченность. «Очень удобно воспитателям. Применяют для занятий, не ищут, не копошатся, все, что нужно, в каталог занесено, и ясно, где что находится», - поясняет Валентина Ильинична.

Воспитатели ищут и находят интересные подходы к своей работе. Е.В. Кортукова, например, выиграла Гран-при среди воспитателей городского конкурса «Зеленый огонек». Особенно интересно проводят занятия по занимательной математике Т.В. Яковлева, по охране безопасности жизни - П.П. Русина, по пожарной безопасности - В.М. Халматова, по бурятскому языку - Б.Ж. Цыбикова. Добрым и чутким отношением к детям отличается Л.А. Романенко. С уважением были названы имена ветеранов - завхоза Е.Ф. Тигуновой, старшей медсестры Л.Г. Ровинской, поваров В.Н. Маслянниковой, И.И. Казлаускас, кладовщика Т.Е. Абраменко, машиниста по стирке белья Л.Г. Тимофеевой.

### УДИВИТЕЛЬНОЕ ЗАНЯТИЕ НА БУРЯТСКОМ ЯЗЫКЕ

*Особо была отмечена работа преподавателя бурятского языка Б.Ж.Цыбиковой. Для наглядности публикуем одно из творческих занятий, которое провела Баирма Жамбаловна в старшей группе детского сада. Удивительно то, что во время урока педагог ни разу не обмолвилась на русском языке для разъяснений. От начала и до конца звучал только бурятский язык.*

. ***Занятие по теме «Перелетные птицы»***

***Цель:*** *формировать представление детей о птицах.*

***Задачи***

*- воспитывать бережное отношение ко всему живому в природе;*

*- развивать у детей творческую активность, воображение, целостное восприятие объекта;*

*- обогащать и развивать речь детей;*

*- упражнять в употреблении количественных числительных 1, 2, 5, 9 в косвенных падежах с существительными.*

***Оборудование.*** *Макет дерева, письмо, рисунки птиц, разрезные картинки, фланелеграф с картинками о временах года, подносы с разрезными картинками.*

***Музыкальное сопровождение:*** *Аудиозапись с голосами птиц.*

***Ход занятия.***

*- Здравствуйте, дети.*

*- Здравствуйте.*

***1. На фланелеграфе картины о временах года.***

*- Дети, сейчас какое время года? (Ребенок показывает весну.)*

*- Весна.*

*Олег нам расскажет стихотворение о весне.*

*- Скажите, пожалуйста, когда птицы к нам прилетают?*

*- Весной.*

*Потому что солнышко греет, все растаяло, ожило, просыпаются насекомые - главный корм птиц, еще птицы вьют гнезда.*

*- Когда птицы улетят в теплые края?*

*- Осенью.*

***2. Стук в дверь. Заходит почтальон:***

*- Вам письмо.*

*Учитель: Дети, к нам пришло письмо.*

*(Достаю и читаю. Это письмо написано на птичьем языке. Крекре, тинь-тинь, фьють-фьють ( в сопровождении аудиозаписи).*

*- От кого же это письмо? Я не понимаю.*

*Дети: - Это письмо от птиц.*

*Я достаю листочки, а там задания.*

*- Дети, птицы нам прислали задания и мы должны их выполнить, вы мне поможете. Теперь вы должны посадить на деревья птиц, которые к нам прилетят, а некоторые уже прилетели. Какие это птицы?*

*- Перелетные.*

*Птицы лежат на столике, каждый ребенок берет свою птицу, сажает на дерево, рассказывает о ней стихотворение.*

*3. Игра «Сосчитай птиц», которые сидят на дереве: 1, 2, 3, 4, 5, 6, 7, 8.*

***Игра «Один — много».***

*- Дети, вот сидит ласточка одна, а если мы скажем их много. Как будет?*

*Ласточка - ласточки.*

*Ответы детей.*

***4. Физминутка.***

| ***Педагог:*** | ***Дети:*** |
|---|---|
| *Замахал крыльями воробей.* | *Делают взмахи руками.* |
| *Опустился на землю.* | *Садятся на корточки.* |
| *Ищет зернышка.* | *Поворачивают голову направо - налево.* |
| *Клюет, по сторонам оглядывается.* | *Кивают головой, поворачивают голову в разные стороны.* |
| *Поел воробей, опять крыльями замахал.* | *Делают взмахи руками.* |

*5. Части тела птицы.*

*На фланелеграфе макет птицы.*

*Голова,*

*Клюв,*

*Туловище,*

*Крылья,*

*Ноги.*

*Дети повторяют части тела.*

*Д/у «Составьте птицу».*

*Дети сидя собирают птиц из готовых материалов.*

***6. Итог занятия.*** *Звучит тихая, спокойная музыка.*

*Учитель: - Что вы нового узнали о птицах?*

*Все задания мы выполнили. Молодцы!*

*Птицы к нам прилетели, будем за ними наблюдать на своих участках. Птицы - наши друзья.*

... Мы обошли весь сад, побывали в группах. Везде зелень, большие аквариумы, цветы - и помногу... Живые уголки - один интереснее другого. А вот в старшей группе уже 6 лет живет попугай Кеша, очень контактный и забавный. Воспитатели с детьми с удовольствием ухаживают за всем этим хозяйством. Также сажают огород, получают осенью неплохой урожай.

- Перечисляя положительное, хотелось бы подчеркнуть, что все наши начинания находят поддержку городского управления образования. Сам начальник ГУО В.В. Сергеев, методист В.И. Гусак, Н.И. Федорова, специалисты А.М. Аюржанаева, В.А. Карамышева уделяют должное внимание. И в год юбилея, когда мы еще более усиливаем наши позиции, их помощь бесценна, - отметила Анна Алексеевна.

На стенах коридоров удивительная живопись - эпизоды из сказки «Золушка». В спортивном зале дети тренируются по восточному методу «ушу». С детьми по договору работает Э.Д. Алтаев. Как ловки в разминке движения детей, уже видно, приучены и имеют несомненный интерес к этому виду занятий. Издали слышна музыка, и детские голоса плавно набирают высоту. Да, кстати, воспитанники нового комплекса «Детский сад-ясли-музыкальная школа» уже выступали на сценах оперного и русского драматического театров, на площади Советов. Среди них поющие и танцующие Даша Маслянникова, Катя Грачева, Ваня Сироткин, Настя Ситникова, Настя Ядрова, Люда Алексеева. Кто знает, может, подрастает здесь будущая эстрадная звезда Бурятии.

Ведь все так и начинается в жизни - с первой песни, с первого удачного выступления, увлечения чем-либо занимательным. И для этих детишек - с первой обители детства, называемой «Золушка». А все мы помним волшебные превращения Золушки...

**Галина ДАШЕЕВА.**

**НА СНИМКАХ: А.А. Чистякова, В.И. Братенькова; Т.В. Яковлева в логопедической группе; Медсестра Л.Г. Ровинская. Занятие «В мире сказок» проводит Е.В. Кортукова; Б.Ж.Цыбикова учит бурятским играм; П.П. Русина на занятии по физкультуре;**

**Фото Радна-Нимы БАЗАРОВА.**

12.06.2003 Буряад үнэн №92 (20754) Дүхэриг

Сагай сүүрэн

№24 (325)



## Буряад Республикын 80 жэлэй ойдо

# ТҮГНЫН ТАЛА ТҮҮХЭ ДОМОГООР БАЯН ЮМ

**1927 оной сентябриин 26-да ВЦИК-эй тогтоолой ёһоор манай Мухар-Шэбэрэй аймаг бии болоһон намтартай. Агууехэ Октябриин хубисхалай урда тээ аймагай газар дээрэ арбаад мянган шахуу үрхэтэ айл - таряашадай бүлэнүүд байһан юм. Зүгөөр ехэнхи ажахынууд үгытэй тулюур байдалтай һэн.**

**Тиихэ сагта аймагай газар дайда хоёр хуби - ородууд болон буряадууд боложо хубаардаг байгаа. Ород зон волостьнууд боложо хамтараа, харин буряадуудые хошуунууд гэжэ нэрлэдэг һэн. Мухар-Шэбэрэй, Дээдэ-Үдын уездын ородууд зургаан һууринһаа бүридэдэг: Хуушан ба Шэнэ Заган, Шаралдай, Гашай, Һэбэлдэй, Мухар-Шэбэр. Буряад нютагууд гэхэдэ, Зандин, Суулга, Сагаан-Шулуутай (Кусота). Хориин аймагай Батанай-Харганын хошуунуудтай хамтардаг байгаа.**

Агууехэ Октябриин хубисхалай һүүлээр, орон доторнай ондоо байдал тогтожо, манайшье аймагай ажабайдал хубилһан юм. Тэрэ сагта партиин болон комсомолой эмхинүүд хүндэ хүшэр бэрхэшээлнүүдые дабажа, коммуна, колхозуудые тогтоохо үедэ яһала ехэ оролдолго, баатаршалга гаргаа гэхэдэ, алдуу болохогүй. 1928 ондо аймаг соомнай оройдоол «Фреза» гэжэ хоёр хүдөөгэй артель, гурбан ТОЗ-ууд байгаа.

Мухар-Шэбэрэй аймаг Мухар-Шэбэрэй, Никольскын, Окино-Ключевскойн волостьнуудһаа, Гочитскын, Батанай-Харганын хошуунуудһаа болон Шэнэ-Сретинскын хүдөөгэй зүблэлһөө бүридэһэн байна. Һүүлээрнь 1935 ондо Бэшүүрэй аймагай бии болоходо, Гочитскын хошуун Шэнэ-Сретинскын хүдөөгэй зүблэл хоёр Мухар-Шэбэрэй аймагһаа гараха баатай болоо һэн.

1930-31 онуудта коллективизаци-хамтаралга тон эршэмтэйгээр ябуулагдаа. Энэ хэрэг ябуулгада олон хүнүүд өөрынгөө баатаршалга, габьяа харуулһан. Жэшээ болгон хэлэбэл, «Скороход» гэдэг Ленинградай гуталай фабрикын хүдэлмэрилэгшэ Федор Александрович - хорин табан мянгатан, манай аймагта түрүүшын колхоз байгуулгада бага бэшэ ажал ябуулһан хүн.

Манай аймагай түрүүшын олон коммунистнууд, Ленинскэ комсомолой гэшүүд социализм байгуулгада, хүдөөгэй ажахын хубилалтада өөрынгөө ами наһые хайрлангүй зорюулһан юм. Нэрлэн хэлэбэл: Иван Брылев, Семен Голиковский, Семен Донской, Сабо гэгшэд болоно.

Шэнэ-Заган тосхондо ажаһуугша К.Л.Денисов колхоз тогтоохо ажалда ехэ эдэбхитэй эмхидхэгшэ, политическэ ажал ябуулһан хүн гээшэ. Энэ хүмнай үнинэй партизан, Забайкали шадар Советскэ засаг тогтоолсоһон, мүн лэ Буряадай делегацитай хамта гурил шэрэһэн эшелон үдэшэжэ, аяар холо Москва ошоһон намтартай. Тэндэһээ ерэмсээрээ, хамсыгаа шамажа, баһал эдэбхитэйгээр хүдөөгэй ажалшадай, таряашадай дунда колхоз, коммуна эмхидхэхэ хэрэгтэ ехэхэн ойлгуулламжын ажал ябуулһан байна. Тэрэнэй аша туһаар арбаад шэнэ колхозууд эмхидхэгдээ. Парти болон Совет засаг К.Л.Денисовэй ажалые үндэрөөр сэгнэжэ, 1931 ондо ажалдаа габьяатай байһанайнь түлөө Ленинэй орденоор шагнаа.

1935 ондо аймаг дотор коллективизаци дүүрэбэ. Колхозуудые һандаргангүй, улам саашань хүгжөөхын түлөө коммунистнуудые, комсомолшуудые ударидагшаар, бэшэшье мэргэжэлтэдээр табижа эхилһэн юм. Никольскын Ворошиловай нэрэмжэтэ колхозой түрүүлэгшээр Т. Варфоломеев, «Политотдел» колхоздо (Хонхоло һуурин) - Л. Калашников, Мухар-Шэбэрэй тосхондо - А. Батурин, «Большевик» колхоздо - М.Иванов, «Улаан-Заган» колхоздо - Г.Разуваев, Кировэй нэрэмжэтэ колхоздо (Гашай һуурин) - Г. Ревенский, Усть-Алташада С. Хандажапов гэгшэд хүдэлһэн байна.

Бригадирнуудые, малай фермэ даагшадые, малай аргашадые, агротехнигүүдые, барилгашадые, тоо бүридхэгшэдые тусхай курсануудта һургаха хэрэгтэ аймагай захиргаан ехэ анхарал табиһан. Аймагай тусхай һургуулинууд жэл бүхэндэ 130-140 элдэб мэргэжэлтэдые һурган гаргадаг һэн. Удаан бэшэ саг болзор соо һаалишадые, хонишодые, шубуушадые һургадаг байгаа.

1932 ондо аймаг соо Хонхолын Гашайн хоёр МТС байгуулагдаа. Тэрэ сагта бүхы республика дотор мэдээжэ болоһон стахановецууд: тракторна бригадын бригадир Л.Цыренов, комбайнер А.Варфоломеев Хонхолын МТС-һээ гэхэ мэтэшэлэн. Манай аймаг социализмын байгуу-лалгада бага бэшэ үүргэ дүүргээ. Ажалай илалтануд Хонхолын МТС-эй «Хүндэлэлэй Тэмдэг» гэһэн орден гэршэлжэ үгэнэ ха юм даа.

1934 ондо аймагай газар элдүүрилдэг таһагта ба МТС-тэ юһэн агроном, долоон зоотехник, гурбан малай аргашан, гурбан мелиоратор хүдэлдэг һэн. Тэдэнэр колхозуудай мэргэжэлтэдтэй хамта артелиин ажахыда ажалай шэнэ оньһон арганууды хэрэглэжэ эхилһэн байна. Тон харюусалгатай хүмүүжүүлгын ажалые колхознигуудай дунда түрүү коммунистнууд, комсомолшуудд, багшанар эмхидхэдэг бэлэй. Тосхон ба һуурин бүхэндэ ажалай ударник, стахановец гэһэн нэрэ зэргын түлөө габшагай ажалай мүрысөөнүүд болодог һэн. Илангаяа ВКП(б)-гэй арбан долоодохи съездые нэрэтэй солотойгоор угтахын түлөө, мүн лэ Бүхэсоюзна хүдөө ажахын 1939 оной августын 1-дэ болохо выставкэдэ хабаадахын түлөө эршэмтэй ажалай мүрысөөн хаа хаанагүй дэлгэрһэн юм. Зуу гаран ажалай түрүүшүүл хүдөө ажахын энэ выставкэдэ хабаадаха хуби заяатай байһан гэдэг.

Агууехэ Октябриин 70 жэлэй ойе, аймагай тогтоһоор 60 жэлэй ойн баярые угтахадаа, зургаан совхоз, долоон колхоз тоологдодог һэн. Эдэ ажахынуудта зургаан мянган гаран хүнүүд ажаллажа, амжалта туйлажа ябаһан алдартай. Бүхыдөө эдэ хүдөө ажахынуудта 23 МТФ, 240 гаран хониной отара байһан юм. Харин 113 мянган гектар хахалагдаха һайн хүрьнэ шэмэтэй газартай бэлэй. Промышленна ажахынуудай коллективүүд табигдаһан түсэбһөө гадуур нэгэ миллион 872 мянган түхэригэй товарна продукци гаргадаг байгаа. Табан жэлэй түрүүшын жэлэй түсэб уялганууды аймагай бүхы промышленна ажахынууд үлүүлэн дүүргэһэн. Муу бэшэ ажалай дүнгүүдые харуулжа, аймагай агропромышленна нэгэдэлэй ажалшад 12-дохи табан жэлэй түрүүшын жэлые угтаһан.

Бүхэсоюзна социалис уялгануудай дүнгүүдээр, гүрэнэй түсэб амжалтатайгаар дүүргэһэнэйнь түлөө 1986 ондо Мухар-Шэбэрэй аймаг, Ленинэй нэрэмжэтэ колхоз КПСС-эй ЦК-гай, Министрнүүдэй Советэй, ВЦСПС-эй болон ВЛКСМ-эй ЦК-гай дамжуулгын Улаан туугаар шагнагдажа, баһа нэгэ баяр баясхалан болоһон байна.

Энэл даа, аймагаймнай үнгэрһэн сагай түүхэ омогорхол. Тэд яахаб даа, мүнөө сагнай ондоо болонхой. Зарим нэгэ хүдөө ажахынуудай һандаржа һалажа байгаашье һаань, арга шадалаараа оролдолго гарган ажаллаха манай нангин уялга!

**Цыденжаб ЦЫРИТОРОН.**

*(Аймагай библиотекын краеведческэ фондһоо болон архивһаа абтаба).*

# СЭЛГЕЭХЭН СУУЛГАЯА ОРОХО ЗУУРАМ...

*Жаргал ДАШИНИМАЕВ*

**ХҮРХЭ - НАЙЖА УУЛАМНАЙ**

Хүрибтэр, ногообтор, шарабтар
Хүнжэлнүүдээр хушагдаһан,
Хонгор арюухан Түгным талые
Хотойлгон мүндэлһэн Суулгамни,
Холуураа саагуураа сэнхирхэн
Хангай хүбшэ хаданууудаар
Хүбөөлүүлэн захатаһан
Хүхюун уужам нютаг юм даа.

Түгным талые эсэдхэгшэ
Тахилтай, мүргэлтэй сахюусан -
Халзан малаан, һүн сэржэмтэй*
Хүрхэ найжа ууламнай
Хэдэн сая жэлнүүдэй
Хойно хойноһоо үнгэртэр
Хүндэтэ Суулга нютагыем
Хамгаалан найжалхань болтогой!

* *Һүн сэржэмтэй - суулгынхидай тахилтай хада Хүрхэ уула һүн сэржэмтэй юм, архяар бэшэ.*

**СЭЛГЕЭХЭН СУУЛГАЯА ОРОХО ЗУУРАМ...**

*(Дуун)*

Үргэнхэн Суулгаяа орохо зуурам,
Үхибүүнхэн наһамни һанагдадаг,
Үхибүүнхэн наһанайм үлгыхэн
Уужамхан арюухан тоонто нютаг.

**Дабталга:**
Хангай хада ууланууудаар
Хүбөөлүүлһэн тэнюун нютаг юм даа,
Арюухан урасхалта горхонуудаар
Аралтаһан сэлгеэ нютаг юм даа.

Сэлгеэхэн Суулгаяа орохо зуурам,
Солгёохон наһамни һанагдадаг,
Солгёохон наһанайм домогхон
Сагаанхан сэржэмтэй* нютаг юм даа.
**Дабталга.**

Тэнюунхэн Суулгаяа орохо зуурам,
Түгэлдэр наһамни харагдадаг,
Түгэлдэр наһыем найжалһан
Тэнюухэн арюухан тоонто нютаг.
**Дабталга.**

Үбгэрхэдэжэ мүнөө ябахадам,
Уужамхан, дуулимхан Суулгам минии
Уринхан дулаанаар харагдан,
Ухаанхан зүрхыем хүлгүүлһээрээ...
**Дабталга:**
Хангай хада ууланууудаар
Хүбөөлүүлһэн тэнюун нютаг юм даа,
Арюухан урасхалта горхонуудаар
Аралтаһан сэлгеэ нютаг юм даа.

* *Сагаанхан сэржэмтэй - Суулга нютагым сахижа байдаг Хүрхэ найжа ууламнай һүн сэржэмтэй юм (архяар бэшэ).*

**СУУЛГЫН СОЛО**

*(Дуун)*

*Хүгжэмынь Ю.Ирдынеевэй.*

Зургаанхан эхитэй Сулхаримнай
Заганхан дабаанһаа гарадаг юм,
Зандинаа, Балтаяа, Суулгыемни
Заяалан һайханаар шэмэглээ юм.
**Дабталга:**
Сэлгеэ Суулгым
Солгёон зоной
Соло алдар
Энхэл байг!
Үеын үеэр,
Үнэр бэеэр
Үлзы хэшэг
Мүнхэл байг!

Сэлгеэхэн сагаан Суулгамнай
Сэнхирлээд манаран харагданхай,
Сулхари Түгным адаг болон
Сутларуулһан маанады нютаг манай.
**Дабталга.**

Халзанхан малаан Хүрхэ уула
Хабтагай Суулгыем найжаланхай,
Түгэлдэр наһанайм табисуурынь
Тоонтохон нютагһаам барисаатай.
**Дабталга.**

Түгнынгөө үргэнхэн тала дайда
Тайбанаар хотойлгоо юм Суулгамнай,
Түбхинэһэн хүдөөгэй ажахытай
Түмэндэ суурхаһан алдартай юм.
**Дабталга.**

**СЭЛГЕЭХЭН СУУЛГАМ САНААНДАМНИ**

Үхибүүн наһанайм үлгы
Үндэрхэн наһанайм найжа -
Үргэн Суулга тоонто нютагаа
Үгэлэн дурсан ябадагби.

Хабтагай үргэн тала дайда
Халюуран манаран харагданги
Наһанайм жаргалай эхин -
Намжуухан Суулга нютагни.

Бажагар, Үлзытэ, Уһата,
Баян-Үндэр, Хүрхэ, Эльбэр-Шэбээтэ -
Хангай хада ууланууудаар
Хүбөөлүүлһэн элдин нютаг юм даа.

Нарата үргэн тала дайдаа
Ногообтор, шарабтар, хүрибтэр
Номин хүнжэлөөр бүрхөөһэн
Намжуу арюухан нютаг юм даа.

Холодожо, түүхэ болоһоншуу
Хуушанай Совет сагуудтаа
Хаа-яаа түрэһэн нютагтаа
Харижа айлшалжа ерэхэдэмни,

Хабтагай Суулгым гудамжануудаар
Хүдөөгэйхидэймни хүгжэлтэ гэршэлжэ,
Хараад угаа һайшаамаар
Харалтануд байгша һэн жэрыжэ.

Айл бүхэндэ холодильник,
Автомобильшье - олонойдо,
Телевизор, радио бэшэшье
Түбхин байдалай тэмдэгүүд.

Таляан үргэн бэлшээреэр
Талын хүнэй баясамаар
Табан хошуу адууһа мал
Таража бэлшэгшэ һэн зохидоор.

Урагшаа хойшоош харайлдагша һэн
Үмсыншье хамтыншье машинануд,
Хүдөө тээшээ тэгүүлдэг һэн
Хүсэ ехэтэй тракторнууд.

Тиимэ байгаа, теэд мүнөөдэр
Тиимэ гэхын аргагүй,
Тулюуршаг мүнөөни ажабайдал
Тойрожо нютагаархидым гараагүй.

Ажахынь муудаа мүнөө,
Адууһа малайнь тоо толгой
Аягүйхэнөөр үсөөрөө.
Артелиин хүсэтэ техникэ,
Ажалшадаймнай хамтын зөөри:
Адууһа малайнь фермэнүүд, МТМ-нүүд
Арбаадхан жэлэй турша соо
Аргагүй хяаран һандараа.

Ажаллаһан хүн салинтай,
Оньһото техникэ эзэнтэй
Байха байгаа, теэд мүнөөмнай
Тиимэ бэшэл даа, зэбүүтэй.

Хүшэр хүндэ сагуудта
Хабтагай Суулгым ажалшад
Хоорондоо эбтэй, тулгатай
Хамтаран эблэрхэл байгаа.

Түгнымнай талын адагта
Түгнэ Сулхаримнайш хамтаржа,
Түлхинэл ха юм даа урасхалаа
Түргэдүү дошхон Хёлго руугаа.

Энээн тухай эртэ урдын
Эдитэй шэдитэй үгэнүүд бии:
Олоной олзо ехэ,
Хамтын хаба ехэ.

9
Сагай сүүрэн
№24 (325)
Буряад үнэн
Дүхэриг
12.06.2003
№92 (20754)

Буряадай мэдээжэ журналист В. Р. ШИРДАРМАЕВАЙ гэрэлтэ дурасхаалда

# АХА НҮХЭРЭЙ ХУРСА ГУУРhАН

(Очерк)

**Анхан сагта 1973 ондо Мухар-Шэбэрэй аймаг ажаллахаяа ерэхэдээ, тон түрүүн Василий Раднаевич Ширдармаевтай танилсаhан хуби золтой хүнби. Теэд тэрэ гэhэннhээ хойшо аяар гушаад жэл үнгэршэбэл даа. Тиихэдэ Василий Раднаевич залуухан хүбүүн, гушаад гарамгай наhатай ябаhан юм. Юундэб даа, энэ хүн намда ехэ урин дулааханаар харагдаа hэн.**

Алтан дэлхэй дээрэ үндыhэн угай табисуураар, аба, эжын буянгаар эрхэлэн тэнжээд, мэнгээрhэн наhаяа үлгы соо бөөмэйлөөд, амиды мэндэ ажабайдалай жама ёноор ябаха гээшэ хүн бүхэнэй үйлын үри болоно. Хэнэйшье мэдэhээр, хүнэй ганса наhан мүнхэ бэшэ, хэнhээшье үгэ hурангүй мүнхэрхэ эрхэтэй хүнэй хайран наhан. Ажабайдалай далай тиимэшье гүйхэн бэшэл даа. Тиимэhээ хүн түрэлтэн ажабайдалай орёохон бэрхэшээлнүүдые дабажа, өөрынгөө ёното жэгүүр далиие бүри дээшэнь үргэхэ гэжэ оролдодог гээшэ. Эгээл иимэ хүнүүдэй нэгэн байhан, аха нүхэр тухайгаа hанан, дурдан хөөрэхэ хүсэл намда түрэhэн байна.

1938 оной мартын табанда уhан голой харьялха сагта, ургы ногооной бултайха үедэ, жэргэмэл шубуухайн жэргэжэ байхада, Боом нютагай Худай гэжэ газарта юрын лэ буряадай hэр бүлэ соо, юртэмсэ дээрэ мүндэлhэн дэлгэр баян намтартай. Хүл нюсэгөөр хульбэрhэн баахан балшар наhаниинь, тоонто нютагтайнь тон нягта холбоотой байнгүй яахаб. Василий Ширдармаев хара багаhаа hүбэлгэн бэрхэ, хурса hонор ухаатай байhан юм. Намда нэгэ иимэ hонин ушар хөөрэhыень огто мартагшагүйб. Энэ тохёолдоhон ушар иимэрхүү удхатай hэн:

«Үбэлэй hарын янгинама хүйтэн байгаа бэлэй. Би тиихэдэ табатайхан ябаа гээшэ гүб, али зургаатай гү? Тухайлхада, үшөө hургуулида ороогүй ябаал хаб даа. Нэгэтэ эжы аба хоёрhоо тэрьедэжэ, шандаганда табиhан урьхануудаа шалгаха гэжэ шиидэбэб. Сээнтэрhээ ой хүрэтэр яhала зайтай hэн. Уданшьегүй ошохо гэhэн газартаа гүйдэлөөрөө ерээб. Тиихэдэ ойн саhан үбдэгсөө гэхээр ехэ hэн. Ойн саhа махан, яhала хүльбэрөө, хүлэрөө, унаа гээшэбиб. Арай-ёохон гэжэ тэрэ урьхануудаа олобоб. Тиигэhээр ябатарни оройхоншье болобо хэбэртэй. Угайдхадаа, тэрэ үдэр булай хүйтэн байгаа. Бишье дааража эхилбэб. Үшөө саашаа шандаганай зүргөөр ябажа ябатарни, урдамни урьхада ороод, үхэшэhэн шандаган хэбтэжэ байба. Одоол тиихэдэ, би баярлаа бэлэйб. Гэнтэ мэдэхэдэмни, ой соо харанхы болошобо. Ойр зуура абяагүй зогсоhоной hүүлээр, түүдэг носоохо гэжэ бодобоб. Хуурай мүшэрнүүдые эндэ тэндэhээ суглуулаад, носоохо гэхэдэмни, үгы даа, носохо юумэн бэшэ. Шиигтэй байгаа хаш. Талаан болоходоо, hүүлшын шударуулай модоор носоогоо hэм. Түүдэгэй хажууда дулаасаад, гэртээ ябаха тээшээ түхеэрбэб. Шандагаяа саhан дээгүүр шэрээд, ошожо ябатараа төөришоо hэм. Ой соо нүхэн харанхы, ерэhэн мүршье харагданагүй, тойроод шагнахадамни, гансал ой модоной шууяан дуулдана. Зүгөөр зүрхэмни түг-түг сохилжо, айдаhамни ҳүрэжэ эхилбэ гээшэ. Одоол яаха бэлэй гэжэ гүлмэрхэн ухаандаа hанаад, томо модон шиидам гартаа бүхөөр барижа, халта зүрхэ ороо hэм. Эжы, аба гэжэ хашхархадашье туhа болохогүй гэжэ ухаандаа ойлгоод, огторгойн одо мүшэдые обёорон харабаб. Хойто зүгтэ долоон мүшэд ялалзадаг бэлэй гү гэжэ hанаад, дээшээ шэлэ хүзүүнэйнгээ шалашатар харан харан, урда зүгөө олоо hэм. Тиигэhээр ябатараа, харгы дээрэ гаража, сэхэ гэр тээшээ түргэхэн алхалбаб. Гэнтэ добын саанаhаа сээнтэрэй гэрнүүдэй зайн галнууд харагдажа, досоомни нээрээ нара гараhандал болоо hэн. hэмээхэн хоройнгоо үүдэ нээжэ, олзо шандагаяа гэшхүүр доро нюугаад, гэртээ оробоб. Хэнэйшье мэдэhээр, эжымни намайе бэрхэш хүбүүн гэгүй, харин хараажал мэдээ hэн. Эжы, абын хараал hургаал боложо үгэдэг ха юм даа. Тиимэhээ би юушье дуугарангүй, хүнжэл дороо ороод, дааража эсэhэндээ дулаахан нойроор уташоо hэм».

Ушарынь гэхэдэ, энэ хөөрөөень ехэ hонирхон шагнаад байхадаа, би сэдьхэлдээ иигэжэ hанаа hэм. Энэ хүмнай хара багаhаа ажалша бэрхэ, нээрээл халуун шулуу долёоhон хүн. Василий Раднаевич нютагайнгаа эхин hургуули дүүргээд, тиихэ сагта нютагтань дунда hургуулиин үгы байhан дээрэhээ, Хара-Шэбэрэй дунда hургуулида hуралсалаа үргэлжэлүүлhэн юм. Магад, эндэ ород, татаар үхибүүдээр hурахадаа, ород хэлэ hайн мэдэхэ болоhон байна. Энэ hургуулида удааншье hурангүй, Улаан- Удын нэгэдэхи интернат-hургуулида hураха баатай болобо. Гэбэшье, интернат-hургуулияа дүүргэмсээрээ, Буряадай хүдөө ажахын дээдэ hургуулиин зооветеринарна факультедтэ орohон юм.

Дээдэ hургуулияа хүсэд дүүргэхэ аза талаангүй байжа, гэртэхиндээ хамhалсаха гэжэ бодоод, түрэл нютагаа бусаhан намтартай.

Түрүүн нютагаа ерээд, монтёроор хүдэлөө, мүн лэ элдэб ажалнуудые хэhэн байна. Уданшьегүй «Эрдэм» совхозой комсомолой эхин эмхиин секретаряар хүдэлжэ эхилээ hэн. Одоол эндэ ниитын ажалда эдэбхитэйгээр хабаадалсажа, ажалай алтан жолоое барижа шадаа гэхэдэ, алдуу болохогүй. Уг гарбалаа уhанда хаяагүй ябаhан Василий Ширдармаевай ажабайдалай уужам харгы Түгнын талаhаа эхин зүргэтэй. Тала мэтэ уужам сэдьхэлтэй хүн, хэзээдэшье тэнигэр, дорюун ябадал ха юм. Ажабайдалай орёохон зангилаае тайлажа задалхань бэрхэтэй. Хэды хүндэ ушар үйлэ хэрэгүүд дайралдабашье, Василий Раднаевич зориhон зоригоо хухалаагүй, урагшаа hанаатай, сагаан сэдьхэлтэй хүн байгаа.

1967 ондо аймагай түб хото Мухар-Шэбэр ерэжэ, радиокорреспондентээр хүдэлжэ эхилбэ. Энэ ажалда удаан хүдэлэнгүй, аймагай редакци уригдажа, хүдөө ажахын таhагые даагшаар наhанайнгаа амаралта болотор хүдэлhэн юм. Иигэжэ журналистын ажалтай дүтэ танилсаhан. Хоёр хэлэеэ адли тэгшэ мэдэхэ hэн тула, угай табисуурhаа үгтэhэн талаан бэлигынь эли тодоор сэдьхэл соohоонь булаг мэтээр бурьялжа гарahан байна. Ушарынь гэхэдэ, хүдөөгэй ажабайдалай шэнжэ шарай харуулhан hонин hонин материалнуудые бэшэхэдээ, аргагүй шадамар бэрхэ байhан. Илангаяа хүнэй сэдьхэл, hанаа зобоohон үйлэ хэрэг үнэншэмөөр зураглажа бэшэhэниинь hайшаалтай. Ажалайнгаа хэрэгээр хүдөө хээгүүр ябахадаа, хүн зонтой үгэеэ ойлголсожо хөөрэлдэдэг бэлиг шадабаритай байгаа бшуу. Харин хүнгэн, бэлэн ажал бэдэржэ ябаагүй, хэhэн ажалдаа тон наринаар хандажа ябаhан хүн гээшэ. Тиимэhээ бэшэhэн очеркнууд, зураглалнууд, репортажнууд, бэшэшье материалнууд гэршэлжэ үгэнэ.

Би Василий Раднаевичай гүн сэдьхэлэй баялигаар ходо омогорхожо ябадагби. Ёнотой журналист түрэhэн хүн байгаа. Аймаг соомнай болон республика дотор энэ журналистые мэдэхэгүй хүн хомор гэжэ hанагдана. Юундэб гэхэдэ, тэрэнэй бэшэhэн материалнууд республика соомнай гаража байдаг бүхы шахуу сонинууд дээгүүр хэблэгдэhэн байха. Мүн лэ радио, телевизорээршье дамжуулагдаа. Ажал хэрэгтээ hайн ябаhанайнгаа түлөө «Буряад Республикын габьяата соёлой хүдэлмэришэн» гэhэн хүндэтэ нэрэ зэргэдэ хүртэhэн. Ажалай ветеран, Россин журналистнуудай холбооной гэшүүн. Баhал бэшэшье hайшаал, магтаалда хүртэhэн зиндаатай.

2002 оной мартын 4-дэ түрэhэн үдэрэйнгөө нэгэ үдэр урда тээхэнэ Василий Раднаевич Ширдармаевай зүрхэнэй сохисо тогтошоо hэн. Тэрэ гэhэн сагhаа хойшо нэгэ жэл үнгэршэбэл даа. Теэд Василий Раднаевич бидэнэй сэдьхэл соо хэтэ мүнхэдөө үлэнхэй. Жаран дүрбэн наhан дээрээ жаргажа амарха үе сагтаа хүндэ үбшэндэ нэрбэгдэн, сагhаа урид наhа барahан аха нүхэрнай харюусалгатай ажал hэргээжэ, тодорхойлбол, «Түгнын толон» сониноо дахин уншагшадайнгаа анхаралда гаргаhан байна. Гэбэшье, би энэ ажалыень саашань үргэлжэлүүлжэ байхадаа, яаха аргагүй омогтой ябагшаб.

**Василий Раднаевич Буряад орондоо болон аймаг соогоо ехэ хүндэтэй хүн гээшэ. Тиимэhээ нэрыень мүнхэлжэ, би нэгэ иимэ дурадхал оруулха байнаб. Нютагаархидынь, үетэн нүхэдынь, түрэлхидынь булта хамтаран хөөрэлдэжэ, hүүлшынгээ наhан болотор бэшэhэн очеркнуудые, зураглалнуудые болон бэшэшье материалнуудые хэрэглэн, тусхай ном болгожо хэблээ hаа, hайн байгаа гэжэ hананаб. Зай, энэ хөөрөөгөө шүлэгэйнгөө мүрнүүдээр түгэсхэхэмни.**

**Аха нүхэрэйм хурса гуурhан**
**Алишье зүгтэ мэдээжэ**
**hэн даа.**
**Талаан бэлигэй, сэдьхэлэй**
**хуудаhан**
**Түгнын талаар суурхаhан**
**зандаа.**

**Цыденжаб ЦЫРИТОРОН,**
**поэт,**
**Россин Уран зохёолшодой**
**холбооной гэшүүн,**
**«Түгнын толон»**
**сониной редактор.**

## Хүүгэдтэ зорюулагдаhан шүлэгүүд

*Цыденжаб ЦЫРИТОРОН*

**БАРИЛДААН**
Бараг ехэ барилдаан,
Багашуулай hорилдоон -
Баруун хотоной үйлсэдэ
Боложол байна хэбэртэй.

Хоёр бүхэшүүл тэнсэшоо,
Харгын тоohон бурьяшоо.
Хам баряад, хүшэлсөө,
Хажуу тээhээ түлхилсөө.

- Газаа, досоо дэгээ, -
Гэлдэнэ хараашад тэндэhээ.
Бэе бэеэ гэтэшоо
Бүхэшүүл, баарhад эсэшоо.

Одоо эндэ юун ааб?
Ошор хүлhөөнь шүүрээ.
Нүгөөдэнь газар шарбаа,
Нээрээ, тулалдаан дүүрээ.

**АНГУУШАН**
Хүлөө холоohон,
Хүлhөө гоожуулhан
Ангуушан ойдо
Алхална hүрөөтэй.
Ангай мүрнүүд,
Анханай зүргэнүүд
Зураг шэнги
Зурына урдань.
Мүшэрhөө тороод,
Мэгдэнэ баhа.
Саhа махан,
Саашална барhан.
Аалаяр нүхэр
Гэнэншье hаа,
Ангууд айхал.
- Одоол абяагүйгөөр,
Огто буугүйгөөр,
Олон шандага
Олохоб, - гэнэ.
Шабын түмэр
Шандаганай урьха
Шамбай түргэн
Шалгана хүбүүн.
Харин теэд,
Халаг даа,
Уяатай шандаган
Урьхадань үгыл.

**ШАГАЙ**
Шаг шууяан -
Шагай шүүрээн.
Шанга абяан -
Шагай буляалдаан.
Хүршымнай гэртэ
Хүлгөөтэй угаа,
Үхибүүдэй зугаа
Үни эхилэнхэй.
Шара, улаан
Шагай адхараа.
Дүхэригтэ hууhан
Дүүхэйнэр хашхараа.
Шаглай хүбүүн
Сомсойжо hуугаад,
Заабариин ёноор
Шагай шагаана.
Заримашуул хажууhаань
Яарана, мэгдэнэ.
Тэсэжэ ядахадаа:
- Түргэлыш! - гэлдэнэ.
Шаглай хүбүүн
Шүүхээр забдаба.
Сухалдаhан шагайшад
Шууялдажа захалба.
Шарахан шагай
Шангаар бууба.
Шаглай манай
Шашхаад hууба.

**ЭРХҮҮДЭЙ**
Хүршын петух
Хашхараа.
Хонгёо будильник
Хонходоо.
Үдбэл хүбүүн
Хүнжэлдөө.
Унтахам гэжэ
Хүндэрөө.
Бодохоор хүбүүн
Болоол даа.
Ошор hургуулидаа
Ошоол даа.
Хубсаhа хунарынь
Хаяатай.
Абынь хоолой
Абяатай.
Эбhээлнэ, эрхэлнэ
Эхэдээ.
Эшэхээ мэдэхэгүй
Эрхүүдэй.

**ВЕЛОСИПЕД**
Абань магазинhаа асараа
Аятай зохид велосипед.

Хүхиhэндөө хүбүүн хашхараа,
Хүршэ нүхэдтөө hайрхаа.

Годи-бэди мушхажа,
Гайка, шүрэб гээгээ.
Галдан hонёо бууража,
Голдонь хүрөө эбдээ.

Гарбан мөөртэй велосипедэй
Годигор педаль булгалаа.
Шэб шэнэхэн велосипедэй
Шэг шарай шулгалаа.

Хэндээш хэрэггүй болонхой
Хонхосог соо хэбтэнэ.
Гансал абань сухалтай
Галдан хүбүүндээ гэмэрнэ.

# БУРЯАД ДУУНАЙМ АЯЛГА ҺАЙХАН

*Захааминай аймагай Мэлэ һайхан нютагта 1938 ондо Жэгжэдэй Гэмпилэй (Доржын) гэр бүлэдэ арбадахи үхибүүниинь Мария басаган түрэһэн бэлэй. Айлай одхон хүүхэн багаһаа дуунда дуратай, ходол дуу хангюурдажа ябадаг байгаа. Цахирай дунда һургуули дүүргээд, БГПИ-гэй түүхэ ба хэлэ бэшэгэй факультет 1963 ондо түгэсөө. Мэлэдээ нэгэ жэл багшалаа һэн.*

*Удаань Буряадай номой хэблэлдэ корректорээр, техническэ редактораар, хэблэлэй, полиграфиин болон номой худалдаанай талаар гүрэнэй комитедэй мэргэжэлтэнээр — хамта дээрээ 30 жэл хүдэлөө. Мүнөөшье республикын типографида ажаллаһаар юм.*

*Ажалай ветеран Мария (Гарма) Доржиевна дуунда дуратай ульһаяа дэгжээн, буряад дуунуудай 6 суглуулбари бүридхэн хэблүүлээ юм. Бүри һаяхана «Уянгата дуунууд» гэһэн шэнэ ном бүридхэн гаргажа, дуунда дуратайшуулые баясуулба. Энэ ном 1000 хэһэгээр хэблэгдээ.*

*М.Д.ЖИГЖИТОВА зохёохы энэ ажалаа үргэлжэлүүлһээр. Иигэжэ уран шүлэгшэдые, композиторнуудые дэмжэнэ, дуушадта, шагнагшадта аргагүй туһатай хэрэг хэнэ гээшэ. Мария Доржиевна өөрөөшье дуунай аялга найруулаад үзэдэг, наһанайнь нүхэр Бадма Баторович энэ ульһыень бүри мүһэн дэмжэдэг юм. Хоюулан найр наадаар, түрэ хуримаар ябахадаа, ирагуу һайхан хоолойгоор дуунуудые гүйсэдхэжэ, зоноо баясуулдаг юм. «Буряад дуунуудаа дэлгэрүүлжэл байгыт даа, буянтай хэрэгээ үргэлжэлүүлжэл ябыт даа», — гээд Мария Доржиевнада хүсэе.*

*Галина ДАШЕЕВА.*

М.Д.ЖИГЖИТОВА

## ЗАМАЙ ДУУН

*Хүгжэмынь Б.Цырендашиевай*
*Үгэнь Д.Дамбаевай*

Алтанхан уужам дэлхэй дээрэ
түрэһэмни
Айдархан наһандам сэнтэйл
байн даа.
Айдархан наһандаа ябаһамни
Аласай харгыда сэнтэйл байн даа.

Сэнхирхэн уужам дэлхэй дээрэ
түрэһэмни
Сэнгүүхэн наһандам сэнтэйл
байн даа.
Сэнгүүхэн наһандаа ябаһамни
Сэхынгээ харгыда сэнтэйл байн даа.

Хүрьһэтэ уужам дэлхэй дээрэ
түрэһэмни
Хүхюун наһандамни сэнтэйл байн даа.
Хүхюухэн наһандаа ябаһамни
Хүнүүдэй хэрэгтэ сэнтэйл байн даа.

## ЗАНДАН-ЖУУГАЙ МАГТААЛ

*Хүгжэмынь В.Пантаевай*
*Үгэнь Ч.Гуруевай*

*Зүрхэн тарниин убдистай*
*Зандан-Жуудаа мүргэе, —*
*Арюун жаргал асарһан*
*Аглаг Эгэтын дасан лэ.*

Дабталга:
*Заяа хубиин шүтөөнтэй*
*Зандан-Жуудаа мүргэе, —*
*Бурхан багшын сурталтай*
*Буурал Эгэтын дасан лэ.*

*Зандан-Жуумнай заларжа,*
*Зандяа, адис дэлгэрээ.*
*Арад зоноймнай сэдьхэлдэ*
*Ашатын буян мүнхэрөө.*

Дабталга.

*Залуу хүгшэн илгаагүй*
*Зандан-Жуудаа мүргэе, —*
*Сахюусанаа хурадаг*
*Сайдам Эгэтын дасан лэ.*

Дабталга.

## ХУН ШУБУУН

*Хүгжэмынь Э.Жамбаловагай*
*Үгэнь С.Жамбаловай*

Дали үдын мүнгэн соохоо,
Дуунууд соохоо мүндэлөөлди!
Далижаһан сүн сэдьхэлээ
Дуунууд соогоо мүндэлөөлди!

Дабталга:

Хун шубуун уг гарбалтай,
Хуһан модон сэргэтэй,
Халюун тугтай угсаатамнай
Залиршагүй наран болтогой!

Зэндэмэни эрдэниие
Зүүдэн соогоо баринамди!
Зэлэ татаһан хун шубуудые
Зүүдэн соогоо даханамди!

Дабталга.

Энэ дэлхэй эрьелдэһээр,
Энхэ эжы хүлеэһээр,
Үлхөө жэлнүүд үнгэрһөөр,
Уг гарбалнай дамжаһаар зандаа.

Дабталга.

## ХУҺАН

*Хүгжэмынь В.Пантаевай*
*Үгэнь Ч.Гуруевай*

*Нарһан тужын захада*
*Нахилзана хуһахан.*
*Жэлэй дүрбэн сагта*
*Зүһэ шэгээ хубилгана.*
*Алтан наран соо наадажа,*
*Арюун агаараар амилан,*
*Хурын уһаар ундалжа,*
*Хүхэрэн гоёор ургана.*

*Наартай үндэр хуһахан*
*Наһаараа намтай сасуу юм.*
*Һэбшээ һалхинтай шэбэнэлдэн,*
*Һэршэгэнэн байхань зохид юм.*

*Дуулим үдэшөөр нютагтаа*
*Дуугаа дуулан ябахадаа,*
*Дунхан сагаан хуһаяа*
*Дүүхэн шэнгеэр тэбэригшэб.*

## ХУРШЫМНАЙ БАСАГАН

*Хүгжэмынь ба үгэнь*
*Д-Д.Жалсараевай*

Хорёогоймнай баруун тээ зэргэлээд,
Холхойтон хуршынхимнай һуудаг юм.
Хуршымнай эрхэ ганса басаганиинь
Хубүүдэй дурые татадаг юм.

**Дабталга:**

*Залуухан, сэбэрхэн хуршымнай басаган,*
*Арюухан басаган, миниишье дурые*
*татанал даа.*

*Үдэшэлэн газаагаа һуухадаал,*
*Хулеэнэм хуршынгөө басагые,*
*Үнеэндээ ошохыень харамсаараа,*
*Дахаад лэ ошоном хойноһоонь.*

**Дабталга.**

Басаганай халуухан зүрхые
Буляагааб,(хүхюутэйб) - жаргалтайлби.
Хорёодхон наһандаа гүлмэрдөөгүй
Колхоздоо магтаалтай - комсомол юм.
Залуухан, сэбэрхэн хуршымнай басаган,
Арюухан басаган, ханилжа һуял даа
хоюулаа!

## ХҮҮХЭН ДҮҮХЭЙ

*Хүгжэмынь Б.Наранбаатарай*
*Үгэнь Г.Чимитовэй*

Хулэг, хулэг зээрдыем
Хубшын харгы зобоогоо.
Хурин алаг зүрхыемни
Хушэр дуран зобоогоо.

Хүүхэн дүүхэй, хүүхэн дүүхэй
Хусэл дурым тоогоогүй,
Хүүхэн дүүхэй, хүүхэн дүүхэй
Хурин зүрхым зобоогоо.

Ардаг, ардаг зээрдыем
Арын харгы зобоогоол.
Алаг эреэн зүрхыем
Анхан дуран зобоогоол.

Айдар дүүхэн, арюун гоохон
Анхан дурым тоогоогүй.
Айдар дүүхэн, арюун гоохон
Алаг зүрхым зобоогоо.

Эмниг, эмниг зээрдыем
Эрьеын харгы зобоогоо.
Эреэн алаг зүрхыемни
Эхин дуран зобоогоол.

Эдир дүүхэй, эдир гоохон
Эхин дурым тоогоогүйл.
Эдир дүүхэй, эдир гоохон
Эльгэ зүрхыем зобоогоол.

## ХЭЖЭНГЭМНИ

*Хүгжэмынь А.Андреевэй*
*Үгэнь Г.Дашабыловай*

Буряад талаяа эрьенгээ
Бусаад ерээб.
Һэбхеэн хадаһаам һэрьенхэй
Һэбшээн ерээб.

*Дабталга:*

Газарай уужам дээрэ
Гансахан дайдамни.
Хэзээдэш хулеэн абыш,
Хэжэнгэмни.

Ургы сэсэгээ дэбдинхэй
Үлгы минии.
Эгээл багаһаам үргэнхэй
Эжым бэлэйш.

*Дабталга.*

Үлгэн ямархан нютагһааш
Үлүү дулаан.
Зулгы гансадам адлишуу
Зүрхөөр халуун.

*Дабталга.*

## ХЭЖЭНГЫН ХҮБҮҮД, БАСАГАД

*Хүгжэмынь Б.Шойдоковой*
*Үгэнь Г.Чимитовэй*

**Шалсаанамнай, һэбхеэмнэй**
**Шамай манан адислаа.**
**Хэжэнгын гол, Худан гол**
**Хэшэг аршаан амсуулаа.**

***Дабталга:***
**Хэжэнгын хүбүүд, басагад**
**Хэтын үргэн замтайбди.**
**Буряадайнгаа юрөөлөөр**
**Бултa заяа золтойбди.**

**Үбгэн баабайн нютагһаа**
**Үлүү тоонто байгаагүй.**
**Арадайнгаа урданай**
**Алтан заншал алдаагүй.**

***Дабталга.***

**Хэтын ажал домогтой**
**Хэмнэйш дорюун омогтой.**
**Мэргэжэлтэй, эрдэмтэй,**
**Мэргэн уран бэлигтэй.**

***Дабталга.***

## ШИНИИМ ТҮРЭҺЭН ҮДЭР

*Хүгжэмынь П.Дамирановай*
*Үгэнь Г.Чимитовэй*

*Эгээл дүтөөр һанагдаха,*
*Эгээл бүхөөр хадуугдаха,*
*Эгээл сэлмэг нэгэл үдэр*
*Эльгэ зүрхым эзэлдэг юм.*
**Дабталга:**
*Энэ үдэр, инагни -*
*Шиниим түрэһэн үдэр.*
*Энэ үдэр, инагни, -*
*Минии һэргэһэн үдэр.*

*Жэлдээ нэгэл хулеэлгэһээр*
*Жэргэн гурган ерэдэг юм.*
*Жаргал баяр элбэг ехээр*
*Шарга тэргээр асардаг юм.*

**Дабталга.**

*Нангин дурым батадхаһан,*
*Наһыемнай утадхаһан*
*Нараар гиигээ нэгэл үдэр*
*Намай, шамай угтадаг юм.*

**Дабталга.**

## НАМАРАЙ ШАРА ҮНГЭ СОО

*Хүгжэмынь П.Дамирановай*
*Үгэнь Г.Базаржаповагай*

**Намарай шара үнгэ соо,**
**Набшадай хүнгэн хиидээн соо,**
**Наруули һайхан үзэсхэлэн соо**
**Наһанай ябаса элил даа.**

**Һүүлшын дулаанай ольһон соо,**
**Һүниндөө бууһан ольбон соо,**
**Һүгэдэмөөр дуранай холодоон соо**
**Наһанай ябаса элил даа.**

**Галуудай холын ганганаан соо,**
**Гуулиндал наранай элшэ соо,**
**Гунигта хүгжэмэй зэдэлээн соо -**
**Наһанай ошолгон элил даа.**

## САГААН ДАЛИ

**Хүгжэмынь Ц.Шойжонимаевай**
**Үгэнь Б.Дугаровай**

*Саяан уулын нангин хэшэг*
*Сагаан дали, сагаан дали,*
*сагаан дали.*
*Һанаан соомни шинии хангал*
*Дулаан дуран — найдалай эхин.*

*Заяа дүүрэн эртын бэшэг*
*Сагаан дали, сагаан дали,*
*сагаан дали.*
*Ухаан соомни шинии шэмэг*
*Дабаан үндэр наһанай түшэг.*

*Һүниин зүүдэн, сэлмэг үдэр.*
*Сагаан дали, сагаан дали,*
*сагаан дали.*
*Ухаан соомни шинии бэлэг*
*Улаан һара, залгаа гэрэл.*
*Сагаан дали, сагаан дали,*
*сагаан дали.*

## САГААТАЙ ГОЛНИ

*Хүгжэмынь Б.Наранбаатарай*
*Үгэнь Г.Раднаевагай*

**Хоёр сэнхир хадагшуу,**
**Хоёр голоо үрщөөһэн,**
**Ёһоо алдаагүй Ёлто үбгэмнай,**
**Буян хэшэгтэй Бүттэ эмгэмни.**

**Хоёр голоо уулзуулһан,**
**Хоёр бурхан сахюусатай**
**Булган малгайтай бэлшэрэйм үзүүр**
**Сэнхир үргөөнтэй субарга шулуун.**

**Баян ехэ баабайдаа,**
**Даша-Гэмсэг ууладаа,**
**Мүргэн ерэдэг, магтан дууладаг**
**Сагаатай голни, Сагаатай голни.**

**Шэмэг мүнгэн зүүдхэлтэй**
**Шулуун дээгүүр хатарһан**
**Үльгэрэйм эхин, угтанайм буян**
**Сагаатай голни, Сагаатай голни.**

## САРАН ХУХЫН АЯЛГА

*Хүгжэмынь ба үгэнь Б.Батоевой*

Саран хухын аялгаар
Дайдамни уняартан һэргэнэ.
Хайран уян сэдьхэлни
Дурдан шамайгаа хулеэнэ. 2 дахин

Урасхал горхоной дээгүүр
Шубуудай ганганаан дуулдаа.
Уулзалга тухайгаа бодон
Уяран баясан ябанаб. 2 дахин

Гуниг дүүрэн һарын
Шара набша соогуур
Аянай шубуудай дуунһаа
Уяран хулеэнэб шамайгаа. 2 дахин

# ПРОГРАММА ТЕЛЕПЕРЕДАЧ

## Понедельник, 16

### ПЕРВЫЙ КАНАЛ

13.00 НОВОСТИ
13.15 Х/Ф «ФРОНТ БЕЗ ФЛАНГОВ»
14.50 ЧТО? ГДЕ? КОГДА?
16.00 НОВОСТИ
16.20 «СКАНЕР»
16.55 ЖИВАЯ ПРИРОДА. «ПРОГУЛКИ С ДИНОЗАВРАМИ», «НА ВСЕ РУКИ МАСТЕР»
18.00 «БОЛЬШАЯ СТИРКА»
19.00 ВЕЧЕРНИЕ НОВОСТИ
19.30 «ШУТКА ЗА ШУТКОЙ»
20.00 ЖДИ МЕНЯ
21.00 «КТО ХОЧЕТ СТАТЬ МИЛЛИОНЕРОМ?»
22.00 ВРЕМЯ
22.35 Т/С «ПЯТЫЙ УГОЛ»
23.40 Д/Ф «ЛИЧНАЯ ЖИЗНЬ ВАЛЕНТИНЫ ТЕРЕШКОВОЙ». 1 С.
00.25 НОЧНОЕ «ВРЕМЯ»
00.55 «ТЕОРИЯ НЕВЕРОЯТНОСТИ»
01.25 «ФОРМУЛА ВЛАСТИ»
01.55 «АПОЛОГИЯ»
02.55 Т/С «ТЫСЯЧЕЛЕТИЕ»

### «РОССИЯ»

**БГТРК**
07.15 «САГАЙ СУУРЯАН»
07.30 РЕК-ТАЙМ
07.35 ГОРОСКОП
07.40 УРОК БУРЯТСКОГО ЯЗЫКА
**РОССИЯ**
07.45-10.45 «ДОБРОЕ УТРО, РОССИЯ!» 08.00, 08.30, 09.00, 09.30, 10.00 10.30 ВЕСТИ. 08.15, 08.45, 09.15, 09.45, 10.15 МЕСТНОЕ ВРЕМЯ. ВЕСТИ-МОСКВА.
10.45 КОМЕДИЯ «С НОВЫМ ГОДОМ!»
12.30 «ЭКСПЕРТИЗА»»
12.35 ВЕСТИ. ДЕЖУРНАЯ ЧАСТЬ
13.00 ВЕСТИ
13.20 «КОРОТКОЕ ЗАМЫКАНИЕ». ТОК-ШОУ
14.20 ВЕСТИ НЕДЕЛИ
15.15 «ЭКСПЕРТИЗА»
**БГТРК**
15.30 ВЕСТИ НЕДЕЛИ
15.45 РЕК-ТАЙМ ВРЕМЯ
15.50 ГОРОСКОП
15.55 МУЛЬТФИЛЬМ
**РОССИЯ**
16.00 ВЕСТИ
16.20 «ЧТО ХОЧЕТ ЖЕНЩИНА»
17.10 Т/С «МОСКОВСКИЕ ОКНА»
18.15 «ЧЕСТНЫЙ ДЕТЕКТИВ»
18.45 «ЭКСПЕРТИЗА»
19.00 ВЕСТИ
**БГТРК**
19.20 «БАЙГАЛ»
19.30 ПРОГНОЗ ПОГОДЫ И РЕК-ТАЙМ
19.40 «БУРЯАД ОРОН»
20.10 ГОРОСКОП
20.15 ПРОФЕССИОНАЛЫ
20.30 ВЕСТИ-БУРЯТИЯ
**РОССИЯ**
20.50 Т/С «КОМИССАР РЕКС»
21.50 ВЕСТИ. ДЕЖУРНАЯ ЧАСТЬ
22.00 ВЕСТИ
**БГТРК**
22.30 «ВЕСТИ БУРЯТИЯ»
22.40 ПРОГНОЗ ПОГОДЫ И РЕК-ТАЙМ
**РОССИЯ**
22.50 «СПОКОЙНОЙ НОЧИ, МАЛЫШИ!»
22.55 Т/С «ГЛАВНЫЕ РОЛИ»
23.55 «МАРШ ТУРЕЦКОГО. УБИЙСТВО НА НЕГЛИННОЙ». 1 С.
01.00 ВЕСТИ
01.20 БОЕВИК «КОМАНДИР ВЗВОДА» (США). 1988 Г.
03.20 «ФУТБОЛ РОССИИ»
03.45 «ДОРОЖНЫЙ ПАТРУЛЬ»
04.00 БОЕВИК «РАСПЛАТА» (США)
05.50 КАНАЛ «ЕВРОНЬЮС»
06.50 ВЕСТИ. ДЕЖУРНАЯ ЧАСТЬ
07.00 ВЕСТИ
07.15 КАНАЛ «ЕВРОНЬЮС»

### Тивиком

07.20 ЛОСК, ПОГОДА.
07.30 ШКОЛЬНОЕ ТВ
08.00 «БОЛЬШИЕ ДЕНЬГИ«
08.30 FOX KIDS НА REN TV. «ПАУЭР РЕЙНДЖЕРС, ИЛИ МОГУЧИЕ РЕЙНДЖЕРЫ»
08.55 FOX KIDS НА REN TV. М/С «ФЛИНТ-ДЕТЕКТИВ ВО ВРЕМЕНИ»
09.20 FOX KIDS НА REN TV. М\С «ЧЕЛОВЕК-ПАУК»
09.45 «ОБЖ» СЕРИАЛ.
10.15 «БАФФИ» ТЕЛЕСЕРИАЛ.
11.15 «ВОЗВРАЩЕНИЕ В ГОЛУБУЮ ЛАГУНУ»
13.30 «БЕЗУМНЫЙ МИР»
14.00 «ВИНО ЛЮБВИ»
14.55 «ЧИСТО ПО ЖИЗНИ»
15.30 «ЛОСК«. ПОГОДА.
15.50 «ЛЮБОВЬ ИМПЕРАТОРА»
17.00 FOX KIDS НА REN TV. М\С «ЧЕЛОВЕК-ПАУК»
17.25 М/С «ФЛИНТ ДЕТЕКТИВ ВО ВРЕМЕНИ»
17.50 М/С «ПАУЭР РЕЙНДЖЕРС, ИЛИ МОГУЧИЕ РЕЙНДЖЕРЫ»
18.15 «КИНО» . «ВЕЧНЫЙ ЗОВ» 10С.
19.55 «ЛОСК»
20.00 ПОГОДА.
20.10 МУЗ. ПОЗДРАВЛЕНИЯ.
20.30 «24»
20.55 «ГРИФФИНЫ» М/С
21.20 «ЛЮБОВЬ ИМПЕРАТОРА» ТЕЛЕСЕРИАЛ.
22.30 «24». ПОГОДА.
23.00 «ЛОСК».
23.05 «ЛЮДИ-ИКС. НАЧАЛО»
01.25 «24»

### Ариг Ус

08.00 НОВОСТИ. СПОРТПОГОДА
08.40 ЖИЗНЬ БЕЗ РИСКА
08.45 М/Ф «КОТ, КОТОРЫЙ ГУЛЯЛ САМ ПО СЕБЕ»
09.05 ФОРМУЛА УСПЕХА
09.20 ТО, ЧТО НАДО
09.45 «ИСКУШЕНИЕ» С ИРИНОЙ АПЕКСИМОВОЙ
10.20 «ЗА СЕКУНДУ ОТ СМЕРТИ»
10.50 ФИЛЬМ «МОЛОДАЯ ЖЕНА»
12.30 НОВОСТИ
12.35 МЕСТО ПЕЧАТИ
12.45 М/Ф «У СТРАХА ГЛАЗА ВЕЛИКИ
13.00 НОВОСТИ. СПОРТ. ПОГОДА
13.15 Х/Ф «БЕГИ, ЛОЛА, БЕГИ»
**ПЕРЕРЫВ ДО 17.00**
17.00 НОВОСТИ
17.25 М/С «ГАРФИЛД И ЕГО ДРУЗЬЯ»
17.50 ПОБЕДОНОСНЫЙ ГОЛОС ВЕРУЮЩЕГО
18.20 МУЗ. ПОДАРОК
18.55 ЖИЗНЬ БЕЗ РИСКА
19.00 «НОВОЕ РАССЛЕДОВАНИЕ»
20.00 НОВОСТИ
20.25 ВОСТОЧНЫЙ ЭКСПРЕСС. ПОГОДА
20.45 ФОРМУЛА УСПЕХА
21.00 Х/Ф «ВХОД В ЛАБИРИНТ»
22.20 «ЗЕМЛЯ-ВОЗДУХ». ИЗБРАННОЕ
23.15 ВОСТОЧНЫЙ ЭКСПРЕСС. ПОГОДА
23.30 М/Ф «ПЕРЕВАЛ» ПО КИРУ БУЛЫЧЕВУ
00.00 НОВОСТИ
00.35 Х/Ф «КРЕСТОНОСЕЦ»

### СТС - «БАЙКАЛ»

07.00 Т/С «ЗАК И СЕКРЕТНЫЕ МАТЕРИАЛЫ»
07.25 М/Ф «БИТЛДЖУС»
07.50 М/Ф «ПРИКЛЮЧЕНИЯ ВУДИ И ЕГО ДРУЗЕЙ
08.15 АФИША
08.30 Т/С «ДРУЗЬЯ»
09.00 Т/С «АГЕНТСТВО НЛС»
10.00 АФИША
**ПЕРЕРЫВ ДО 17.00**
17.00 Т/С «ДОРОГАЯ, Я УМЕНЬШИЛ ДЕТЕЙ»
18.00 КОМЕДИЯ НА СТС. «ДРУЗЬЯ»
18.30 «НОВАЯ СЕМЕЙКА АДДАМС»
19.00 ДЕВИЧЬИ СЛЕЗЫ. ТОК-ШОУ
20.00 ОСТОРОЖНО, МОДЕРН 2
20.30 ИСТОРИИ В ДЕТАЛЯХ
21.00 Т/С «АГЕНТСТВО НЛС»
22.00 «ВОРОН. СПАСЕНИЕ»
00.30 ДЕТАЛИ
01.00 Т/С «СПЕЦОТРЯД «КОБРА»

### НТВ

07.00 УТРО НА НТВ
09.45 СЕРИАЛ «КЛАН СОПРАНО»
11.00 «СЕГОДНЯ УТРОМ»
11.20 ПОГОДА НА ЗАВТРА
11.25 «НАМЕДНИ» С ЛЕОНИДОМ ПАРФЕНОВЫМ
13.00 «СЕГОДНЯ»
13.30 «СТРАНА СОВЕТОВ»
14.35 Т/С «КУРОРТНЫЙ РОМАН»
15.45 КРИМИНАЛ
16.00 «СЕГОДНЯ»
16.35 «ЗАЧЕМ МУЖЧИНЕ КРАСОТА?». ТОК-ШОУ «ПРИНЦИП ДОМИНО»
18.00 «СЕГОДНЯ» С ОЛЬГОЙ БЕЛОВОЙ
18.30 ОЛЕГ ВИДОВ. «ЖЕНСКИЙ ВЗГЛЯД» ОКСАНЫ ПУШКИНОЙ
19.10 «ВНИМАНИЕ: РОЗЫСК!». ОГРАБЛЕНИЕ ПОД ГИПНОЗОМ
20.00 «СЕГОДНЯ» С ОЛЬГОЙ БЕЛОВОЙ
20.35 «УЛИЦЫ РАЗБИТЫХ ФОНАРЕЙ. ОПЕРАЦИЯ «ЧИСТЫЕ РУКИ»
21.45 «ДАЛЬНОБОЙЩИКИ. ЛЕБЕДЯНЬ», 8 СЕРИЯ
23.00 «СЕГОДНЯ» С ОЛЬГОЙ БЕЛОВОЙ
23.40 «СЕКС В БОЛЬШОМ ГОРОДЕ»
00.25 СЕРИАЛ «УЛИЦЫ РАЗБИТЫХ ФОНАРЕЙ»
01.35 «СЕГОДНЯ» С ТАТЬЯНОЙ МИТКОВОЙ
02.05 ГОРДОН

ОПТОВО-РОЗНИЧНЫЙ ЦЕНТР «БАЙКАЛ»

Цены действительны с 12 июня по 19 июня.

| | |
|---|---|
| Бельевой трикотаж (детские, взрослые) | |
| Трико х/б г. Москва | низкие цены |
| Колготки эластик от № 2 до № 8 | низкие цены |
| Колготки х/б, п/ш детские и взрослые | от 58 руб. |
| Носки х/б, п/ш, махровые детские и взрослые | от 8 до 90 руб. |
| Носки эластик, подследники | низкие цены |
| Туфли мужские классические, спортивные, летние сандалии - 50 моделей | низкие цены |
| Туфли и обувь женская летняя - 50 моделей | низкие цены |
| Кроссовки детские и взрослые | от 298 руб. |
| Обувь резиновая (сапоги детские, женские, мужские, рабочие, рыбацкие) | от 118 руб. |
| Сапоги кирзовые, крем для обуви | низкие цены |
| Ботинки ОМОН (юфть) | от 798 руб. |
| Обувь комнатная детская, женская, мужская | низкие цены |
| Сапоги суконные детские, женские, мужские | низкие цены |
| Обувь зимняя, женская, мужская, детская в большом ассортименте | |

Сезонные скидки!

ул. Сахьяновой, 6 «а», ост. «ПОШ», с обр. стороны Геолог. института, тел.: 43-43-86, ул. Гагарина, 37, тел.: 26-30-87 (напротив магазина «Юбилейный»), ул. Столичная, 1 (машзавод), тел.: 25-10-70. РАБОТАЕМ БЕЗ ВЫХОДНЫХ.

Лиц. №1500-Д от 25.01.99г.

• ОТДЕЛ РЕКЛАМЫ • 21-62-62 • ОТДЕЛ РЕКЛАМЫ •

## Вторник, 17

### ПЕРВЫЙ КАНАЛ

07.00 ТЕЛЕКАНАЛ «ДОБРОЕ УТРО»
10.00 НОВОСТИ
10.15 Т/С «ЗЕМЛЯ ЛЮБВИ, ЗЕМЛЯ НАДЕЖДЫ»
11.05 Х/Ф «СЕРДЦА ТРЕХ». 1 С.
12.05 «ШУТКА ЗА ШУТКОЙ»
12.35 ДИСНЕЙ-КЛУБ: «ЛЛОЙД В КОСМОСЕ»
13.00 НОВОСТИ
13.05 «ФРОНТ БЕЗ ФЛАНГОВ». 2 С.
15.00 Д/Д «ТЕОРЕМА ФЕРМА ДЛЯ СЛЕДОВАТЕЛЕЙ». ДЕЛО 2002 ГОДА
15.30 «ПУТЕШЕСТВИЯ НАТУРАЛИСТА»
16.00 НОВОСТИ
16.20 Д/С «ДИКИЕ ШТУЧКИ»
17.00 Х/Ф «ФАТАЛИСТЫ». 1 С.
18.00 «БОЛЬШАЯ СТИРКА»
19.00 ВЕЧЕРНИЕ НОВОСТИ
19.30 Д/Ф «ГРЕНАДА МИХАИЛА СВЕТЛОВА»
20.00 «ЗЕМЛЯ ЛЮБВИ, ЗЕМЛЯ НАДЕЖДЫ». СЕРИАЛ
21.00 «ОСНОВНОЙ ИНСТИНКТ». ТОК-ШОУ
22.00 ВРЕМЯ
22.40 Т/С «ПЯТЫЙ УГОЛ»
23.45 Д/Ф «ЛИЧНАЯ ЖИЗНЬ ВАЛЕНТИНЫ ТЕРЕШКОВОЙ». 2 С.
00.30 НОЧНОЕ «ВРЕМЯ»
01.00 «НА ФУТБОЛЕ» С ВИКТОРОМ ГУСЕВЫМ. «НОВЫЙ ДЕНЬ»
01.30 «РУССКИЙ ЭКСТРИМ»
02.00 «АПОЛОГИЯ»
03.00 СЕРИАЛ «ТЫСЯЧЕЛЕТИЕ»

### «РОССИЯ»

**БГТРК**
07.15 «БАЙГАЛ»
07.25 РЕК-ТАЙМ
07.30 ГОРОСКОП
07.35 ВЕСТИ БУРЯТИЯ
**РОССИЯ**
07.45-10.45 «ДОБРОЕ УТРО, РОССИЯ!» 08.00, 08.30, 09.00, 09.30, 10.00, 10.30 ВЕСТИ 08.15, 08.45, 09.15, 09.45, 10.15 МЕСТНОЕ ВРЕМЯ. ВЕСТИ-МОСКВА.
**БГТРК**
09.45 «БАЙГАЛ»
10.15 ВЕСТИ-БУРЯТИЯ
**РОССИЯ**
10.45 Т/С «ГЛАВНЫЕ РОЛИ»»
11.40 Х/Ф «МАРШ ТУРЕЦКОГО. УБИЙСТВО НА НЕГЛИННОЙ».
12.40 ВЕСТИ. ДЕЖУРНАЯ ЧАСТЬ
13.00 ВЕСТИ
13.20 «КОРОТКОЕ ЗАМЫКАНИЕ». ТОК-ШОУ
14.20 Х/Ф «МЯТЕЖ НА «БАУНТИ»
15.15 «ЭКСПЕРТИЗА»
**БГТРК**
15.30 ВЕСТИ-БУРЯТИЯ
15.40 РЕК-ТАЙМ
15.45 «3,4:»
**РОССИЯ**
16.00 ВЕСТИ
16.20 «ЧТО ХОЧЕТ ЖЕНЩИНА»
17.10 Т/С «МОСКОВСКИЕ ОКНА»
18.10 «МОЙ ДОМ. МОЙ ГОРОД. МОЯ СТРАНА». ВСЕРОССИЙСКИЙ КОНКУРС. ЧАСТЬ 1-Я
19.00 ВЕСТИ
**БГТРК**
19.20 «БАЙГАЛ»
19.30 ПРОГНОЗ ПОГОДЫ И РЕК-ТАЙМ
19.40 ХУДӨӨ НЮТАГ
19.55 ГОРОСКОП
20.00 ТРОИЦКОЕ СЛОВО
20.15 ИВОЛГИНСКИЙ АГРАРНЫЙ ТЕХНИКУМ
20.30 ВЕСТИ-БУРЯТИЯ
**РОССИЯ**
20.50 Т/С «КОМИССАР РЕКС»
21.50 ВЕСТИ. ДЕЖУРНАЯ ЧАСТЬ
22.00 ВЕСТИ
**БГТРК**
22.30 «ВЕСТИ БУРЯТИЯ»
22.40 ПРОГНОЗ ПОГОДЫ И РЕК-ТАЙМ
**РОССИЯ**
22.50 «СПОКОЙНОЙ НОЧИ, МАЛЫШИ!»
22.55 Т/С «ГЛАВНЫЕ РОЛИ»
23.55 Х/Ф «МАРШ ТУРЕЦКОГО. УБИЙСТВО НА НЕГЛИННОЙ». 2 С.
01.00 ВЕСТИ
01.20 ДЕТЕКТИВ СИДНИ ЛЮМЕТА «ВОПРОСЫ И ОТВЕТЫ» (США)
04.00 «ДОРОЖНЫЙ ПАТРУЛЬ»
04.15 СЕРИАЛ «СЕТЬ»
05.05 СЕРИАЛ «ДЖИВС И ВУСТЕР»
05.55 КАНАЛ «ЕВРОНЬЮС»
06.50 ВЕСТИ. ДЕЖУРНАЯ ЧАСТЬ
07.00 ВЕСТИ
07.15 КАНАЛ «ЕВРОНЬЮС»

### Тивиком

07.50 «ЛОСК». ПОГОДА.
08.00 «БОЛЬШИЕ ДЕНЬГИ»
08.30 «ПАУЭР РЕЙНДЖЕРС, ИЛИ МОГУЧИЕ РЕЙНДЖЕРЫ» ТЕЛЕСЕРИАЛ.
08.55 «ФЛИНТ-ДЕТЕКТИВ ВО ВРЕМЕНИ» М/С
09.20 «ЧЕЛОВЕК-ПАУК» М/С.
09.45 «ОБЖ ИЛИ ОКТЯБРЬ БЛЕДНО-ЖЕЛТЫЙ« СЕРИАЛ.
10.15 «БАФФИ« ТЕЛЕСЕРИАЛ.
11.15 «ЛЮДИ-ИКС. НАЧАЛО»
13.30 «НАРОД ПРОТИВ» ТЕЛЕИГРА.
14.00 «ВИНО ЛЮБВИ»
14.55 «ЧИСТО ПО ЖИЗНИ»
15.30 «ЛОСК», ПОГОДА.
15.50 «ЛЮБОВЬ ИМПЕРАТОРА» СЕРИАЛ.
17.00 НА REN TV. М\С «ЧЕЛОВЕК-ПАУК».
17.25 FOX KIDS НА REN TV. М\С «ФЛИНТ-ДЕТЕКТИВ ВО ВРЕМЕНИ»
17.50 FOX KIDS НА REN TV. Т\С «ПАУЭР РЕЙНДЖЕРС, ИЛИ МОГУЧИЕ РЕЙНДЖЕРЫ».
18.15 «КИНО». «ВЕЧНЫЙ ЗОВ» 11С.
19.55 «ЛОСК»
20.00 ПОГОДА
20.05 МУЗ. ПОЗДРАВЛЕНИЯ.
20.30 «24»
20.55 «ГРИФФИНЫ» М/С.
21.20 «ЛЮБОВЬ ИМПЕРАТОРА»
22.30 «24». ПОГОДА.
23.00 «ЛОСК»
23.05 «КИНО». ТРИЛЛЕР «БОЛЬШОЕ ОГРАБЛЕНИЕ БАНКА»
01.20 «24»

### Ариг Ус

8.00. ГРАНИ
8.25, 20.25, 23.25 - ВОСТОЧНЫЙ ЭКСПРЕСС. ПОГОДА
8.40 ЕСТЬ МНЕНИЕ. СПОРТ
8.50, 20.45 ЖИЗНЬ БЕЗ РИСКА
9.00,20.50 ФОРМУЛА УСПЕХА
9.15 МУЛЬТФИЛЬМ
9.25 СТО ЧУДЕС СВЕТА
10.25 БЕЗ ПРОТОКОЛА
11.15 ВЫСШИЙ СВЕТ
11.30 ПЕСТРАЯ ЛЕНТА
12.30 НОВОСТИ
12.35 МЕСТО ПЕЧАТИ
12.45 СОСТАВ ПРЕСТУПЛЕНИЙ
13.00 НОВОСТИ. СПОРТ
13.15 "АХ, ВОДЕВИЛЬ, ВОДЕВИЛЬ"...
**ПЕРЕРЫВ ДО 17.00**
17.00, 20.00, 24.0 НОВОСТИ
17.25 "ГАРФИЛД И ЕГО ДРУЗЬЯ"
17.50. ПОБЕДОНОСНЫЙ ГОЛОС ВЕРУЮЩЕГО
18.20 МУЗ. ПОДАРОК
18.45 ТО, ЧТО НАДО!
19.00 "ДЕТЕКТИВ НЭШ БРИДЖЕС"
21.05 "ВХОД В ЛАБИРИНТ"
22.25 БЕЗ ПРОТОКОЛА
23.45 СМОТРИТЕ, КТО ПРИЩЕЛ.
00.30 ПЕСТРАЯ ЛЕНТА: Е. МАЙОРОВА.

### СТС - «БАЙКАЛ»

07.00 Т/С «ЗАК И СЕКРЕТНЫЕ МАТЕРИАЛЫ»
07.25 М/Ф «СТАРИК И ЖУРАВЛЬ»
07.35 М/Ф «БИТЛДЖУС»
08.00 М/Ф «ПРИКЛЮЧЕНИЯ ВУДИ И ЕГО ДРУЗЕЙ»
08.15 АФИША
08.30 КОМЕДИЯ НА СТС. «ДРУЗЬЯ»
09.00 Т/С «АГЕНТСТВО НЛС»
10.00 АФИША
**ПЕРЕРЫВ ДО 17.00**
17.00 КОМЕДИЯ НА СТС. «ДОРОГАЯ, Я УМЕНЬШИЛ ДЕТЕЙ»
18.00 КОМЕДИЯ НА СТС. «ДРУЗЬЯ»
18.30 КОМЕДИЯ НА СТС. «НОВАЯ СЕМЕЙКА АДДАМС»
19.00 ДЕВИЧЬИ СЛЕЗЫ. ТОК-ШОУ
20.00 ОСТОРОЖНО, МОДЕРН-2
20.30 ИСТОРИИ В ДЕТАЛЯХ
21.00 Т/С «АГЕНТСТВО НЛС»
22.00 КИНО НА СТС. «В ОБЪЯТИЯХ СМЕРТИ»
00.30 ДЕТАЛИ
01.00 Т/С «СПЕЦОТРЯД «КОБРА»

### НТВ

07.00 УТРО НА НТВ
09.45 Т/С «ДАЛЬНОБОЙЩИКИ. ЛЕБЕДЯНЬ»
11.00 «СЕГОДНЯ УТРОМ»
11.20 ПОГОДА НА ЗАВТРА
11.25 «ВНИМАНИЕ: РОЗЫСК!»
12.10 «РАСТИТЕЛЬНАЯ ЖИЗНЬ»
13.00 «СЕГОДНЯ»
13.30 «СТРАНА СОВЕТОВ»
14.35 Т/С «КУРОРТНЫЙ РОМАН»
15.45 КРИМИНАЛ
16.00 «СЕГОДНЯ»
16.35 «ЧТО СОН ГРЯДУЩИЙ НАМ ГОТОВИТ?». ТОК-ШОУ «ПРИНЦИП ДОМИНО»
18.00. «СЕГОДНЯ» С ОЛЬГОЙ БЕЛОВОЙ
**БГТРК**
18.30 МУЛЬТФИЛЬМ
18.40 «БААТАР СЭРЭГШЭД.»
19.05 ГОРОСКОП
19.10 - «ТВОЙ ШАНС.» ПРЯМОЙ ЭФИР
**НТВ**
19.25 Д/Д «ПРЕСТУПЛЕНИЕ И НАКАЗАНИЕ»
20.00 «СЕГОДНЯ» С ОЛЬГОЙ БЕЛОВОЙ
20.35 «УЛИЦЫ РАЗБИТЫХ ФОНАРЕЙ. ОПЕРАЦИЯ «ЧИСТЫЕ РУКИ»
21.45 ОСТРОСЮЖЕТНЫЙ СЕРИАЛ «ДАЛЬНОБОЙЩИКИ. ДЫМ В ЛЕСУ», 9 СЕРИЯ
23.00 «СЕГОДНЯ» С ОЛЬГОЙ БЕЛОВОЙ
23.40 «СЕКС В БОЛЬШОМ ГОРОДЕ»
00.25 «УЛИЦЫ РАЗБИТЫХ ФОНАРЕЙ»
01.35 «СЕГОДНЯ» С ТАТЬЯНОЙ МИТКОВОЙ
02.05 ГОРДОН
03.05 СЕРИАЛ «ДОКТОР» (США)

## Среда, 18

### ПЕРВЫЙ КАНАЛ

07.00 ТЕЛЕКАНАЛ «ДОБРОЕ УТРО»
10.00 НОВОСТИ
10.15 «ЗЕМЛЯ ЛЮБВИ, ЗЕМЛЯ НАДЕЖДЫ». СЕРИАЛ
11.05 «СЕРДЦА ТРЕХ». 2-Я СЕРИЯ
12.05 Д/Ф «ГРЕНАДА МИХАИЛА СВЕТЛОВА»
12.35 «ЛЛОЙД В КОСМОСЕ»
13.00 НОВОСТИ
13.05 «ФРОНТ ЗА ЛИНИЕЙ ФРОНТА»
14.40 «ЕРАЛАШ»
15.00 «РУССКИЙ ЭКСТРИМ»
15.30 Д/Ф «ТАЙНА БЕССМЕРТИЯ»
16.00 НОВОСТИ
16.20 Д/С «ДИКИЕ ШТУЧКИ»
16.55 Х/Ф «ФАТАЛИСТЫ». 2 С.
18.00 «БОЛЬШАЯ СТИРКА»
19.00 ВЕЧЕРНИЕ НОВОСТИ
19.30 «САМИ С УСАМИ»
20.00 «ЗЕМЛЯ ЛЮБВИ, ЗЕМЛЯ НАДЕЖДЫ». СЕРИАЛ
21.00 «СЛАБОЕ ЗВЕНО»
22.00 ВРЕМЯ
22.40 Т/С «ПЯТЫЙ УГОЛ»
23.45 Т/С «АГЕНТ, КОТОРОМУ ВЕРИЛ СТАЛИН»
00.30 НОЧНОЕ «ВРЕМЯ»
01.00 «ПОДВОДНЫЙ МИР АНДРЕЯ МАКАРЕВИЧА»
01.30 «СКАНЕР»
02.00 «АПОЛОГИЯ»
03.00 СЕРИАЛ «ТЫСЯЧЕЛЕТИЕ»

### «РОССИЯ»

**БГТРК**
07.15 «БАЙГАЛ»
07.25 РЕК-ТАЙМ
07.30 ГОРОСКОП
07.35 ВЕСТИ БУРЯТИЯ
**РОССИЯ**
07.45-10.45 «ДОБРОЕ УТРО, РОССИЯ!»
08.00, 08.30, 09.00, 09.30, 10.00, 10.30 ВЕСТИ
08.15, 08.45, 09.15, 09.45, 10.15 МЕСТНОЕ ВРЕМЯ. ВЕСТИ-МОСКВА
**БГТРК**
09.45 «БАЙГАЛ»
10.15 ВЕСТИ-БУРЯТИЯ
**РОССИЯ**
10.45 Т/С «ГЛАВНЫЕ РОЛИ»
11.40 Х/Ф «МАРШ ТУРЕЦКОГО. УБИЙСТВО НА НЕГЛИННОЙ»
12.40 ВЕСТИ. ДЕЖУРНАЯ ЧАСТЬ
13.00 ВЕСТИ
13.20 «КОРОТКОЕ ЗАМЫКАНИЕ»
14.20 Х/Ф «МЯТЕЖ НА «БАУНТИ»
15.15 «ЭКСПЕРТИЗА»
**БГТРК**
15.30 ВЕСТИ-БУРЯТИЯ
15.40 РЕК-ТАЙМ
15.45 «БАМБААХАЙ»
**РОССИЯ**
16.00 ВЕСТИ
16.20 «ЧТО ХОЧЕТ ЖЕНЩИНА». ТОК-ШОУ
17.10 Т/С «МОСКОВСКИЕ ОКНА»
18.10 «МОЙ ДОМ. МОЙ ГОРОД. МОЯ СТРАНА». ВСЕРОССИЙСКИЙ КОНКУРС
19.00 ВЕСТИ
**БГТРК**
19.20 «БАЙГАЛ»
19.30 ПРОГНОЗ ПОГОДЫ И РЕК-ТАЙМ
19.40 «ТАМИР»
19.55 «ЕДИНАЯ РОССИЯ»: ВО БЛАГО ЖИТЕЛЕЙ СТРАНЫ
20.00 ГОРОСКОП
20.05 «СОДРУЖЕСТВО СЕРДЕЦ»
20.30 ВЕСТИ-БУРЯТИЯ
**РОССИЯ**
20.50 Т/С «КОМИССАР РЕКС»
21.50 ВЕСТИ. ДЕЖУРНАЯ ЧАСТЬ
22.00 ВЕСТИ
**БГТРК**
22.30 «ВЕСТИ БУРЯТИЯ»
22.40 ПРОГНОЗ ПОГОДЫ И РЕК-ТАЙМ
**РОССИЯ**
22.50 «СПОКОЙНОЙ НОЧИ, МАЛЫШИ!»
22.55 Т/С «ГЛАВНЫЕ РОЛИ»
23.55 Х/Ф «МАРШ ТУРЕЦКОГО. УБИТЬ ВОРОНА». 1-Я СЕРИЯ
01.00 ВЕСТИ
01.20 Х/Ф «СНАЙПЕР»
03.20 ФУТБОЛ. ЧЕМПИОНАТ РОССИИ. «ДИНАМО» (МОСКВА) «ЧЕРНОМОРЕЦ» (НОВОРОССИЙСК). ТРАНСЛЯЦИЯ СО СТАДИОНА «ДИНАМО»
05.00 «ДОРОЖНЫЙ ПАТРУЛЬ»
05.20 Т/С «СЕТЬ» (США)
06.10 Т/С «ДЖИВС И ВУСТЕР»
07.00 ВЕСТИ
07.15 КАНАЛ «ЕВРОНЬЮС»

### Тивиком

07.50 ПОГОДА. «ЛОСК»
08.00 «БОЛЬШИЕ ДЕНЬГИ»
08.30 FOX KIDS НА REN TV. «ПАУЭР РЕЙНДЖЕРС, ИЛИ МОГУЧИЕ РЕЙНДЖЕРЫ»
08.55 FOX KIDS НА REN TV. М/С «ФЛИНТ-ДЕТЕКТИВ ВО ВРЕМЕНИ»
09.20 FOX KIDS НА REN TV. «ЧЕЛОВЕК-ПАУК»
9.45 «ОБЖ« СЕРИАЛ.
10.15 «БАФФИ« ТЕЛЕСЕРИАЛ.
11.15 «КИНО». «БОЛЬШОЕ ОГРАБЛЕНИЕ БАНКА»
13.30 «БЕЗУМНЫЙ МИР»
14.00 «ВИНО ЛЮБВИ»
14.55 «ЧИСТО ПО ЖИЗНИ« КОМЕДИЙНЫЙ СЕРИАЛ.
15.30 «ЛОСК». ПОГОДА.
15.50 Т/С «ЛЮБОВЬ ИМПЕРАТОРА»
17.00 М/С «ЧЕЛОВЕК-ПАУК»
17.25 FOX KIDS НА REN TV. М\С «ФЛИНТ-ДЕТЕКТИВ ВО ВРЕМЕНИ»
17.50 Т/С «ПАУЭР РЕЙНДЖЕРС, ИЛИ МОГУЧИЕ РЕЙНДЖЕРЫ»
18.15 «КИНО« «ВЕЧНЫЙ ЗОВ» 12С.
19.55 «ЛОСК»
20.00 ПОГОДА.
20.10 «МУЗ. ПОЗДРАВЛЕНИЯ»
20.30 «24»
20.55 «ГРИФФИНЫ»
21.20 Т/С «ЧТО СКАЗАЛ ПОКОЙНИК»
22.30 «24» ПОГОДА.
23.00 «ЛОСК»
23.05 БОЕВИК «ПОТЕРЯ ПАМЯТИ»
01.20 «24»

### Ариг Ус

08.00 ГРАНИ
08.25 ВОСТОЧНЫЙ ЭКСПРЕСС. ПОГОДА
08.45 ЕСТЬ МНЕНИЕ. СПОРТ
08.55 ЖИЗНЬ БЕЗ РИСКА
09.00 ФОРМУЛА УСПЕХА
09,15 М/Ф «ВЫСОКАЯ ГОРКА»
09.40 «ОДНОКАШНИКИ» «ОЛЕГ ГАЗМАНОВ»
10.45 ТО,ЧТО НАДО
11.00 СТО ЧУДЕС СВЕТА: «ОСТРОВА В МОРЕ ТРАВ»
12.00 «БЕЗ ГАЛСТУКА» С ИРИНОЙ ЗАЙЦЕВОЙ. «ВАЛЕРИЙ ГАЗЗАЕВ»
12.30 НОВОСТИ. СПОРТ
12.35 МЕСТО ПЕЧАТИ
12.40 «СОСТАВ ПРЕСТУПЛЕНИЙ»
13.00 НОВОСТИ.СПОРТ.ПОГОДА
**ПЕРЕРЫВ ДО 17.00**
17.00 НОВОСТИ
17.25 М/С «ГАРФИЛД И ЕГО ДРУЗЬЯ»
17.50 ПОБЕДОНОСНЫЙ ГОЛОС ВЕРУЮЩЕГО
18.20 МУЗЫКАЛЬНЫЙ ПОДАРОК
18.45 ЖИЗНЬ БЕЗ РИСКА
18.50 СМОТРИТЕ, КТО ПРИШЕЛ
19.05 Т/С «ДЕТЕКТИВ НЭШ БРИДЖЕС»: «СУХОПУТНЫЕ ПИРАТЫ»
20.00 ТК «АРИГ УС» ПРЕДСТАВЛЯЕТ: «БУДНИ»
20.30 ВОСТОЧНЫЙ ЭКСПРЕСС. ПОГОДА
20.50 ДЕТЕКТИВ «ВХОД В ЛАБИРИНТ» 3 СЕРИЯ
22.10 ФОРМУЛА УСПЕХА
22.25 ФИЛЬМ-КОНЦЕРТ: «ПОЛ МАККАРТНИ ЖИВЬЁМ В КАВЕРН-КЛУБЕ»
23.15 ВОСТОЧНЫЙ ЭКСПРЕСС. ПОГОДА
23.30 «СОСТАВЫ ПРЕСТУПЛЕНИЙ»
00.00 НОВОСТИ.
00.30 «ОДНОКАШНИКИ» «ОЛЕГ ГАЗМАНОВ»

### СТС - «БАЙКАЛ»

07.00 Т/С «ЗАК И СЕКРЕТНЫЕ МАТЕРИАЛЫ»
07.25 М/Ф «БИТЛДЖУС»
07.50 М/Ф «ПРИКЛЮЧЕНИЯ ВУДИ И ЕГО ДРУЗЕЙ»
08.15 АФИША
08.30 КОМЕДИЯ НА СТС. «ДРУЗЬЯ»
09.00 Т/С «АГЕНТСТВО НЛС»
10.00 АФИША
**ПЕРЕРЫВ ДО 17.00**
17.00 «ДОРОГАЯ, Я УМЕНЬШИЛ ДЕТЕЙ»
18.00 КОМЕДИЯ НА СТС. «ДРУЗЬЯ»
18.30 «НОВАЯ СЕМЕЙКА АДДАМС»
19.00 ДЕВИЧЬИ СЛЕЗЫ
20.00 ОСТОРОЖНО, МОДЕРН-2
20.30 ИСТОРИИ В ДЕТАЛЯХ
21.00 Х/Ф «АГЕНТСТВО НЛС-2»
22.00 КИНО НА СТС. «ВЫЗОВ»
00.30 ДЕТАЛИ
01.00 СПЕЦОТРЯД «КОБРА»

### НТВ

07.00 УТРО НА НТВ
09.45 Т/С «ДАЛЬНОБОЙЩИКИ. ДЫМ В ЛЕСУ»
11.00 «СЕГОДНЯ УТРОМ»
11.20 ПОГОДА НА ЗАВТРА
11.25 Д/Д «ПРЕСТУПЛЕНИЕ И НАКАЗАНИЕ»
12.00 «КУЛИНАРНЫЙ ПОЕДИНОК
13.00 «СЕГОДНЯ»
13.30 «СТРАНА СОВЕТОВ»
14.30 Т/С «КУРОРТНЫЙ РОМАН»
16.00 «СЕГОДНЯ»
16.35 «ЛЕВШИ И ПРАВШИ». ТОК-ШОУ «ПРИНЦИП ДОМИНО»
18.00 «СЕГОДНЯ»
18.30 «СКОРАЯ ПОМОЩЬ»
19.25 «ЧИСТОСЕРДЕЧНОЕ ПРИЗНАНИЕ»
20.00 «СЕГОДНЯ»
20.35 Т/С «УЛИЦЫ РАЗБИТЫХ ФОНАРЕЙ. НАПИТОК ДЛЯ НАСТОЯЩИХ МУЖЧИН»
21.50 «ДАЛЬНОБОЙЩИКИ. ЛЕХА»
23.00 «СЕГОДНЯ»
23.40 Т/С «СЕКС В БОЛЬШОМ ГОРОДЕ» (США)
00.25 Т/С «УЛИЦЫ РАЗБИТЫХ ФОНАРЕЙ»
01.35 «СЕГОДНЯ»
02.05 ГОРДОН
03.05 СЕРИАЛ «ДОКТОР» (США)

• ОТДЕЛ РЕКЛАМЫ • 21-62-62 •

## Четверг, 19

### ПЕРВЫЙ КАНАЛ

07.00 ТЕЛЕКАНАЛ «ДОБРОЕ УТРО»
10.00 НОВОСТИ
10.15 «ЗЕМЛЯ ЛЮБВИ, ЗЕМЛЯ НАДЕЖДЫ». СЕРИАЛ
11.05 «СЕРДЦА ТРЕХ». 3-Я СЕРИЯ
12.05 «САМИ С УСАМИ»
12.35 ДИСНЕЙ-КЛУБ: «БАЗЗ И ЕГО КОМАНДА»
13.00 НОВОСТИ
13.05 «ФРОНТ ЗА ЛИНИЕЙ ФРОНТА». 2-Я СЕРИЯ
15.00 «ПОДВОДНЫЙ МИР АНДРЕЯ МАКАРЕВИЧА»
15.30 «СКАНЕР»
16.00 НОВОСТИ
16.20 Д/С «ДИКИЕ ШТУЧКИ»
16.55 Х/Ф «ФАТАЛИСТЫ».
18.00 «БОЛЬШАЯ СТИРКА»
19.00 ВЕЧЕРНИЕ НОВОСТИ
19.30 ФИЛЬМ «ВЛАДИМИР ЭТУШ»
20.00 «ЗЕМЛЯ ЛЮБВИ, ЗЕМЛЯ НАДЕЖДЫ». СЕРИАЛ
21.00 «ОСНОВНОЙ ИНСТИНКТ»
22.00 ВРЕМЯ
22.40 Т/С «ПЯТЫЙ УГОЛ»
23.45 ЧЕЛОВЕК И ЗАКОН
00.30 НОЧНОЕ «ВРЕМЯ»
01.00 КРЫЛЬЯ. «ВЫСШИЙ ПИЛОТАЖ»
01.30 «ГЕНИИ И ЗЛОДЕИ»
02.00 «АПОЛОГИЯ»
03.00 СЕРИАЛ «ТЫСЯЧЕЛЕТИЕ»

### «РОССИЯ»

**БГТРК**
07.15 «БАЙГАЛ»
07.25 РЕК-ТАЙМ
07.30 ГОРОСКОП
07.35 ВЕСТИ БУРЯТИЯ
**РОССИЯ**
07.45-10.45 «ДОБРОЕ УТРО, РОССИЯ!»
08.00, 08.30, 09.00, 09.30, 10.00 10.30 ВЕСТИ
08.15, 08.45, 09.15, 09.40, 10.15 МЕСТНОЕ ВРЕМЯ. ВЕСТИ-МОСКВА.
**БГТРК**
09.45 «БАЙГАЛ»
10.15 ВЕСТИ-БУРЯТИЯ
**РОССИЯ**
10.45 Т/С «ГЛАВНЫЕ РОЛИ»
11.40 Х/Ф «МАРШ ТУРЕЦКОГО. УБИТЬ ВОРОНА». 1-Я СЕРИЯ
12.40 ВЕСТИ. ДЕЖУРНАЯ ЧАСТЬ
13.00 ВЕСТИ
13.20 «КОРОТКОЕ ЗАМЫКАНИЕ». ТОК-ШОУ
14.20 Х/Ф «МЯТЕЖ НА «БАУНТИ»
15.15 «ЭКСПЕРТИЗА»
**БГТРК**
15.30 ВЕСТИ-БУРЯТИЯ
15.40 РЕК-ТАЙМ
15.45 ГОРОСКОП
15.50 УРОК БУРЯТСКОГО ЯЗЫКА
15.55 МУЛЬТФИЛЬМ
**РОССИЯ**
16.00 ВЕСТИ
16.20 «ЧТО ХОЧЕТ ЖЕНЩИНА»
17.10 Т/С «МОСКОВСКИЕ ОКНА»
18.10 «МОЙ ДОМ. МОЙ ГОРОД. МОЯ СТРАНА». ВСЕРОССИЙСКИЙ КОНКУРС. ЧАСТЬ 3-Я
19.00 ВЕСТИ
**БГТРК**
19.20 «БАЙГАЛ»
19.30 ПРОГНОЗ ПОГОДЫ И РЕК-ТАЙМ
19.40 ДЕЖУРНАЯ ЧАСТЬ
19.50 КРУГЛЫЙ СТОЛ
20.15 «СЛОВО О ЗЕМЛЕ БУРЯТСКОЙ»
20.30 ВЕСТИ-БУРЯТИЯ
**РОССИЯ**
20.50 Т/С «КОМИССАР РЕКС»
21.50 ВЕСТИ. ДЕЖУРНАЯ ЧАСТЬ
22.00 ВЕСТИ
**БГТРК**
22.30 «ВЕСТИ БУРЯТИЯ
22.40 ПРОГНОЗ ПОГОДЫ И РЕК-ТАЙМ
**РОССИЯ**
22.50 «СПОКОЙНОЙ НОЧИ, МАЛЫШИ!»
22.55 Т/С «ГЛАВНЫЕ РОЛИ»
23.55 Х/Ф «МАРШ ТУРЕЦКОГО. УБИТЬ ВОРОНА». 2-Я СЕРИЯ
01.00 ВЕСТИ
01.20 ДРАМА «ВИНОВЕН ПО ПОДОЗРЕНИЮ» (США)
03.25 «СИНЕМАНИЯ»
03.55 «ДОРОЖНЫЙ ПАТРУЛЬ»
04.15 Т/С «СЕТЬ»
05.05 Т/С «ДЖИВС И ВУСТЕР»
05.55 КАНАЛ «ЕВРОНЬЮС»
06.50 ВЕСТИ. ДЕЖУРНАЯ ЧАСТЬ
07.00 ВЕСТИ
07.15 КАНАЛ «ЕВРОНЬЮС»

### Тивиком

07.50 ПОГОДА. «ЛОСК»
08.00 «БОЛЬШИЕ ДЕНЬГИ».
08.30 М/С «ПАУЭР РЕЙНДЖЕРС, ИЛИ МОГУЧИЕ РЕЙНДЖЕРЫ»
08.55 «ФЛИНТ-ДЕТЕКТИВ ВО ВРЕМЕНИ» М/С.
09.20 М\С «ЧЕЛОВЕК-ПАУК»
09.45 «ОБЖ» СЕРИАЛ.
10.15 «БАФФИ» ТЕЛЕСЕРИАЛ.
11.15 «КИНО». «ПОТЕРЯ ПАМЯТИ».
13.30 «БЕЗУМНЫЙ МИР»
14.00 «ВИНО ЛЮБВИ»
14.55 «ЧИСТО ПО ЖИЗНИ»
15.30 «ЛОСК». ПОГОДА.
15.50 Т/С «ЧТО СКАЗАЛ ПОКОЙНИК»
17.00 М/С «ЧЕЛОВЕК-ПАУК»
17.25 М/С «ФЛИНТ-ДЕТЕКТИВ ВО ВРЕМЕНИ»
17.50 Т/С «ПАУЭР РЕЙНДЖЕРС, ИЛИ МОГУЧИЕ РЕЙНДЖЕРЫ»
18.20 «КИНО». «ВЕЧНЫЙ ЗОВ»
19.55 «ЛОСК»
20.00 ПОГОДА
20.05 МУЗ. ПОЗДРАВЛЕНИЯ
20.20 «РАДАР-СПОРТ»
20.55 «ГРИФФИНЫ»
21.20 Т/С «ЧТО СКАЗАЛ ПОКОЙНИК»
22.30 «КАЛЕНДАРЬ РАБОТ ОТ А. КУШНАРЕВА»
22.55 «ЛОСК»
23.00 ПОГОДА.
23.05 «КИНО» ФАНТАСТИЧЕСКИЙ БОЕВИК «СИЛАЧ САНТА-КЛАУС»
01.20 «24»

### Ариг Ус

08.00 ГРАНИ
08.25 ВОСТОЧНЫЙ ЭКСПРЕСС. ПОГОДА
08.45 ЕСТЬ МНЕНИЕ. СПОРТ
08.55 ЖИЗНЬ БЕЗ РИСКА
09.00 ФОРМУЛА УСПЕХА
09.15 БЕЗ ПРОТОКОЛА
10.05 «СОСТАВ ПРЕСТУПЛЕНИЙ»
10.20 ВЫСШИЙ СВЕТ
10.30 СТО ЧУДЕС СВЕТА: «ИСТОЧНИК ЖИЗНИ»
11.30 «ДАЧНИКИ» С МАШЕЙ ШАХОВОЙ . «ЛИВАДИЯ». 2 ЧАСТЬ
12.30 НОВОСТИ. СПОРТ
12.35 МЕСТО ПЕЧАТИ
12.40 «СОСТАВ ПРЕСТУПЛЕНИЙ»
13.00 НОВОСТИ. СПОРТ. ПОГОДА
**ПЕРЕРЫВ ДО 17.00**
17.00 НОВОСТИ
17.25 М/С «ГАРФИЛД И ЕГО ДРУЗЬЯ»
17.50 ПОБЕДОНОСНЫЙ ГОЛОС ВЕРУЮЩЕГО
18.20 МУЗЫКАЛЬНЫЙ ПОДАРОК.
18.45 ЖИЗНЬ БЕЗ РИСКА
18.50 СМОТРИТЕ, КТО ПРИШЕЛ
19.05 Т/С «ДЕТЕКТИВ НЭШ БРИДЖЕС»: «ОХОТА»
20.00 НОВОСТИ
20.25 ВОСТОЧНЫЙ ЭКСПРЕСС. ПОГОДА
20.45 БИЗНЕС-ЭКСПРЕСС
21.00 Х/Ф «ВХОД В ЛАБИРИНТ»
22.15 ФОРМУЛА УСПЕХА
22.30 КРИМИНАЛЬНАЯ РОССИЯ: «ДЬЯВОЛИЦА»
23.20 ЛЮБОВНЫЕ ИСТОРИИ
23.45 ВОСТОЧНЫЙ ЭКСПРЕСС. ПОГОДА
00.00 НОВОСТИ
00.30 «ДАЧНИКИ» С МАШЕЙ ШАХОВОЙ. «ЛИВАДИЯ.» 2 ЧАСТЬ

### СТС - «БАЙКАЛ»

07.00 «ЗАК И СЕКРЕТНЫЕ МАТЕРИАЛЫ». Х/Ф
07.25 «БИТЛДЖУС». М/Ф
07.50 «ПРИКЛЮЧЕНИЯ ВУДИ И ЕГО ДРУЗЕЙ». М/Ф
08.15 АФИША
08.30 «ДРУЗЬЯ»
09.00 «АГЕНТСТВО НЛС-2». Х/Ф
10.00 АФИША
**ПЕРЕРЫВ ДО 17.00**
17.00 «ДОРОГАЯ, Я УМЕНЬШИЛ ДЕТЕЙ»
18.00 КОМЕДИЯ НА СТС. «ДРУЗЬЯ»
18.30 КОМЕДИЯ НА СТС. «НОВАЯ СЕМЕЙКА АДДАМС»
19.00 «ДЕВИЧЬИ СЛЕЗЫ». ТОК-ШОУ
20.00 ОСТОРОЖНО, МОДЕРН-2
20.30 ИСТОРИИ В ДЕТАЛЯХ
21.00 «АГЕНТСТВО НЛС-2». Х/Ф
22.00 «НЕСОКРУШИМЫЙ ГОВАРД»
00.30 ДЕТАЛИ
01.00 «СПЕЦОТРЯД «КОБРА«. Х/Ф

### НТВ

07.00 УТРО НА НТВ
09.45 «ДАЛЬНОБОЙЩИКИ. ЛЕХА»
11.00 «СЕГОДНЯ УТРОМ»
11.20 ПОГОДА НА ЗАВТРА
11.25 «ЧИСТОСЕРДЕЧНОЕ ПРИЗНАНИЕ»
12.00 «КВАРТИРНЫЙ ВОПРОС»
13.00 «СЕГОДНЯ»
13.30 «СТРАНА СОВЕТОВ»
14.30 Т/С «КУРОРТНЫЙ РОМАН», 4 СЕРИЯ
16.00 «СЕГОДНЯ»
16.35 «СОСЕДИ. ДРУЗЬЯ ИЛИ ВРАГИ?». ТОК-ШОУ «ПРИНЦИП ДОМИНО»
18.00 «СЕГОДНЯ»
**БГТРК**
18.30 «ОТТИНИСЬ»
18.55 ГОРОСКОП
19.00 ПРИСЯГАЯ НА ВЕРНОСТЬ
19.15 «ТВОЙ ШАНС»
**НТВ**
19.25 «ОЧНАЯ СТАВКА»
20.00 «СЕГОДНЯ»
20.35 Т/С «УЛИЦЫ РАЗБИТЫХ ФОНАРЕЙ. ТАНЦЫ НА ЛЬДУ», 17 СЕРИЯ
21.50 Т/С «ДАЛЬНОБОЙЩИКИ. ПОБЕГ», 11 СЕРИЯ
23.00 «СЕГОДНЯ»
00.25 Т/С «УЛИЦЫ РАЗБИТЫХ ФОНАРЕЙ»
01.35 «СЕГОДНЯ»
02.05 ГОРДОН
03.05 СЕРИАЛ «ДОКТОР» (США)
03.50 «КОМА»

**СОЛЬ-ЛИЗУНЕЦ**
**ДРОЖЖИ 100 гр.**
**сушеные хлебопекарные**
**активные**
*Курганский дрожжевый завод*
С-251
**ул.Тулаева, 63.**
**Тел.: 41-29-87.**

## Пятница, 20

### ПЕРВЫЙ КАНАЛ

07.00 07.00 ТЕЛЕКАНАЛ «ДОБРОЕ УТРО»
10.00 НОВОСТИ
10.15 «ЗЕМЛЯ ЛЮБВИ, ЗЕМЛЯ НАДЕЖДЫ». СЕРИАЛ
11.10 «СЕРДЦА ТРЕХ». 4-Я СЕРИЯ
12.10 ДОК. ФИЛЬМ «ВЛАДИМИР ЭТУШ»
12.40 ДЕТСКИЙ СЕРИАЛ «ТВИНИСЫ»
13.00 НОВОСТИ
13.05 Х/Ф «ФРОНТ В ТЫЛУ ВРАГА». 1-Я СЕРИЯ
14.30 «НЕПУТЕВЫЕ ЗАМЕТКИ»
15.00 КРЫЛЬЯ. «ВЫСШИЙ ПИЛОТАЖ»
15.30 «ГЕНИИ И ЗЛОДЕИ»
16.00 НОВОСТИ
16.20 Д/С «ДИКИЕ ШТУЧКИ»
16.50 Х/Ф «ФАТАЛИСТЫ». 4-Я СЕРИЯ
18.00 «БОЛЬШАЯ СТИРКА»
19.00 ВЕЧЕРНИЕ НОВОСТИ
19.30 Д/Д «СЕМЬЯ ДУШЕГУБОВ». ДЕЛО 2003 ГОДА
20.00 «ЗЕМЛЯ ЛЮБВИ, ЗЕМЛЯ НАДЕЖДЫ». СЕРИАЛ
21.00 «КТО ХОЧЕТ СТАТЬ МИЛЛИОНЕРОМ?»
22.00 ВРЕМЯ
22.40 Т/С «ПЯТЫЙ УГОЛ»
23.45 ТАЙНЫ ВЕКА. «ФИНАНСОВЫЕ ПИРАМИДЫ»
00.25 НОЧНОЕ «ВРЕМЯ»
00.50 «ИДОЛЫ». БРЮС УИЛЛИС
01.20 «ИСТОРИЯ МОСКОВСКОГО КИНОФЕСТИВАЛЯ»
01.50 «АПОЛОГИЯ»
02.50 СЕРИАЛ «ТЫСЯЧЕЛЕТИЕ»

### «РОССИЯ»

**БГТРК**
07.15 «БАЙГАЛ»
07.25 РЕК-ТАЙМ
07.30 ГОРОСКОП
07.35 ВЕСТИ БУРЯТИЯ
**РОССИЯ**
07.45-10.45 «ДОБРОЕ УТРО, РОССИЯ!»
08.00, 08.30, 09.00, 09.30, 10.00, 10.30 ВЕСТИ
08.15, 08.45, 09.15, 09.45, 10.15 МЕСТНОЕ ВРЕМЯ ВЕСТИ-МОСКВА
**БГТРК**
09.45 «БАЙГАЛ»
10.15 ВЕСТИ-БУРЯТИЯ
**РОССИЯ**
10.45 Т/С «ГЛАВНЫЕ РОЛИ»
11.40 Х/Ф «МАРШ ТУРЕЦКОГО. УБИТЬ ВОРОНА». 2-Я СЕРИЯ
12.40 ВЕСТИ. ДЕЖУРНАЯ ЧАСТЬ
13.00 ВЕСТИ
13.20 «КОРОТКОЕ ЗАМЫКАНИЕ»
14.20 Х/Ф «МЯТЕЖ НА «БАУНТИ»
15.15 «ЭКСПЕРТИЗА»
**БГТРК**
15.30 ВЕСТИ-БУРЯТИЯ
15.40 РЕК-ТАЙМ
15.45 ГОРОСКОП
15.50 «ДҮХЭРИГ»
**РОССИЯ**
16.00 ВЕСТИ»
16.20 «ЧТО ХОЧЕТ ЖЕНЩИНА». ТОК-ШОУ
17.10 Т/С «МОСКОВСКИЕ ОКНА»
18.10 «МОЙ ДОМ. МОЙ ГОРОД. МОЯ СТРАНА». ВСЕРОССИЙСКИЙ КОНКУРС.
19.00 ВЕСТИ
**БГТРК**
19.20 «БАЙГАЛ»
19.30 ПРОГНОЗ ПОГОДЫ И РЕК-ТАЙМ
19.40 «УЯНГЫН ШҮРЭ»
19.50 ОСЕННИЙ ВАЛЬС
20.05 «ЭКОНОМИЧЕСКИЙ КЛУБ» О КОНКУРСЕ ИНВЕСТИЦИОННЫХ ПРОЕКТОВ
20.30 ВЕСТИ-БУРЯТИЯ
РОССИЯ
20.50 Т/С «КОМИССАР РЕКС»
21.50 ВЕСТИ. ДЕЖУРНАЯ ЧАСТЬ
22.00 ВЕСТИ
**БГТРК**
22.30 «ВЕСТИ БУРЯТИЯ»
22.40 ПРОГНОЗ ПОГОДЫ И РЕК-ТАЙМ
**РОССИЯ**
22.50 «СПОКОЙНОЙ НОЧИ, МАЛЫШИ!»
22.55 Х/Ф «МАРШ ТУРЕЦКОГО. УБИТЬ ВОРОНА». 3-Я СЕРИЯ
01.00 ВСТРЕЧА В.В.ПУТИНА С УЧАСТНИКАМИ КОНКУРСА «МОЙ ДОМ. МОЙ ГОРОД. МОЯ СТРАНА».
01.45 ФАНТАСТИЧЕСКИЙ ФИЛЬМ ДЖОНА КАРПЕНТЕРА «ОНИ ЖИВЫ»
03.40 «ДОРОЖНЫЙ ПАТРУЛЬ»
03.50 «ГОРЯЧАЯ ДЕСЯТКА»
04.50 СЕРИАЛ «СЕТЬ»
05.45 СЕРИАЛ «ДЖИВС И ВУСТЕР»

06.30 КАНАЛ «ЕВРОНЬЮС»
07.00 ВЕСТИ
07.15 КАНАЛ «ЕВРОНЬЮС»

### Тивиком

07.20 ПОГОДА
07.25 ЛОСК
07.30 «РАДАР-СПОРТ»
08.00 «БОЛЬШИЕ ДЕНЬГИ»
08.30 Т/С «ПАУЭР РЕЙНДЖЕР, ИЛИ МОГУЧИЕ РЕЙНДЖЕРЫ»
08.55 «ФЛИНТ ДЕТЕКТИВ ВО ВРЕМЕНИ», М/С
09.20 «ЧЕЛОВЕК-ПАУК» М/С
09.45 «ОБЖ« ТЕЛЕСЕРИАЛ
10.15 «БАФФИ» ТЕЛЕСЕРИАЛ
11.15 КИНО. «СИЛАЧ САНТА-КЛАУС»
13.30 Д/Ф «БЕЗУМНЫЙ МИР»
14.00 «ВИНО ЛЮБВИ»
14.55 «ЧИСТО ПО ЖИЗНИ»
15.30 «КАЛЕНДАРЬ РАБОТ ОТ А. КУШНАРЕВА» ЛОСК. ПОГОДА.
15.50 Т/С «ЧТО СКАЗАЛ ПОКОЙНИК»
17.00 М/С «ЧЕЛОВЕК-ПАУК»
17.25 М/С «ФЛИНТ-ДЕТЕКТИВ ВО ВРЕМЕНИ»
17.50 Т/С «ПАУЭР РЕЙНДЖЕРС, ИЛИ МОГУЧИЕ РЕЙНДЖЕРЫ»
18.15 «ВЕЧНЫЙ ЗОВ» 14-Я СЕРИЯ
19.55 «ЛОСК»
20.00 ПОГОДА
20.10 «МУЗ. ПОЗДРАВЛЕНИЯ«
20.30 «24«
20.45 «САТУРН-REN-TV» НОВОСТИ ФУТБОЛА
20.55 «ГРИФФИНЫ»
21.20 «ЧТО СКАЗАЛ ПОКОЙНИК»
22.30 «24« ПОГОДА
23.00 «ЛОСК«
23.05 КИНО. «ПОЛКОВОДЦЫ-3000»
01.05 «24»
01.25 КИНО. «ТАМ, ГДЕ ИСПОЛНЯЮТСЯ ЖЕЛАНИЯ»

### Ариг Ус

08.00 ГРАНИ
08.25 ВОСТОЧНЫЙ ЭКСПРЕСС. ПОГОДА
08.45 ЕСТЬ МНЕНИЕ.СПОРТ
08.55 ЖИЗНЬ БЕЗ РИСКА
09.00 ФОРМУЛА УСПЕХА
09.15.М/Ф «ТАЙНА СТРАНЫ ЗЕМЛЯНИКИ»

09.30 БЕЗ ПРОТОКОЛА
10.30 СОСТАВ ПРЕСТУПЛЕНИЙ
10.45 «НОВЫЕ ПРИКЛЮЧЕНИЯ КАПИТАНА ВРУНГЕЛЯ»
12.00 СТО ЧУДЕС СВЕТА : «ЗДЕСЬ ЖИВУТ ДРАКОНЫ»
13.00 НОВОСТИ. СПОРТ
13.10 ПОГОДА
13.15 НОВОСТИ. ЕСТЬ МНЕНИЕ. СВОБОДНОЕ ВРЕМЯ
**ПЕРЕРЫВ ДО 17.00**
17.00 НОВОСТИ
17.25 М/С «ГАРФИЛД И ЕГО ДРУЗЬЯ»
17.50 ПОБЕДОНОСНЫЙ ГОЛОС ВЕРУЮЩЕГО
18.20 МУЗЫКАЛЬНЫЙ ПОДАРОК
18.45 ЖИЗНЬ БЕЗ РИСКА
18.50 СМОТРИТЕ,КТО ПРИШЕЛ
19.05 «ДЕТЕКТИВ НЭШ БРИДЖЕС»: «НЕПРИЯТНОСТИ»
20.00 НОВОСТИ
20.25 ВОСТОЧНЫЙ ЭКСПРЕСС. ПОГОДА
20.45 Х/Ф «ВХОД В ЛАБИРИНТ» 5 С.
22.00 «ОДИН ДЕНЬ В ТИШИНЕ» С КИРИЛЛОМ НАБУТОВЫМ
22.30 ФОРМУЛА УСПЕХА
22.45 ВОСТОЧНЫЙ ЭКСПРЕСС. ПОГОДА
23.00 «БЕЗ ПРОТОКОЛА»
00.00 НОВОСТИ
00.30 ФИЛЬМ «РУССКИЙ ДЕКАМЕРОН»

### СТС - «БАЙКАЛ»

07.00 «ЗАК И СЕКРЕТНЫЕ МАТЕРИАЛЫ». Х/Ф
07.25 «СПЕЦОТРЯД «КОБРА«. Х/Ф
07.50 «ПРИКЛЮЧЕНИЯ ВУДИ И ЕГО ДРУЗЕЙ». М/Ф
08.15 АФИША
08.30 КОМЕДИЯ НА СТС. «ДРУЗЬЯ»
09.00 «АГЕНТСТВО НЛС-2». Х/Ф
10.00 АФИША
17.00 «ДОРОГАЯ, Я УМЕНЬШИЛ ДЕТЕЙ»
18.00 КОМЕДИЯ НА СТС. «ДРУЗЬЯ»
18.30 «НОВАЯ СЕМЕЙКА АДДАМС»
19.00 «ДЕВИЧЬИ СЛЕЗЫ». ТОК-ШОУ
20.00 ОСТОРОЖНО, МОДЕРН-2
20.30 ИСТОРИИ В ДЕТАЛЯХ
21.00 «АГЕНТСТВО НЛС-2». Х/Ф
22.00 «ДОСТОПОЧТЕННЫЙ ДЖЕНТЛЬМЕН»
00.20 ДЕТАЛИ
00.50 «СПЕЦОТРЯД «КОБРА»

### НТВ

07.00 УТРО НА НТВ
09.45 «ДАЛЬНОБОЙЩИКИ. ПОБЕГ»
11.00 «СЕГОДНЯ УТРОМ»
11.20 ПОГОДА НА ЗАВТРА
11.25 «СОВЕРШЕННО СЕКРЕТНО. МИНЗДРАВ ПРЕДУПРЕЖДАЕТ»
12.15 «БЕЗ РЕЦЕПТА». ДОКТОР БРАНД
13.00 «СЕГОДНЯ»
13.30 «СТРАНА СОВЕТОВ»
14.30 Т/С «КУРОРТНЫЙ РОМАН»
16.00 «СЕГОДНЯ»
16.35 «БЕЛЫЕ ВОРОНЫ». ТОК-ШОУ «ПРИНЦИП ДОМИНО»
18.00 «СЕГОДНЯ» С ОЛЬГОЙ БЕЛОВОЙ
18.30 СЕРИАЛ «СКОРАЯ ПОМОЩЬ»
19.25 «КОМАНДА. RU»
20.00 «СЕГОДНЯ» С ОЛЬГОЙ БЕЛОВОЙ
20.35 НЫРЯЛЬЩИКИ В ЖИВОТНОМ МИРЕ»
21.05 ЗИНАИДА КИРИЕНКО. «ЖЕНСКИЙ ВЗГЛЯД»
21.40 Х/Ф «ОГНЕННЫЙ ЛИС»
00.10 СУПЕРБОКС. ЗАБ ДЖУДА ПРОТИВ ДЖУНИОРА ВИТТЕРА
01.20 КИНО. «ЛОВЕЦ СОЛНЦА»

• ОТДЕЛ РЕКЛАМЫ • 21-62-62 •

## Суббота, 21

### ПЕРВЫЙ КАНАЛ

07.00 ТЕЛЕКАНАЛ «ДОБРОЕ УТРО»
10.00 НОВОСТИ
10.15 «ЗЕМЛЯ ЛЮБВИ, ЗЕМЛЯ НАДЕЖДЫ». СЕРИАЛ
11.05 «СЕРДЦА ТРЕХ». 5-Я СЕРИЯ
12.05 СМЕХОПАНОРАМА ЕВГЕНИЯ ПЕТРОСЯНА
12.35 ДИСНЕЙ-КЛУБ: «ГЕРКУЛЕС»
13.00 НОВОСТИ
13.05 «ФРОНТ В ТЫЛУ ВРАГА». 2-Я СЕРИЯ
14.40 «ЕРАЛАШ»
15.00 «ПУТЕШЕСТВИЯ НАТУРАЛИСТА»
15.30 «ИДОЛЫ». БРЮС УИЛЛИС
16.00 НОВОСТИ
16.20 А ЗАВТРА НАЧАЛАСЬ ВОЙНА...В ФИЛЬМЕ «ВТОРЖЕНИЕ"
18.00 «БОЛЬШАЯ СТИРКА»
19.00 ВЕЧЕРНИЕ НОВОСТИ
19.20 ОТКРЫТИЕ XXV МОСКОВСКОГО МЕЖДУНАРОДНОГО КИНОФЕСТИВАЛЯ
20.00 «ЗЕМЛЯ ЛЮБВИ, ЗЕМЛЯ НАДЕЖДЫ». СЕРИАЛ
20.50 «ПОЛЕ ЧУДЕС»
22.00 ВРЕМЯ
22.30 ТВОРЧЕСКИЙ ВЕЧЕР АЛЕКСАНДРА АБДУЛОВА
00.05 Х/Ф «КАЗИНО»
01.15 ДРАМА «ВОСКРЕСНАЯ НОЧЬ»

### «РОССИЯ»

07.45-10.45 «ДОБРОЕ УТРО, РОССИЯ!»
08.00, 08.30, 09.00, 09.30, 10.00, 10.30 ВЕСТИ
08.15, 08.45, 09.15, 09.45, 10.15 МЕСТНОЕ ВРЕМЯ. ВЕСТИ-МОСКВА
10.40 «ЗОЛОТОЙ КЛЮЧ»
11.05 Х/Ф «МАРШ ТУРЕЦКОГО. УБИТЬ ВОРОНА». 3-Я СЕРИЯ
13.00 ВЕСТИ.
13.20 ДЕТЕКТИВ «ПУАРО АГАТЫ КРИСТИ. УБИЙСТВО РОДЖЕРА ЭКРОЙДА».
**БГТРК**
15.15 ВЕСТИ-БУРЯТИЯ
15.30 «СКАЗ О КНЯЗЕ ВЕЛИКОМ, РОСИЧАХ И БИТВЕ ВО СЛАВУ РУССКУЮ». КОНЦЕРТНАЯ ПРОГРАММА
**РОССИЯ**
16.00 ВЕСТИ
16.20 «МОЯ СЕМЬЯ»
17.15 «КОМНАТА СМЕХА»
18.15 «СИНЕМАНИЯ»
18.45 «ЭКСПЕРТИЗА»
19.00 ВЕСТИ
**БГТРК**
19.20 ДНИ ЭКОНОМИКИ И КУЛЬТУРЫ КУРУМКАНСКОГО РАЙОНА
19.35 РЕК-ТАЙМ
19.40 «СЛОВО О ЗЕМЛЕ БУРЯТСКОЙ» К 80-ЛЕТИЮ ОБРАЗОВАНИЯ РБ
19.50 ГОРОСКОП
19.55 ПРИМИТЕ ПОЗДРАВЛЕНИЯ
**РОССИЯ**
20.50 «АНШЛАГ»
21.50 ВЕСТИ. ДЕЖУРНАЯ ЧАСТЬ
22.00 ВЕСТИ
22.30 МЕСТНОЕ ВРЕМЯ. ВЕСТИ-МОСКВА
22.50 «СПОКОЙНОЙ НОЧИ, МАЛЫШИ!»
22.55 КОМЕДИЯ «ВХОД ЧЕРЕЗ ОКНО»
01.30 Х/Ф «ЖИЗНЬ ЭТОГО ПАРНЯ»
03.45 «ДОРОЖНЫЙ ПАТРУЛЬ»
04.05 Т/С «КЛОУН» (ГЕРМАНИЯ)
04.55 КАНАЛ «ЕВРОНЬЮС»

### Тивиком

08.00 «КАЛЕНДАРЬ РАБОТ ОТ А. КУШНАРЕВА»
08.20 «ЛОСК». ПОГОДА
08.30 «ДИКАЯ ПЛАНЕТА» Д/Ф
09.25 FOX KIDS НА REN TV«ДЕННИС-НЕПОСЕДА»
09.50 FOX KIDS НА REN TV. «ДИНОЗАВРЫ»
10.15 М/С «ХИТКЛИФ»
10.40 «ГРИФФИНЫ»
11.40 «ОЧЕВИДЕЦ»
12.15 КИНО. «ПРИМАДОННА МЭРИ»
13.55 «ТАКАЯ ПРОФЕССИЯ»
14.30 «ЛОСК». ПОГОДА
14.50 «1/52» СПОРТИВНОЕ ОБОЗРЕНИЕ
15.05 КИНО. «ШЛА СОБАКА ПО РОЯЛЮ»
16.30 ПРОЕКТ «ОТРАЖЕНИЕ«. «ПОДИУМ». ДОК. ФИЛЬМ
17.25 «КЛУБ «БЕЛЫЙ ПОПУГАЙ» ЛУЧШЕЕ
18.20 «МУЗЫКАЛЬНЫЕ ПОЗДРАВЛЕНИЯ». ПОГОДА
18.55 «ЛУЧШИЕ ШОУ МИРА С УРМАСОМ ОТТОМ»
19.50 «КИНО». ФАНТАСТИЧЕСКАЯ КОМЕДИЯ «КОКОН»
22.30 «24», ПОГОДА. «ЛОСК»
23.00 «КИНО». КУРТ РАССЕЛ В ФИЛЬМЕ «ЗВЕЗДНЫЕ ВРАТА»

### Ариг Ус

09.00 НОВОСТИ
09.35 ВОСТОЧНЫЙ ЭКСПРЕСС. ПОГОДА
09.55 СМОТРИТЕ, КТО ПРИШЕЛ!
10.10 СПОРТ
10.15 ФОРМУЛА УСПЕХА
10.30 ФИЛЬМ-КОЛОСС «ЧЕРЕЗ ТЕРНИИ К ЗВЁЗДАМ» ПО КИРУ БУЛЫЧЕВУ
12.50 МЕСТО ПЕЧАТИ
13.00 НОВОСТИ. СПОРТ. ПОГОДА
13.15 ЕСТЬ МНЕНИЕ. СВОБОДНОЕ ВРЕМЯ
13.30 СТО ЧУДЕС СВЕТА: «ПЕСНЬ О ВОЛГЕ»
14.30 М/СЕРИАЛ «ГАРФИЛД И ЕГО ДРУЗЬЯ»
15.00 «БЕЗ ПРОТОКОЛА» ПРОГРАММА БОРИСА БЕРМАНА И ИЛЬДАРА ЖАНДАРЕВА
16.00 НОВОСТИ. ПОГОДА
16.20 ВЕЛИКИЙ НЕМОЙ. «КОМЕДИИ БАСТЕРА КИТОНА»
17.30 ЖИЗНЬ В СЛОВЕ С ДЖОЙС МАЙЕР
18.00 ГРЕГОР ФИШЕР В КОМЕДИИ «БАЛДА»
18.25 МУЗ. ПОДАРОК
19.00 ЖЕРАР ДЕПАРДЬЕ В КОМЕДИИ «КРАСОТКИ»
20.55 ДОКУМЕНТАЛЬНЫЙ ФИЛЬМ «БРОДЯГА И ДИКТАТОР»
22.00 «В НАШУ ГАВАНЬ ЗАХОДИЛИ КОРАБЛИ»
22.50 ФОРМУЛА УСПЕХА
.23.15 «МОИ СУМАСШЕДШИЕ ДРУЗЬЯ»
23.45 СОСТАВ ПРЕСТУПЛЕНИЙ
00.00 НОВОСТИ. СПОРТ. ПОГОДА
00.40 ТОК-ШОУ «ПОЕДИНОК»

### СТС - «БАЙКАЛ»

12.00 УТРО С КИРКОРОВЫМ
13.00 СКРЫТАЯ КАМЕРА
14.00 КИНО НА СТС. «ВА-БАНК»
16.00 «ПЕРЕХВАТ». ПРОГРАММА НИКОЛАЯ ФОМЕНКО
17.00 О. С. П. — СТУДИЯ
18.00 КОМЕДИЯ НА СТС. «АЛЬФ»
18.30 «УБОЙНАЯ СИЛА». Х/Ф
19.40 КИНО НА СТС. «ДОСТОПОЧТЕННЫЙ ДЖЕНТЛЬМЕН»
22.00 КИНО НА СТС.» ГРОЗДЬЯ РАЗДОРА»

### НТВ

07.00 УТРО НА НТВ
09.55 «СОВЕРШЕННО СЕКРЕТНО. ГЕНЕРАЛЫ ОТСТУПЛЕНИЯ»
11.00 «СЕГОДНЯ УТРОМ»
11.20 ПОГОДА НА ЗАВТРА
11.25 «КОМАНДА. RU»
12.00 «КУЛИНАРНЫЙ ПОЕДИНОК. ЕЛЕНА ВОРОБЕЙ И КОНСТАНТИН БАЛАХАНОВ»
12.55 СПОРТ «ЛОТТО 6 ИЗ 49»
13.00 «СЕГОДНЯ»
13.30 «СТРАНА СОВЕТОВ»
14.30 БОРИС ЩЕРБАКОВ В БОЕВИКЕ «СЛУЧАЙ В КВАДРАТЕ 36-80»
16.00 «СЕГОДНЯ»
16.35 «ХОЧУ ВЕРНУТЬ ЛЮБИМОГО». ТОК-ШОУ «ПРИНЦИП ДОМИНО»
18.00 «СЕГОДНЯ» С ОЛЬГОЙ БЕЛОВОЙ
18.30 ДЖОН ТРАВОЛТА И КЭРСТИ ЭЛЛИ В КОМЕДИИ «БОЛЬШАЯ НЯНЯ-2» (США)
20.00 «НОВЕЙШАЯ ИСТОРИЯ. ИЗ КАМЕРЫ СМЕРТНИКОВ НА ЛУБЯНКУ»
20.50 СЕРИАЛ ПО ВЫХОДНЫМ. МИХАИЛ ПОРЕЧЕНКОВ В БОЕВИКЕ «АГЕНТ НАЦИОНАЛЬНОЙ БЕЗОПАСНОСТИ. МАХАОН»
22.00 «ЛИЧНЫЙ ВКЛАД» ИНФОРМАЦИОННО-АНАЛИТИЧЕСКАЯ ПРОГРАММА С АЛЕКСАНДРОМ ГЕРАСИМОВЫМ
23.00 КУБА ГУДИНГ МЛ. В БОЕВИКЕ «ФАКТОР ХОЛОДА» (США)
01.05 «ВСЕ СРАЗУ!» НОЧНЫЕ РАЗВЛЕЧЕНИЯ
01.40 СИЛЬВИЯ КРИСТЕЛЬ И НИКОЛАС КЛЭЙ В ЭРОТИЧЕСКОМ ФИЛЬМЕ «ЛЮБОВНИК ЛЕДИ ЧАТТЕРЛЕЙ» (ФРАНЦИЯ-ВЕЛИКОБРИТАНИЯ

**Воскресенье, 22**

## ПЕРВЫЙ КАНАЛ

07.00 НОВОСТИ
07.10 Х/Ф «РАЗВЕДЧИКИ»
08.00 НОВОСТИ
08.10 Х/Ф «РАЗВЕДЧИКИ» (ПРОДОЛЖЕНИЕ)
08.50 ДЕТСКИЙ СЕРИАЛ «ТВИНИСЫ»
09.10 СЛУЖУ ОТЧИЗНЕ!
09.35 «ЕРАЛАШ»
09.50 «ЛЕГЕНДА О ТАРЗАНЕ»
10.10 «В МИРЕ ЖИВОТНЫХ»
11.00 НОВОСТИ
11.10 «НЕПУТЕВЫЕ ЗАМЕТКИ»
11.30 ПОКА ВСЕ ДОМА
12.05 ДОГ-ШОУ
12.50 ТАЙНЫ ЗАБЫТЫХ ПОБЕД. «ОРУЖИЕ ПОБЕДЫ. КАТЮША»
13.20 «КЛУБ ПУТЕШЕСТВЕННИКОВ» С ЮРИЕМ СЕНКЕВИЧЕМ
14.05 УМНИЦЫ И УМНИКИ
14.35 ДИСНЕЙ-КЛУБ: «МЫШИНЫЙ ДОМ»
15.00 НОВОСТИ (С СУБТИТРАМИ)
15.10 «ВЛАСТЕЛИН ВКУСА» С ВАЛДИСОМ ПЕЛЬШЕМ
16.00 ДОКУМЕНТАЛЬНЫЙ ФИЛЬМ «ШАОЛИНЬ. ПУТЬ ВОИНА»
16.50 «БОЛЬШИЕ РОДИТЕЛИ». КЛАВДИЯ ШУЛЬЖЕНКО
17.30 ВОСКРЕСНЫЙ «ЕРАЛАШ»
18.00 ЖИВАЯ ПРИРОДА. «ПРОГУЛКИ С ДИНОЗАВРАМИ. ТАЙНА РОЖДЕНИЯ»
19.00 ВРЕМЕНА
20.10 ПРЕМЬЕРА. ЕВГЕНИЙ МИРОНОВ, АЛЕКСАНДР ПАНКРАТОВ-ЧЕРНЫЙ В ОСТРОСЮЖЕТНОМ ФИЛЬМЕ «ПЕРЕД РАССВЕТОМ»
21.50 ТЕАТР КУКОЛ С МИХАИЛОМ ЛЕОНТЬЕВЫМ
22.20 ШОН КОННЕРИ, НИКОЛАС КЕЙДЖ В ЛЕГЕНДАРНОМ БОЕВИКЕ «СКАЛА»
00.50 БОКС. БОИ СИЛЬНЕЙШИХ ПРОФЕССИОНАЛОВ МИРА. ВИТАЛИЙ КЛИЧКО-РОСС ПЬЮРИТИ
01.50 ЛИНИЯ КИНО. КЕВИН СПЕЙСИ В КРИМИНАЛЬНОЙ КОМЕДИИ «ОСТОРОЖНО, ЗАЛОЖНИК»
03.35 РЕАЛЬНАЯ МУЗЫКА

## «РОССИЯ»

08.00 Х/Ф «ВАМ И НЕ СНИЛОСЬ»
09.30 М/Ф «ЦАРСТВО ЗЕЛЕНОЙ ПОЛЯНЫ»
10.20 «РУССКОЕ ЛОТО»
11.05 «ТВ БИНГО ШОУ»

**БГТРК**

11.35 «САГАЙ СУУРЯАН»
11.52 РЕК-ТАЙМ
12.00 «ВЕСТИ НЕДЕЛИ»

**РОССИЯ**

12.15 «УТРЕННЯЯ ПОЧТА»
12.45 «ГОРОДОК». ДАЙДЖЕСТ. РАЗВЛЕКАТЕЛЬНАЯ ПРОГРАММА
13.20 Х/Ф «МАТРОС С «КОМЕТЫ»
15.10 «ПАРЛАМЕНТСКИЙ ЧАС»
16.00 ВЕСТИ
16.20 «ВОКРУГ СВЕТА»
17.20 «ВОЕННЫЕ ПЕСНИ». КОНЦЕРТ ДМИТРИЯ ХВОРОСТОВСКОГО
18.15 «ДОЛГИЙ, ДОЛГИЙ ДЕНЬ». ФИЛЬМ
19.00 ОЛЕГ ГАЗМАНОВ, ИОСИФ КОБЗОН, «ПЕСНЯРЫ» И ДРУГИЕ В ПРАЗДНИЧНОМ КОНЦЕРТЕ, ПОСВЯЩЕННОМ 90-ЛЕТИЮ НИКИТЫ БОГОСЛОВСКОГО
20.05 ЕВГЕНИЙ ЛЕОНОВ, АНАТОЛИЙ ПАПАНОВ, НИНА УРГАНТ И ВСЕВОЛОД САФОНОВ В ФИЛЬМЕ «БЕЛОРУССКИЙ ВОКЗАЛ»
22.00 ВЕСТИ НЕДЕЛИ
23.10 МИРОВОЕ КИНО. ПРЕМЬЕРА. ДЖОН ТРАВОЛТА И ДАСТИН ХОФФМАН В ФИЛЬМЕ «БЕЗУМНЫЙ ГОРОД» (США).1997 Г.
01.30 ПРЕМИИ БЕРЛИНСКОГО КИНОФЕСТИВАЛЯ, «ОСКАР» И «ЗОЛОТОЙ ГЛОБУС». ЭММА ТОМПСОН, ХЬЮ ГРАНТ И КЕЙТ УИНСЛЕТ В ФИЛЬМЕ «РАЗУМ И ЧУВСТВА» (США)
04.15 «МИР НА ГРАНИ»
04.50 СЕРИАЛ ДЛЯ ПОЛУНОЧНИКОВ. «СЕМЬ ДНЕЙ» (США). 1998 Г.
05.40 КАНАЛ «ЕВРОНЬЮС» НА РУССКОМ ЯЗЫКЕ
07.00 ВЕСТИ
07.15 КАНАЛ «ЕВРОНЬЮС» НА РУССКОМ ЯЗЫКЕ

## Тивиком

08.00 «ЛОСК«. ПОГОДА
08.15 «КАЛЕНДАРЬ РАБОТ ОТ А. КУШНАРЕВА»
08.30 «ДИКАЯ ПЛАНЕТА«. «СПАСАТЕЛИ»
09.25 FOX KIDS НА REN TV. М/С «ДЕННИС-НЕПОСЕДА»
09.50 FOX KIDS НА REN TV. М/С «ДИНОЗАВРЫ»
10.15 М/С «ХИТЛИФ»
10.40 М/С «ГРИФФИНЫ»
11.40 «ВОВОЧКА« КОМЕДИЙНЫЙ СЕРИАЛ
12.15 «МИРОВЫЕ РОЗЫГРЫШИ«
12.50 «ВЕСЕЛАЯ КОМПАНИЯ» КОМЕДИЙНЫЙ СЕРИАЛ
13.55 «ВОЕННАЯ ТАЙНА»
14.30 «ЛОСК». ПОГОДА
14.50 ЛОТЕРЕЯ АВТОВАЗА
15.05 «КИНО«. «В ЧЕРНЫХ ПЕСКАХ»
16.50 «ОТРАЖЕНИЕ«. «СПЕЦНАЗ»
17.50 «МУЗ. ПОЗДРАВЛЕНИЯ»
18.10 ПОГОДА
18.15 «ШКОЛЬНОЕ ТВ»
18.45 «ГРАФ МОНТЕ-КРИСТО» СЕРИАЛ. (ФРАНЦИЯ)
19.50 КИНО. «ЗВЕЗДНЫЕ ВРАТА»
22.30 «ВСЕ ДЛЯ ТЕБЯ»
22.55 «ЛОСК», ПОГОДА
23.00 КИНО. «БИТВА С ДЕМОНОМ»

## Ариг Ус

09.00 НОВОСТИ
09.25 ФОРМУЛА УСПЕХА
09.40 ФИЛЬМ ЕВГЕНИЯ КИРИЧЕНКО «БЕЗЫМЯННАЯ ВЫСОТА»
10.35 МОРИЦ БЛЯЙБТРОЙ В ФИЛЬМЕ «ЭКСПЕРИМЕНТ»
13.00 М/С «ГАРФИЛД И ЕГО ДРУЗЬЯ»
13.25 МУЛЬТФИЛЬМ «КЕМ БЫТЬ?»
13.35 МАРК БЕРНЕС И БОРИС АНДРЕЕВ В ФИЛЬМЕ-ЛЕГЕНДЕ «ДВА БОЙЦА»
15.00 «БОЛЬШОЙ РЕМОНТ» С АНТОНОМ КОМОЛОВЫМ
16.00 НОВОСТИ.ПОГОДА
16.25 «ГУРМАН»
17.00 БЕСПЛАТНЫЙ СЫР
17.30 БЛАГАЯ ВЕСТЬ С РИКОМ РЕННЕРОМ
18.00 МУЗЫКАЛЬНЫЙ ПОДАРОК
18.30 ФОРМУЛА УСПЕХА
18.45 СОЛДАТСКИМ МАТЕРЯМ ПОСВЯЩАЕТСЯ : «МАТЕРИНСКОЕ ПОЛЕ РОССИИ»
20.00 НОВОСТИ. ПОГОДА
20.30 «БОЙЦОВСКИЙ КЛУБ» «КОРОЛИ РИНГА. ВТОРАЯ ЧАСТЬ»
21.00 ТО,ЧТО НАДО
21.15 ВЫ-ЗДОРОВЫ
21.45 ЧАРЛЗ ЧАПЛИН В ФИЛЬМЕ-КОЛОССЕ «ВЕЛИКИЙ ДИКТАТОР»
23.50 МУЛЬТФИЛЬМ «БРЭК»
00.00 ИТОГИ С Е.КИСЕЛЕВЫМ

## СТС - «БАЙКАЛ»

12.00 УТРО С КИРКОРОВЫМ
13.00 О. С. П. — СТУДИЯ
14.00 КИНО НА СТС. ВА-БАНК - 2, ИЛИ ОТВЕТНЫЙ УДАР
16.00 СКРЫТАЯ КАМЕРА
17.00 «КРЕСЛО». ИГРОВОЕ ШОУ ФЕДОРА БОНДАРЧУКА
18.00 КОМЕДИЯ НА СТС. «АЛЬФ»
18.30 «УБОЙНАЯ СИЛА». Х/Ф
19.40 МАМБО В СТИЛЕ ХИТ-FM
22.00 КИНО НА СТС. «ПЕРВЫЙ РЫЦАРЬ»
00.55 СУПЕР! ШОУ ВАСИЛИЯ СТРЕЛЬНИКОВА

## НТВ

07.20 ОЛЕГ ЕФРЕМОВ, НИКИТА МИХАЛКОВ, СЕРГЕЙ НИКОНЕНКО И МАРИНА ЛЕВТОВА В ФИЛЬМЕ «ИНСПЕКТОР ГАИ»
08.35 ДЕТСКОЕ УТРО НА НТВ. «ПОЛУНДРА!»
09.00 «СЕГОДНЯ»
09.10 ПОГОДА НА ЗАВТРА
09.15 ДЕТСКОЕ УТРО НА НТВ. «ГОЛУБОЕ ДЕРЕВО» (АРГЕНТИНА)
10.00 «БЕЗ РЕЦЕПТА». ДОКТОР БРАНД
10.30 ЛОТЕРЕЯ «ШАР УДАЧИ»
11.00 СЕРИАЛ ПО ВОСКРЕСЕНЬЯМ. «ЛЮБОВЬ ВДОВЦА» (США)
11.55 «ПЕСНИ ВОЙНЫ»
12.15 ЯН АРЛАЗОРОВ В ПРОГРАММЕ ПАВЛА ЛОБКОВА «РАСТИТЕЛЬНАЯ ЖИЗНЬ»
12.50 ИГРАЕМ В «КЕНО»
12.55 ПОГОДА НА ЗАВТРА
13.00 «СЕГОДНЯ»
13.10 ВАЖНЫЕ ЛЮДИ В ПРОГРАММЕ «ВЛИЯНИЕ»
14.00 ФИЛЬМ «ОТРЯД»
15.55 ВКУСНЫЕ ИСТОРИИ
16.05 СВОЯ ИГРА
17.00 «СЕГОДНЯ»
17.15 БОЕВИК «РИСК БЕЗ КОНТРАКТА»
18.50 «СВОБОДА СЛОВА» С САВИКОМ ШУСТЕРОМ
20.10 «ЕСЛИ ЗАВТРА ВОЙНА?». ФИЛЬМ АЛЕКСЕЯ ПОБОРЦЕВА
20.50 «АГЕНТ НАЦИОНАЛЬНОЙ БЕЗОПАСНОСТИ. СТРАСТИ ПО ФИЛОНОВУ»
22.00 «НАМЕДНИ» С ЛЕОНИДОМ ПАРФЕНОВЫМ
23.30 «ОТРЯД 10 ИЗ НАВАРОНА»
02.50 СЕРИАЛ «КЛАН СОПРАНО»


**"Радио Бурятии - радио для всех!"** Тел.: 21-41-84.


## Бурятское радио

**(с 16 по 22 июня 2003 г.)**

**16, понедельник**

6.10 – Радиожурнал" ЗЕМЛЯ РОДНАЯ".
6.37 - Справки, объявления, реклама.
6.45 – 7.00 - АКТУАЛЬНОЕ ИНТЕРВЬЮ.
7.10 - ОБЪЯВЛЕНИЯ.
7.20 – Программа "АНФАС".
7.40 8.00 – Радиостудия "БИРАКАН".
13.00 –13.10- ДНЕВНОЙ ВЫПУСК НОВОСТЕЙ.
19.10 - Респ. известия на бур. языке.
19.27- Объявления.
19.30 - Респ. известия на русском языке.
19.45 – 20.00 – "У МИКРОФОНА - УЧИТЕЛЬ".

**17, вторник**

6.10 – 7.00 – Программа "УТРО БУРЯТИИ".
7.10 - НОВОСТИ, СПРАВКИ, ОБЪЯВЛЕНИЯ, РЕКЛАМА.
7.30 – Передача "БУДЕМ ЗДОРОВЫ".
7.40 – 8.00 - Передача "ОТДЫХАЙТЕ НА ЗДОРОВЬЕ".
13.00 - 13.10- ДНЕВНОЙ ВЫПУСК НОВОСТЕЙ.
19.10 - Респ. известия на бур. языке.
19.27 - Объявления.
19.30 – Респ. известия на русском языке.
19.45 – 20.00 – "РАДИОБИБЛИОТЕКА". Стихи Г.Мерясовой.

**18, среда**

6.10 – 7.00 – Программа "УТРО БУРЯТИИ".
7.10 – НОВОСТИ, СПРАВКИ, ОБЪЯВЛЕНИЯ,РЕКЛАМА.
7.30 – Программа "ВЫБОР".
7.45 - 8.00 – "ТООНТО НЮТАГ".
13.00 - 13.10 – ДНЕВНОЙ ВЫПУСК НОВОСТЕЙ.
19.10 – Респ. известия на бур. языке.
19.27 - ОБЪЯВЛЕНИЯ.
19.30 – Респ. известия на рус. языке.
19.45–20.00- АКТУАЛЬНОЕ ИНТЕРВЬЮ на бурятском языке.

**19, четверг**

6.10 – 7.00 – Программа "УТРО БУРЯТИИ".
7.10 – НОВОСТИ, СПРАВКИ, ОБЪЯВЛЕНИЯ, РЕКЛАМА.
7.30 - Программа "НАСЛЕДИЕ БУРЯТИИ".
7.45 - 8.00- Передача " ОРЬЕЛ" - "ВЕРШИНА". Программа с участием тренера по национальным видам спорта О.Г.Баторовым.
13.00 – 13.10 – Дневной выпуск новостей.
19.10 - Респ. известия на бур. языке.
19.27 – Объявления.
19.30 – Респ. известия на рус. языке.
19.45 – 20.00 – Передача из фондов радио.

**20, пятница**

6.10 – 7.00 – Программа "УТРО БУРЯТИИ".
7.10 – СПРАВКИ, ОБЪЯВЛЕНИЯ, РЕКЛАМА.
7.20 - Программа "ВСТРЕЧИ". "Сделай свой успех сам". Проблемно-аналитический выпуск с участием директора некоммерческой ассоциации социального содействия И.Л.Булыгиным.
7.45- 8.00 - "ГУЛАМТА".
13.00 – 13.10 – Дневной выпуск новостей.
13.10– 14.00 – "ЧАС ВАШЕГО ПИСЬМА". Муз. программа по заявкам радиослушателей.
19.10 – 20.00 – Инф. программа "Вчера. Сегодня. Завтра". Объявления.

**21, суббота**

7.10 - 8.00 – Инф. программа "Вчера. Сегодня. Завтра". Объявления.
9.10 - Программа " МЭНДЭ АМАР, МИНИЙ БУРЯАД ОРОН"-"УТРО БУРЯТИИ".
9.45 – 10.00 – "В ГОСТЯХ У СКАЗКИ".
13.10–14.00 - Канал "МУЗЫКАЛЬНАЯ ВОЛНА РАДИО БУРЯТИИ".
19.10– 20.00 – Радиожурнал "СТЕПНЫЕ МЕЛОДИИ"

**22, воскресенье**

7.10 – СПРАВКИ. ОБЪЯВЛЕНИЯ. РЕКЛАМА.
7.20 –8.00– Программа "СЛЫШУ ПЕСНИ, СКАЗКИ, ЛЕГЕНДЫ". 9.10-10.00– Канал для школьников "ЭДИРШҮҮЛ".
11.10–12.00 – Литературно-художественная программа "АЛТАРГАНА".
13.10– 14 .00 – Программа для молодежи "ВОСКРЕСНЫЙ ПОЛДЕНЬ"

**БГТРК**
**ВАКАНСИИ**
**ТРЕБУЮТСЯ**

Опытный работник на шиномонтаж. Тел.: 22-56-88.

Срочно продавец в магазин "Продукты". Тел.: 21-30-78.

Пекари, булочницы, ученики. Ул. Октябрьская, 48.

Электросварщики, разнорабочие, экскаваторщики. Тел.: 22-82-61.

Торговые представители с легковым автомобилем. Тел.: 45-98-79, 45-99-63.

Каменщики, плотники, водители категории "Е", "С". Тел.: 23-18-57.

Предприятию общественного питания - главный бухгалтер. Тел.: 44-99-88.

ЗАО "Витимгсопром" приглашает на работу квалифицированных сварщиков, автогрейдериста на "ДЗ-98" и скрейперистов. Оплата высокая. Обращаться: пр. Автомобилистов, заправка "ПАП-1", база "Витимгсопрома".

Зав. складом (мужчина до 45 лет). Тел.: 222-556.

**УСЛУГИ**

Центр "Дара" проводит диагностику организма и цветокоррекцию по Международной программе "Врач Президента". Приглашаем к сотрудничеству организации. Г-ца "Бурятия". Тел.: 21-43-30. (Лиц. № Г-595115).

Установка, ремонт автосигнализации, автомагнитол. Недорого. Ул. Ключевская, 4. Тел.: 26-85-20. "Сигма+". (Св-во 13562).

Детский отдых в Крыму. ДОЛ "Алые паруса", цена 7500 руб. Тел.: 45-03-65.

**АВТО**
**ПРОДАЮ**

М/а Хундай-Грейс с арендой маршрута. Тел.: 43-35-11.

А/м "Тойота-Карина", 1992 г/в или обмен. Тел.: 22-24-86, 26-01-73 (вечером).

А/м "Тойота-Левин", 1993 г/в (тюнинг, литье). 4200 у.е. Торг. Тел.: 26-01-36.

А/м "Ниссан-Сириа" (дизель), 1985 г/в. Тел.: 21-30-78.

А/м "ГАЗ-3102", 1999 г/в. Тел.: 25-19-12.

А/м "Опель – Кодет", 1991 г/в, 50 тыс. руб. Тел.: 45-20-97.

А/м "Мицубиси Мираж" на разборку. Тел.: 26-57-26 (рабочий).

А/м "Волга-31029", 1993 г/в, в отличном техническом состоянии, цена 70 т.р. Тел.: 45-34-93 (после 20.00), 43-40-55 (рабочий, спросить Гаджиева).

А/м "Газель", 2001 г/в. Цена договорная. Тел.: 64-78-80.Гусеничный экскаватор ЭО.4224. Тел.: 64-54-90.

А/м "ВАЗ-21099", 2002 г/в. Тел.: 26-87-02.

М/а "Киаси-Бесста", 1992 г/в, с хорошим маршрутом. Тел.: 42-57-15.

Срочно м/а "Тойота-Хайс" (15 мест, левый руль). Недорого. Тел.: 45-35-23.

Два "ЛУАЗа" или меняю на лес, пиломатериал. Тел.: 45-84-82, 45-93-42.

Трактор "Т-40". Пейд.: 046, аб. 1131.

15-ти местный м/а "Грэйс", 1994 г/в, Тел.: 64-80-87.

А/м "Тойота–Корона–Эксив", 1995 г/в, объем двигателя 2,0; механическая КПП АБС, литье, цвет черный, 6000 у.е. Тел.: 43-61-08.

Мотоколяска в хорошем состоянии. Тел..: 44-50-30.

**РАЗНОЕ**

Продается маршрут. Тел.: 23-03-61.

Возьму в аренду микроавтобус. Тел.: 25-88-23.

**СУПЕРМАРКЕТ**
**РАЗНОЕ**

Новое поступление летних женских костюмов российского производства из льна, хлопка, вискозы. Магазин "ТРИО", ул. Бабушкина, 15, тел.: 45-60-75.

Отдых детей на оз. Байкал. (Лиц. А 330290 МО РБ) .Тел.: 45-10-38 (вечером).

**КУПЛЮ**

Акции НК "Юкос", АК "Сбербанк", РАО ЕЭС, "Автоваз", "Сибирьтелеком". Тел.: 213-111.

**ПРОДАЮ**

Котлы "Братск", б/у. Тел.: 44-05-58.

Щенков дога. Тел.: 37-12-42.

Бараны. Тел.: 37-92-40.

Котлы "Братск", б/у. Тел.: 44-05-58.

Морозильные лари. Тел.: 26-57-26 (рабочий).

Шифер. Тел.: 37-91-52.

**НЕДВИЖИМОСТЬ**
**ПРОДАЮ**

1-комнатная квартира по ул. Мокрова (41 кв.м.). Цена 380 т.р. Тел.: 27-22-99.

2-комнатная квартира, 3/5, балкон, телефон по ул. Октябрьской. Тел.: 44-57-85, 45-81-15.

3-комнатная квартира в 18 кв. Тел.: 42-54-65.

3-комнатную полублагоустроенную на Элеваторе. Тел.: 37-43-18.

Срочно 3-комнатную квартиру на Саянах (3/5, 57 кв.м.). 565 т.р. Торг. Тел.: 64-26-65.

Малосемейку. Тел.: 22-33-48.

Дом. Срочно. Тел.: 421-321.

Срочно дом в с. Тулунжа. Тел.: 44-54-50.

Коттедж. Тел.: 45-88-68.

Дача на 502 км. Тел.: 46-01-00.

Киоск на Центральном рынке. Тел.: 25-35-62.

Капитальный гараж п. Восточный. Тел.: 26-57-26 (рабочий).

**СНИМУ**

Семья срочно 2-комнатную квартиру в р-не Батарейки. Тел.: 65-35-05, 22-37-45.

**КУПЛЮ**
**ОБМЕН**

2-комнатную секционку с доплатой на 3-комнатную или продаем. Тел.: 44-94-85.

Разменивается 3-комнатная квартира по ул. Комсомольской. Рассмотрим варианты. Тел.: 44-54-28.

4-комнатную квартиру в Новосибирске на Улан-Удэ или дом. Тел.: 44-85-35.

**СДАЮ**

2-комнатную квартиру в 20 кв. Тел.: 41-14-91.

Квартиру, комнату. Тел.: д. 42-25-03, р. 41-23-55.

**РАЗНОЕ**

Утеряны документы Бардалеевой С.Б. вернуть за вознаграждение. Тел.: 64-44-71, 64-15-36.

Утеряны документы Ключихина И.В. Тел.: 44-81-91.

Верните документы Шагнаева Александра Кимовича. Вознаграждение. Тел.: 22-44-96.

Нашедшего документы на имя Николаева О.Ю. просьба вернуть за вознаграждение. Тел.: 64-81-26.

Потерялся щенок БОКСЕР (2 месяца) в пос. Аршан в районе ул. Ленинградской (Промкомбинат), рыжий окрас, девочка. Тел.: 43-15-99, 45-77-58, пейд. 045 аб. 39-75.

**СООБЩЕНИЯ**

Страховой дом "ВСК" проводит презентацию по разъяснению программы страхования "Автогражданской ответственности" для владельцев транспортных средств. Презентация проводится для юридических лиц 3, 10, 13, 24, 27 июня, 1, 3 июля. Время проведения с 18.00. В здании ДК "Текстильщик" по адресу: ул. Сахьяновой, 9. Тел.: 21-06-90.

Угнана "Тойота Лэнд крузер", г/н Р 178 АУ. Вознаграждение. Тел.: 42-64-54, 64-59-96.

Уважаемые предприниматели!

26 июня 2003 года в зале Культурного центра Восточно-Сибирского государственного технологического университета состоится V республиканский съезд представителей малых предприятий Республики Бурятия.

**Контактные телефоны: 21-29-47, 22-01-87, факс: 21-26-93.**

15
Чулзуур
Буряад үнэн 12.06.2003
№24 (325)
Дүхэриг №92 (20754)

# ГАЛСААНХЫН ХҮБҮҮН АЛДАРТАЙ hЭМ

**Бадма баабай, амар сайн!**
**Битнай мүнөө танайдаа баhал нэгэ hонинтой орожо ерэбэб. hонимнишье хуушанай юм даа, булай үнидэ - бар жэлдэ (1973 он) болоо бэлэй.**

Шэтын совет-партийна hургуулида hуража байха үедэмнай hуралсалай практика гээд, областиин колхоз, совхозуудаар тараажа гаргадаг hэн. Тиигэжэ намар - үбэл 3 hара, хабар - зун 3 hара тэрэ практикаяа гарахаяа бидэ, 4 хүн - яхад Гриша, буряад Гриша (Хурамхаанай Григорий Бубеевич Цыренов), Эрхүүгэй Володя Тирских болон би - дүрбүүлээ Агын округой Могойтын районой Хара-Шэбэр ошобобди.

Практикамнай тон тэгшээр хубаарилагданхай: сомон зүблэлдэ нэгэ хэды саг, парткомдо, нярвын албанда (бухгалтери), экономистнуудтай, колхозой түрүүлэгшэтэй гарагдаха hэн.

Хабарай hүүл шахажа байгаа.

Округ, областьhоо болохо орон дотороо мэдээжэ, СССР-эй Верховно Соведэй дүрбэдэхиеэ удаа дараалан депутат, Социалис Ажалай Герой Бальжинима Мажиевич Мажиевай ударидажа байhан алдар суутай С.М. Кировэй нэрэмжэтэ колхоз одоол дээрээ захагүй баян hааб даа.

Түрүүлэгшэдэ практика гараха болзортоо Бальжинима Мажиевичай ажалаа эрхилхые анхаржа, уужам кабинедэйнь нэгэ буланда стол табинхай, дүрбүүлэн шэмээгүй hуухабди. Би тэрээхэн сагаа ажабайдалайм hургуулиин эгээл ехэ аза гээд hанагшаб.

Нэгэтэ Бальжинима Мажиевич:

- Та дүрбэн, эндэ иигээд согсойлдожо hуухадатнай, hилхуутай болошодогтүй юм гү? Хурьгад адхаржа, эгээл түлэгтөө. Зон дуталдана. Энэ үлэhэн 10 үдэрөө сакманда гарахатнай гү? Багшанарайтнай хонходобол, «Энээн тойронгоол даа» гээд, мэхэлээд hуугуужаб, - гэбэ.

Хүдөөдэ, үхэр мал соогоо эрэ болоhон буряад Гриша бидэ хоёр тон дуратайгаар зүбшөөжэ, нүгөө хоёрнайшье зүбшөөхэ баатай болобо.

Хара-Шэбэртэ колхозой зохид буудалда байдаг hэмди. Тэрэ үдэшэндөөл газаамнай машина ерэжэ тогтоод, иишэтиишэмнэй тараажа абаад ябашаба.

Намайе сомон зүблэлэй түрүүлэгшэ Намдаков (нэрэ, обогыень hанажа ядабаб) «Запорожец» машинадаа hуулгаад лэ гүйлгэжэ мэдэбэ. Замдаа хөөрэлдэhөөр, хүдөөгэй ажалда дүршэлтэйемни ойлгожо абаа, юундэшье юм, нэгэл баяртай шэнги ябаа бэлэй. Тэрээнэйнь тайлбариие хүрэхэ газартаа хүрөөд ойлгоо hэм.

Олон тоото аб адлиханууд гүбээнүүдые даба дабаhаар, хүрэхэ газартаа хүрэбэ хабди. Наран арайхан ороодүй. Хайшаашье харахада, ургэн, hаял бултайhан нарай таряалан. Хоёр сехэ таряалангай хоорондо урагшаа, хойшоо зурыhан ургэншье бэшэ газарта нэгэ hүри үбhэн, газаагаа зосоогоошье хара мянган яслитай хониной хотон, тэргэ дээрэ вагончик, hэеы гэр - хонишоной hуурин хүрэгдэбэ хэбэртэй.

Хотоной газаа ясли соо нэгэ hаhажаал эхэнэр голоhон эхэдэ хурьгыень абхуулжа тухашарна.

- Мэндэ сайн, Минжаама! - гэжэ Намдаков даргамни мэндэшэлээд:

- Зай, энэ шэнэ ажалшаниие тушаажа абыш даа, - гэбэ.

- Ай хөөрхы, юун гээшэ эхилшэбэ гэжэ hананабта?

- Тэрэ асарhан 3 мангадуудшни унтахаhаа бэшэ, шадалгүй, эдээнээ хаанаhаа олоод лэ иишэ руу зөөжэ байhан зомта! Тэрэ гурбанаа hуулгаад, энээнтэйнь дүрбэн мангадаа абаад арил саашаа! Ажалдаа тухашархаш, үшөө тиигээд эдээндэш хоол шанахаб! Эндэ юу, курорт олоо зон гүт? - гэхэ мэтээр одоол Минжаама хээтэйн шэрүүн үгэнүүд буужал мэдэбэ даа.

Намдаков даргаяа хайрладаhам хүрэжэ байгаа бэлэй. Тэрэм томоотой даруухананаар хонишоной хараалаа дүүргэхые хүлеэгээд:

- Зай, хүрөө даа, Минжаама. Бишни мүнөө шамдаа одоол хүдөөгэй малшаниие асарба ха юмбиб. Үшөө тиихэдэ энэшни буряад хүн байха. Хоohон үгөөр шууяа татажа байнхаар, ажалшанаа түбхинүүлэ. Зай, иигээд эбтэй, hайн хүдэльт даа, - гэжэ маанадые танилсуулаад, «Запорожец» машинадаа hуугаад гүйлгэжэ арилшаба. Наран орожо, бүрын hагад байгаа бэлэй.

Үглөөгүүр эртэ hэреэд, газаашаа гарабаб. Хон-жэн. Хонишодой байдаг hэеы гэртэ ороходомни, хэншье үгы, зуухан дээрэ сай хэбэртэй, стол дээрэ хилээмэн, тоhон табяатай. Аяга абажа сайлаад, хониной байрада ороходомни, бурхан зайлуул, шэхэ дүлиирмэ цууяан, хэдэн зуугаад хонидой, хурьгадай мааралдаан. Ябаhаар, хонишодые анхаржа, дүтэлбэб. Үдэшэнэй үгы байhан гэрэй эзэн бии болоhон байба.

Иимэ эртэ өөрөө бодоод, хонид соогуур ябажа байhан намайе хараhан Минжаама хээтэй:

- Яагаа эртэ бодобош, - гээд, нүхэртэеэ танилсуулба. Тэрэм Хара-Шэбэртээ Галсаанха гэлсүүлдэг хонишон байгаа.

Түрүүшын үдэр нарай хурьгадые адуулха ажал даалгагдаба.

- Араатаhаал hэргэг ябаарай, хурьгадыешни абаашаха, таряанда оруулжа болохогүй, - гэжэ гэрэй эзэн хаагуур ябахыемни заажа үгөөд, хэдышье юм бэ, ороohод шэнги бишыхан хурьгадые гаргажа үгэбэ. Тиигээд лэ «хонин» hүрэгөө туужа гарабаб. Сэхыень хэлэхэдэ, Захааминай хойто болон дээдэ талын ажахынууд хонигүй, хубидаал хэдэ-хэдэн толгойтой, хонин ажалда нэгэшье үдэр ябаагүй хүм. Наhан соогоо түрүүшынхеэл «хонишон» боложо гараба гээшэб. Агынхид яагаа hониноор шоноёо нэрлэдэг юм гэжэ hанабашье, тэрэмнай олон нэрэтэй ха юм даа гэжэ бодоноб. Захааминда «Хүдөө таабай» гэлсэдэг бэлэй. Түрүүшым үдэр ехэл урагшатай, hайн үнгэрбэ. Үнэгэ харааб. Байн мэдэхэдэмни, тэрэмни араата гээшэнь байгаа бэлэй.

Үдэшэлэн Галсаанха хонишомни: «Үглөөдэр түрэхэ хонидоо адуулхаш», - гэжэ даалгаба.

Үглөөдэрынь мүн лэ эртэ hэреэд, үндэр хээртэ мордожо, хонидоо дахаад, хойшоо зүглэбэб.

### ХУРЬГАДАЙ АДХАРХА ХАhАДА

- Түрүүшынхеэ түрэжэ байhан хонид хурьгаяа хаяад арилшадаг. 2 саг болоод лэ моритэргэ ошодог байха: (тэрээниень «СП» - «түргэн туhаламжа» гэжэ нэрлээ hэмди). Эхэ хурьган хоёрые холбожо уяад лэ, тэргэдэ ашаад, хотон тээшээ ябуулдаг байхаш, - гэжэ Галсаанха даргамни захяад ябуулба.

Иимэ олон хони наhан үеэрээшье дахажа ябаагүйб. Хүдөө малшын бүлэдэ эрэ болоходоо, гансал үхэрнүүд соогоо ябаhан хүм. hалхин, шоройдо хаб хара тооной болошоhон дахатай хонидни урдаhааньшье, хажууhааньшье, хойноhооньшье харахадамни, аб адлинууд. Хонишод эдээнээ яагаад илгаруулдаг, танидаг байба хаб. Бил илгаруулжа шадахагүй байнаб даа. Зээл бээ, хараhаар байтарни, тээ тэндэ нэгэ хурьган «унашаба». Түргэн буужа, мориёо тушажархёод, гүйдэлөөрөө ошожо, тэрэ хониёо барижа абаад, яахаяашье ойлгожо ядан халта зогсобоб. Тэрэ «СП» гээшынгээ ерэтэр хурьгалhан бүхы хонидоо баряад байха бэшэ ха юмши. Тиихээр байтарни үшөө нэгэ хурьган «унаба» хаш.

Энэ хониёо хаяжархёод, нүгөөдэеэ түргэн барибаб. Харатай гээшэнь, сухал хүрэхөөр, хурьгаламсааралал, hөөргөөшье харангүй, хонид руугаа арилшанад. 2 саг соогоо хонинhоо хониндо гүйhөөр хэдэн хони тэмдэглээб, гансал хааная тэмдэгтэй хониной хурьган хаана хэбтэнэб гэжэл hанажа ябаха хэрэгтэй байгаа. Энэньшье бараггай байба. Тиихээр тэргын ерэхэдэ, эхэ хурьган хоёрые, нэгыешье hэлгэнгүй, холбожо уяад лэ, ашажа ябуулбаб.

Тиихээр тэрэ үдэрөө гүйдэл соогуур үнгэргэбэ хаб.

Байра тээшээ шэглэхэ саг болобо хаш. Ошожо, мориёо бариха гэhээм, тушаатай моримни собхорhоор собхороод, байра тээшээ гүйжэ арилшаба. Хонидоо ябагаар туужа ерэhэмни, Минжаама хээтэйн баяртай гээшэнь - үрөөhэн хүл дээрээ. Ушарынь, тэрэ үдэр би гансашье хони хурьгатайнь hэлгээгүй байбаб. Хонидоо оруулалсажа, газаа досоохиёо яhала хэлсээд, вагончик тээшээ ошожо ябатарни:

- Хайшалбаш? Наашаагыш. Минжаамам үсөөхэн лэ ушарта баярладаг хүн юм. Тугаарай шамайгаа магтажа, мэдээ табижа баярлаад, вагончик соохи оро дэбидхэрыеш гэртээ оруулаа. Манаар байдаг болобош, гэртээ оро, - гэжэ Галсаанха ахай оглобо.

Тиигэжэ хоёрхон үдэрэй ажалай дүнгөөр иимэ ехэ хүндэдэ хүртэбэб.

Түрүүшынхеэ түрэhэн хониншни ондоо хурьганhаа болохо өөрынгөөшье хурьга абажа үгэхэгүй, эхэеэ hэлгэhэн хурьга угжажа тэнжээхэш, үгышье haa, тэрэшни үхэжэ арилха.

Галсаанхатан 800 толгой түрүүшынхеэ түрэхэ эхэ хонитой hэн.

Тиихэдэ Галсаанхында гайхалтай сэсэн нохой бии бэлэй. Хурьгаяа голоhон эхые хурьгатайнь ясли соо оруулаад, нохойгоо оруулха. Нохойнь ороод, хурьгыень эгээл хазаагүйхэн, борожо, хусажа орохо. Тиихээр хониндо хашартай

болошодог байгаа бээ, тэрэ хурьгаяа аршалжа, нохойдоо орохо, мүргэхэеэ забдаха, тиихээр хурьгаяа үнэрдэжэ, долёожо, байhаар хүхүүлжэ захалха. Энэ үедэ нохойнь ясли дээгүүр hүрэжэ гараад, эзэндээ гүйжэ ерэдэг hэн. Тиигэжэ үдэрөө дүүрэн ясли соогуур ажалтай бэлэй. Зуугаад хурьга «тээгэлжэ», яажа захадань гарахабши? Тэдэнь «нохойн дуун» дорол тэнжэдэг хурьгад бэлэй даа.

Үдын хоол барихаяа ерэхэдэмни, хонид заримдаа таряанда орошохо. Тэрэ ушар холоhоо харабал, Галсаанхамнай нохойгоо тухирха, тэрэнь холуур тойрожо саанань гараад, хонидоо наашань үлдэжэ, таряанhаа гаргадаг hэн. Юрэдөөл, хүнhөө сэсэн нохой бэлэй.

Хоёрдохи үдэрөө хонидоо дахажа гарахаа байтарни, Галсаанха дүтэлөөд:

- Хая тэрэ яндан мориёо. Агын эрхим хонишод хониёо мотоциклаар адуулдаг юм. Энэ «Минск» унаад, тэдээнээ дахаад яба, - гэжэ мотоциклаа намдаа барюулба.

Тиигэжэ Галсаанха ахай Минжаама хээтэй хоёртой сакманай хаhа жаргажа гараа агша бэлэйб. Эмнеэгэй «hайндэр» болотор байгаад, Хара-Шэбэрээ ошоо hэм.

Галсаанха ахай тэрэ ушараа Хара-Шэбэрээр дүүрэн «hайрхажа», халта халуутай зохид буудал орожо ерээд:

- Хүбүүн хаана байнаб?! - гэжэ hүхирхэ, таhалга соомнай орожо ерээд, заатагүй нэгэ шэл стол дээрэ гаргажа табиха заншал болошоо hэн.

Халтал удаараа hаань, хүбүүдни:

- Хээ тэрэ Галсаанхашни ерэхэ юм? - гээд, намайгаа гасаалха, теэд Галсаанха ахай хэзээ бэшэ hэм, ерээд лэ байдаг бэлэй.

Тиигэжэ Хара-Шэбэртэ Галсаанхын хүбүүн гэлсүүлдэг болоо hэм.

**Галсаанхын хүбүүн -**
**Николай ШАБАЕВ.**

---

*Үнэн болоhон ушарнууд*

# ЭМШЭН БА ҮБШЭНТЭН

Нэгэ залуу эхэнэр врачта ерээд, бархиржа байгаад хэлэбэ:

- Таниие угаа бэрхэ эмшэн гэжэ дуулаад ерэбэб.

- Зай, тиигэбэл үтэр түргэн хубсаhаяа тайлагты, хаанатнай, юунтнай тиимэ ехээр үбдэнэб?

- Тэрэ, би өөрөө яагаашьегүйб, харин нүхэрни ехэл үбшэн, «Үхэхөө байнаб», - гэжэ хэлэнэл, үтэр түргэн ошожо, амииень абарыт!

- Үбшэнтэнэй амииень абарха манай уялга ха юм, - гэжэ хэлээд, сагаан халаад дээгүүрээ пальтогоо үмдөөд, ерэhэн эхэнэрэй гэртэнь ошолдобо.

Диван дээрээ ёоложо хэбтэhэн үбгэнэйнь зүрхэ шагнаад, hудалынь барижа үзөөд, амыень ангайлгажа хараад:

- Үбгэнөө үтэр түргэн больницада абаашагты, удаараа haa, хожомдожо болохот, - гэжэ гэлээд, газаашаа гаража ябашаба.

hамганиинь газаашаа дахалдан гараад:

- Хэлэгтышши доктор, үбгэмни амиды үлэхэ гү?

Эмшэн тэрэнэй урдаhаа сэб сэхэ хараад, иигэжэ хэлэбэ:

- Үбгэндөө ехэл анхаралтай байжа үзэгты, эдижэ, уужа ябаhан эдеэгээ огтолон эдихээ болихол байха!

- Ай бурхан, нүхэрни энэ алтан дэлхэй дээрэ амиды мэндэ ябахаа болибо ха юм даа! - гээд, олигтүй шангаар бархиршаба.

- Юундэ ябахагүй юм? Миниий хэлэхые буруу ойлгоhон байгаа ёhотойт. Үбгэншни архи уухаяа, тамхи татахаяа огтолон болихол! - гэжэ тоб байса хэлээд, ажал тээшээ түргэ түргөөр алхалан ошобо.

. . .

Алтан намарай намдуу дулаахан нэгэ үдэр Республиканска больницын дежурна врач Артем Абзаевич үбшэнтэнэй палатада ороhоор, сестрада хандаба:

- Мүнөөдэр манда оруулагдаhан хүнүүдые намда харуулагтышли.

- Энэ Иванов Сергей мотоциклhаа унаад, зүүн гараа, хэдэн хабhануудаа хухаранхай. Зэргэлээд хэбтээшэнь Баторов Борис барилгашан, ажал дээрээ аюулда орожо, толгойгоо хахаранхай.

- Тээ тэрэ сонхоор хараад hууhан юун хүн гээшэб?

Сестрань врачынгаа шэхэндэ шэбэнэн хэлэбэ: «Үгы энэшни үбшэнтэн бэшэ, наймаашан гээшэл, больница руу өөрынгөө дураар орожо ерээд, палата соогуур ябажа, элдэб юумэнүүдые наймаалнал».

Врачнь сестрадаа шэбэнэн захирба: «Үтэр түргэн милицидэ хонходо, энэ золигшни хара тамхи наймаална ёhотой». Сестрагайнгаа гарахалаар, тэрэ хүнэй хажууда дүтэлөөд, илдамханаар хандаба: «Ши хэндэ ямар хэрэгээр ерээ гээшэбши?»

- Минии унаган нүхэр Иванов аюулда орошоо ха юм, нүхэрөө бараалхажа ерээ ха юмбиб, - гэбэ тэрэнь.

- Шарайшни яагаа муугаар харагданаб, үбдэнэ ёhотойш? Хубсаhаяа тайлаад, энэ орон дээрэ хэбтэлши, бэеыешни үзэhүүб. Тэрэнь врач хүнэй иигэжэ хандахада, угаа ехээр баярлаhандаа, хубсаhа хунараа тайлаад, орон дээрэнь хэбтээд үгэбэ. Артем Абзаевичай тэрэнэйнгээ бэеые ехэл анхаралтайгаар үзэжэ байхадань, сестраниинь орожо ерэhээр, врачтаа хэрэг бүтөө гэhэн тэмдэг үгэбэ.

Уданшьегүй ОМОН-ой хоёр хүн орожо ерээд, врачай үзэжэ байhан хүнhөө паспортаа харуула гэхэдэнь, тэрээндэ ямаршье үнэмшэлгын саарhан байбагүй. Абажа ябаhан сүүмхэ соохииень үзэхэдэнь, хорёод шприцүүд, арбаад гаран наркотигтой флакончигууд, үнтэлэгэй /конопля/ нэгэ баанха үрэhэн /семена/ олдобо. Тэрэ хүнэй гарнуудыень гэнжэлээд, палата соohоо туужа гаргаба.

Милициин капитан врачта иигэжэ хэлэбэ:

- Артем Абзаевич , МВД-гэй үмэнэhөө танда ехэл баяр хүргэнэб. Хүн бүхэнэй иигэжэ наркотик тараадаг хүнүүдые балшыса барилсадаг байгаа hаань, наркомануудые үндэhөөрнь үгы болгожо шадаха байгаабди!

. . .

Республиканска больницада операцида ороhон дунда наhанай хүн наркоз ехэшэгээр абаhандаа, удааншаг солоогоо оронгүй хэбтэбэ.

Гэнтэ мэдээ орон гэхэдээ, хажуудаа hууhан hамгаяа хараад, гарыень эльбэжэ байгаад, иигэжэ хэлэбэ:

- Та яагаа сэбэрхэн шарайтай, мойhондол хаб хара нюдэтэй, хараасгайн далидал нидхэтэй, торгондол нимгэн уралтай гээшэбта даа!

hамганиинь ехэл гайхангяар хэлэбэ:

- Доржаа, шимни нам тухайгаа урдань иигэжэ нэгэтэшье хэлээгүй ха юмши...

- Аа, Дулмамни ерээд hуунабши? Намда операци

хэhэн врач хажуудамни hууна гэжэ хараалби. Хүлисэ намайгаа, ухаамни одоол хуушан хэмдээ оробо хэбэртэй.

**Үнэн болоhон ушарнуудые**
**бүридхэн бэшэгшэ**
**Дамнин ОШОРОВ.**

# В театре ОКРЫЛЯЕМСЯ, ОБОГАЩАЕМСЯ духовно

*С восстановлением роли общечеловеческих ценностей в развитии духовной личности возрос интерес к историческому, культурному и языковому наследию, помогающему глубже познать свои национальные истоки. Из этих трех составляющих важнейшим является знание родного языка. Человек может знать историю своего народа, соприкасаться с национальной культурой, но без знания кровного, материнского языка все это меркнет и теряет свою ценность. Ситуация похожа на то, как, если бы вы захотели стать японцем, не зная японского языка.*

*Как считает большинство ученых-языковедов, современное состояние бурятского языка находится в сложнейшей ситуации, выход из которой до сих пор не найден, несмотря на принимаемые правительством программы.*

*Где, в какой среде, на какой благодатной почве может и должен произрастать наш самобытный язык? С молоком матери, конечно же, в домашней среде, ответите вы, уважаемые читатели. Но, к великому сожалению, в большинстве семьях этого не происходит.*

*Так как же быть маленькому человеку, где дома родители общаются с ним лишь на русском языке или, например, продвинутому во всех отношениях, но только не в знании родного языка, дяденьке?*

*В школах же преподают мизерное количество уроков по родному языку. Литературы касаться не будем, ибо, кто не знает свой язык, тот не удосуживается хотя бы перелистывать страницы книг, написанных на бурятском языке. Как быть в такой сложной ситуации?*

*Но ведь всегда же находится добрый, светлый источник, из которого черпаем знания, энергию, эстетическое вдохновение, учимся жизни. У нашего народа им является гордость Бурятии, один из ведущих центров культуры - государственный Бурятский академический театр драмы им. Х. Намсараева - национальный составляющий российской культуры.*

*Национальный театр у любого народа пользуется большим уважением, поклонением. Язык такого театра определяет душу народа, воспитывает ее.*

*За внешними традициями есть еще внутренние, не видимые нам самим, выработанные нашими мудрыми предками. Эти глубинные, самые важные национальные ценности передаются из поколения в поколение посредством чистого, как родник, живого языка. Поэтому воспитательная, познавательная роль театра бесценна.*

**Дарима ЭРДЫНИЕВА,**
**журналист.**

# Предложения для внесения в статьи Закона Республики Бурятия «О КУЛЬТУРЕ»

Закон «О культуре» - предписывающий, регулирующий документ, который с группой исполнительных документов, положений, постановлений и программами регулирует жизнь всех отраслей духовной деятельности человека и общества.

В законе «О культуре» обнаруживаем, что ни в одной статье не описано действие закона конкретно в сфере театральной деятельности в Бурятии. В нем говорится вообще об отношении к творческой личности.

Тогда как общий бюджет театрально-зрелищных учреждений составляет до **60 процентов** от общего бюджета министерства культуры, можно говорить об отдельной театральной отрасли, работающей в рамках министерства культуры Бурятии.

**В статье 4 (область действия Закона...)** предлагаем ввести дополнения в следующей редакции:

Закон «О культуре» регулирует деятельность:

● Музыкального (оперного и балетного) и драматического театрального искусства, а также других сценических искусств.

**В статье 7 предлагаем** внести дополнение в следующей редакции:

● В республике Бурятия программы развития культуры и искусства равнозначны программам **национальной безопасности,** экологической и т. д.

**По разделу 111 Национальное культурное достояние... и т. д. предлагаем в статье 1** данного раздела внести поправку в следующей редакции:

● Для регистрации и учета учреждений, удостоенных почетного статуса культурного достояния народов Бурятии, учредить государственный **Реестр учреждений** Республики Бурятия, имеющих статус национального культурного достояния.

● **Реестр учреждений,** «удостоенных статуса культурного достояния народов Бурятии, утверждается Народным Хуралом...» и т.д.

● Далее учреждения, удостоенные статуса культурного достояния народов Бурятии **(ведущие учреждения искусства и культуры),** внесенные в **республиканский Реестр учреждений, находятся на особом режиме охраны и использования** в соответствии с законодательством Республики Бурятия.

Несмотря на то, что закон ***гарантирует особую охрану учреждений, удостоенных статуса (Н.К.Д.), раздел 111, статья 1,*** считаем необходимым в законе «О культуре» дополнительно, отдельной статьей, продекларировать мысль, закрепляющую и придающую исключительную роль, которую сыграли в истории культуры и искусства Бурятии и региона зарождение и деятельность в республике **драматических театров, национального драматического театра и Бурятского театра оперы и балета.**

Оперный театр стал для культуры Бурятии настоящим «локомотивом», который помог поднять народам Бурятии свою культуру и искусство до уровня культуры всей России, стать наравне с культурными центрами России.

**Открыв новую статью за №15 «Республика Бурятия и театры Бурятии»,** в которой признавалась бы исключительная роль **музыкального и драматического театрального искусства в развитии культуры Бурятии, приводим предлагаемый текст статьи 15 в следующей редакции:**

**● Республика Бурятия признает исключительную роль профессионального музыкального и драматического театра в Бурятии на протяжении семидесяти лет, формирующий и развивающий духовный мир, толерантное сознание граждан республики на селе и в городе, а также регионах Сибири и Дальнего Востока и всей России.**

**● Республика будет стимулировать и оказывать всяческую поддержку в развитии профессионального музыкального и драматического искусства в республике.**

**● Признавая исключительную роль музыкального и драматического искусства (театра оперы и балета и ГБАТД) в вопросе культурного, духовного просвещения и воспитания трудящихся республики и региона, Республика Бурятия будет в бюджетах всех программ «развития и сохранения...» оказывать особый режим поддержки БГТОиБ и ГБАТД.**

Сегодня Россия предпринимает энергичные защитные действия по охране и сохранению приоритета России в классических отраслях музыкального искусства.

Вспомним Указ Президента России перед новым 2003 годом и недавний его майский Указ 2003 года, где особо отмечается поддержка деятелей музыкального, оперного искусства, музыкантов-исполнителей и симфонических оркестров.

Такие же действия в провинции, могут реально помочь музыкальному и театральному искусству в Бурятии.

Необходимо принять энергичные законодательные действия по реальной защите, охране и обеспечению развития профессионального музыкального и театрального искусства в Бурятии. Это, прежде всего, касается и комплекса социальных проблем артистов, творческих работников и служб театра. По существующим ипотечным, молодежным программам поддержки молодых специалистов молодым артистам театров просто не судьба попасть в списки на получение жилья.

**В мерах по социальной защите прав артистов театров и творческих работников Республики Бурятия предлагаем принять:**

● статью «О Жилье» и целевую программу «Жилье»;

● программу по повышению заработной платы, поставив целью довести заработную плату артистов и творческих работников до уровня заработной платы чиновников аппарата управления, Министерства культуры Бурятии;

● принять и осуществить действенную программу надбавок за почетные звания республики и России по примеру соседних регионов.

И закрепить статью «Жилье» с предписанием ежегодного и регулярного выделения в бюджете республики адресного финансирования на нужды этой статьи.

Участвовать в Российских программах по жилищному строительству для сферы «культура и искусство».

При бюджетном наполнении статей по сфере «культура и искусство» желаем Народному Хуралу руководствоваться мыслью:

**Государство - не филантропическое учреждение и, направляя средства на развитие сферы культуры и искусства, на развитие духовности своих граждан, государство не напрасно вкладывает средства, взамен оно получает общество духовно развитых людей, способных и готовых к техническим изменениям на производстве и в социальной сфере, общество людей, готовых к новациям и модернизации.**

**М.Г. ЕЛБОНОВ.**
**Председатель правления СТД РБ, народный артист России, член Президентского Совета по культуре РБ.**
**Л.И.ЕГОРОВА.**
**Член правления Совета по культуре РБ, член Президентского совета по культуре РБ, народная артистка России.**
**П.Г. СТЕПАНОВ.**
**Директор ГРДТ, заслуженный работник культуры РБ член Президентского совета по культуре РБ.**
**Г.Б. ШОЙДАГБАЕВА.**
**Народная артистка СССР, профессор ВСГАКИ.**
**Д.Н. СУЛЬТИМОВ.**
**Директор ГБАТД им.Х.Намсараева, заслуженный артист России.**
**В.М. БРОЙКО.**
**Заслуженный деятель искусств России, член правления СТД РБ.**

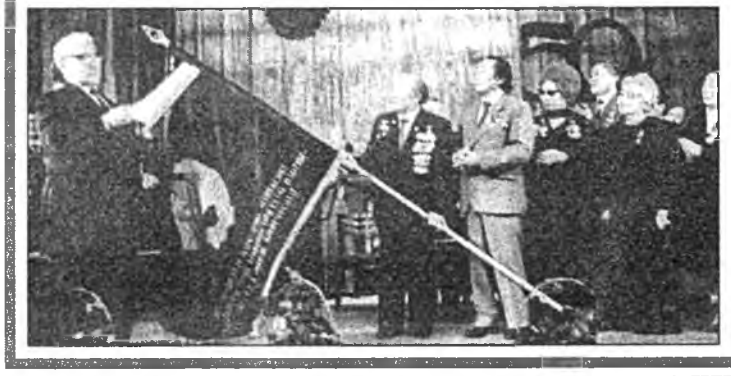

# Быть чуткими к духу времени

**Артисты и зрители.** Между ними протягивается воздушный, невидимый мостик и возникает душевный диалог, сопереживание. Когда великий талант играет известных персонажей великих авторов - это чудо на сцене. От таких встреч очищаются наши души, мысли, чувства.

А великие произведения - это истории на все времена. Мы на них учимся жизни. Поэтому, наверное, каждому режиссеру-постановщику своего времени нужно, чуточку отступив от консервативной линии, внести новизну, «осовременить» в пределах допустимого.

Театр, в свою очередь, учится на мировой классике, на богатстве национальных культурных традиций. Что такое культура? Это культ света, которому поклоняются. Очень важно знать, чему мы поклоняемся. В каждом человеке есть и божественное начало, и противоположное. А вот куда он пойдет, на какую сторону повернет - ему выбирать. Культура, в том числе **театр - путеводитель нашей жизни.**

**Д. ДАНЗАНОВА.**

# СОХРАНЕНИЕ И РАЗВИТИЕ бурятского языка

**ПРОЕКТ**

**ПРОБЛЕМА**

Язык не только средство общения, это средство осмысления и освоения окружающего мира, воспитания гармоничной личности и мерило личности, показатель готовности ее к творческому контакту с носителями других языков, с другими культурами. Язык - способ духовной, культурной, технической и научной коммутации личности и народа с окружающим миром.

**Вопрос сохранения и развития языков коренных народов Бурятии представляет огромную государственную важность.**

В рамках республиканской программы сохранения и развития бурятского языка ГБАТД им. Х. Намсараева предлагает концептуальную программу сохранения и развития бурятского языка театральными средствами и методиками, транслируя на телевидении и радио, или тиражируя в записи на электронные носители посредством электронных технологий театральные постановки, записи литературных и фольклорных произведений в исполнении артистов.

**Основной целью настоящей программы является** обеспечение исполнения республиканской программы сохранения и развития бурятского языка.

**ЗАДАЧИ ПРОГРАММЫ:**

- развитие и сохранение языка народа путем адресного и массового, не навязчивого внедрения на бурятском языке в сознание народа и его представителей ценностей духовной культуры бурятского народа в радио-и телевизионных программах:

- прежде всего, необходимо внедрить носителям языка, бурятскому народу чувство уверенности в возможности языка отражать всю широту палитры человеческих отношений;

- через литературные и фольклорные произведения, прочитанные и представленные на радио и телеэфире, в спектаклях и инсценировках, исполненных профессиональными артистами, формировать желание и потребность использовать язык в повседневном обиходе.

**НАПРАВЛЕНИЯ РЕАЛИЗАЦИИ ПРОГРАММЫ:**

**Любое интонированное и прочитанное артистом слово приобретает особую значимость, осмысленность и образность.**

И в связи со сказанным считаем, что сегодня особо актуальна идея **доносить красоту и богатство бурятского языка через средства массовой информации, телевидение и радио:**

- целенаправленно поднимая престиж языка,

- показывая возможность бурятского языка в освоении всего многообразия мира.

Широкая демонстрация в целевых теле-и радиопрограммах возможностей использования бурятского языка **как средства духовного, светского и бытового общения и возможности функционального, бытового и официального применения бурятского языка** в нашем усложняющемся современном мире.

**Программа реализуется в следующих направлениях:**

- создание цикла целенаправленных телевизионных и радиопередач на бурятском языке в масштабе теле-и радиовремени;
- произведений переводной прозы и поэзии;
- произведений бурятской духовной и светской поэзии;
- произведений народной поэзии, сказаний и мифов в традициях данного района или местности, на данном говоре, например, нукутском или баяндаевском.
- создание анимационных циклов и программ по мотивам бурятского фольклора;
- создание анимационных заставок на бурятском языке;
- целенаправленный и концептуальный показ сцен из спектаклей театра (ГБАТД им. Х. Намсараева), самих спектаклей на телевидении и в радиоэфире;
- осуществление комментариев к показанным сценам и спектаклям и осмысление произведений в контексте времени;
- осуществление социально-творческого заказа, создание цикла детских передач по фольклорным мотивам на бурятском и русском языках;
- создание совместных телевизионных мелодраматических спектаклей, «мыльных опер» на местные сюжеты по мотивам городских новелл Г. Башкуева;
- организация телевизионных передач под девизами «Окно в мир бабушкиных сказок», «Окно в мир песен моих предков»;
- организация цикла передач о представителях бурятского народа, ставших выдающимися деятелями Российского государства;
- организация цикла исторических передач, в которых совместно со слушателем или зрителем можно осмыслить историю, допустим, историю «мессопотамской биографии» бурятского народа и его столетний путь на родину, на берега Байкала, и эти передачи могут помочь вытянуть неожиданные темы и сюжеты, фольклор...

Не давая впрямую уроки языка, без дидактики и назиданий, нанизывая на значимые сюжеты историческую и фольклорную фабулу, просто вступая в пределах сюжета со своим зрителем и слушателем в контакт на бурятском языке, поднимать его престиж.

**ОЖИДАЕМЫЕ РЕЗУЛЬТАТЫ РЕАЛИЗАЦИИ ПРОГРАММЫ:**

**- развитие языков коренных народов снимет внутреннюю социальную депрессию, придаст им чувство социального оптимизма и уверенности;**

- докажет реальность, а не декларативность, действенность государственной программы сохранения и развития языков коренных народов Сибири;

- даст возможность артистам полнее, осмысленнее использовать индивидуальные возможности;

- даст возможность народу прочувствовать глубину и богатство родного языка, ощутить его образность, богатую палитру.

**- послужит побудительным мотивом для подъема и расцвета литературы и поэзии на родном языке;**

- весь комплекс мер станет побудительным мотивом для расцвета языка и культуры народа;

- в конечном итоге мы получим цивилизованное и высокотолерантное общество, способное к развитию;

- осуществление программы будет иметь широкий социальный эффект и принесет большой социальный резонанс в обществе.

**Проблемы реализации проекта**

Необходимость государственного социально-творческого заказа в средствах массовой информации, на телевидении и радио.

Руководство театра предлагает совместно с телекомпанией «Ариг Ус» реализовать проект.

# Активное двуязычие – веление времени

Проживая всю свою жизнь в мире русской культуры, буряты с малых лет впитывают европейскую, русскую, российскую культуру и язык, стандарты поведения и духовные ценности. К шестнадцати годам молодой бурят с трудом отождествляет себя с бурятским этносом и осознает себя бурятом. По большому счету, самую большую проблему представляет несоответствие стандартов и норм культуры духовным ценностям, которые могут образовать у разных народов неадаптированность к ценностям европейской российской культуры, что может создать затем большие трудности для индивида в его дальнейшей активной жизни в обществе, а также в получении профессии. Человек может оказаться выброшенным из активной социальной и экономической жизни в своем государстве, **то есть овладение русским языком, общими стандартами духовной и культурной жизни - насущная необходимость для бурятского народа.** Но отсутствие возможности осуществлять культуру и воспроизводить духовные ценности на родном языке представляет также огромное напряжение для представителей народов, живущих в стране, опасность и угрозу для целостности этноса.

**Проблему сохранения и развития бурятского языка необходимо решать, создавая условия для естественного овладения и пользования бурятским языком с детства, с молодых лет, наряду с русским языком, внедряя идеи активной билингвы (двуязычия).**

Для осознанного овладения языком, его применения в жизни, необходимо поддержать «внутренний ресурс», инициативу людей изнутри, находить побудительные мотивы.

Необходимо одобрить стремление народа овладеть бурятским языком, оказать всемерную поддержку в желании сохранять и развивать духовность и культуру на бурятском языке. Цели и задачи общества должны быть абсолютно ясными, прозрачными, четко выраженными, мотивированными. Необходимо найти функциональную целесообразность знания бурятского языка и мотивировать его применение в жизни.

**Для достижения поставленных целей необходимо:**

- проблему сохранения и развития бурятского языка рассматривать в едином пространстве языка, духовности и культуры, так как это неразрывные понятия;

- обществу необходимо поддержать и развивать деятельность учреждений, действующих в русле выдвинутых президентом республики идеи сохранения и развития бурятского языка, духовности и культуры. Это ГБАТД, газета «Буряад унэн», национальные школы. Всячески поддержать деятельность Государственного Бурятского академического театра драмы им. Х. Намсараева, осознающего себя частью российского театрального пространства и строящего свою творческую деятельность на бурятском языке, открывающего своей деятельностью окно из мира локальных духовных ценностей бурятского общества в мировое духовное пространство. **Театр - это духовное и культурное «окно» для людей, владеющих бурятским языком, в более широкий мир, в другое духовное пространство и возможность сохранять и развивать свой язык и культуру.**

Поэтому считаем первоочередными задачами программы создание среды для овладения и сохранения бурятским языком.

Нужно создать условия для развития качественной детской литературы, внедрять комплекс тщательно разработанных детских телерадиопрограмм, в которых технологиями и методиками театра необходимо создать литературный, театральный, телевизионный образ и затем его раскручивать в телерадиопрограммах.

Найденный образ надо сделать популярным у детей, независимо от национальности, а язык, на котором они общаются, должен быть бурятским. Сегодня интерес Российского государства будет направлен на освоение рынка Азиатско-Тихоокеанского региона. Расширяются связи с культурными центрами этого региона.

Мостиком к познанию языка, культуры азиатских стран может стать и наш национальный театр.

**Д. СУЛЬТИМОВ.**
**Директор театра, заслуженный артист России.**

12.06.2003 Буряад үнэн Уран үгэ 18
№92 (20754) Дүхэриг №24 (325)

**БУРЯАДАЙ ЭЛИТЭ МЭДЭЭЖЭ ОЛОНИИТЫН БОЛОН ГҮРЭН ТҮРЫН АЖАЛ ЯБУУЛАГША, ЭРДЭМТЭН, УРАН ЗОХЁОЛШО БАЗАР БАРАДИНАЙ ТҮРЭҺӨӨР 125 ЖЭЛЭЙ ОЙДО**

БАЗАР БАРАДИН

# СЭНГЭ БААБАЙ

## Баян хүнэй үхэл

БАЗАР БАРАДИН

**(Үргэлжэлэл. Эхиниинь майн 15-най дугаарта).**

Үргэл буян хэхэдээ, нэрэдээ хүрэмөөр хэхэ һэн гэжэ һанаһандаа хэлэнэб. Алтан аминайнгаа хутагын эрэ дээрэ гараад байха сагта зөөри хайрлангүй нэмэжэ амалбалтнай, һайн һэн даа. Хойноо үлэхэ үри садандаа зобохо юумэнтнай үгы байна даа. Тэдэтнай танайнгаа үргэл ехые үргөө һаа, бүри һайн байжа һууха, үргэлһөө хүн үгырдэгүй юм, - гэжэ ламын хэлэхэдэ, Сэнгэ бага бодоод, хэлэнэ:

- Лама багшын үгэ зарлиг харюулжа болодогүй түлөөдэ, тэрэ амалһан мал, мүнгэнэйнгөө хахад хуби дээшэнь болгожо амалнаб, - гэхэдэнь, лама:

- Заа, һайн боложо байна. Амалха баһа нэгэ юумэ үлдээд байна. Олондо үргэл үргэжэ, үйлэ баршадаа арилжа, саашань наһа наһалжа ябабал, миин байха бэшэ, гурбан эрдэнидэ этигэл ябуулжа, маани уншаха хэрэгтэй, үнэн үхэтэрөө тэды маани уншахаб гэжэ амалбал, ехэ һайн байна, - гэхэдэнь, Сэнгэ:

- Хэдыш хүрэхэ һэн бэзэб, нэгэ жибаа маани амалбални, ямар байна? - гэхэдэнь:

- Заа, болоо даа, - гээд, лама Сэнгын бүлэнэр тээшэ хараад хэлэнэ. - Гулваа үйлэ баршадһаа арилхын түлөө үргэл буян амалба. Таанар гулваагай үри садан болохо түлөөгөө тэрэ амалһан үргэл буяндань даган баясалсажа, олон хуварагта өөр өөрынгөө һүзэгэй зэргээр үргэлсэхэ ёһотой байнат, - гэхэдэнь, Дулма хоёр үринэртэеэ гүбэр-шэбэр гэлсээд, ламада хэлэнэ:

- Гурбуулаа хамтаржа, гушан хони ямаа үргэбэлнай ямар бэ, - гэхэдэнь лама:

- Заа, болоо. Садан түрэлэйн хүнэй үргэхэдэ, үлэмжэ буянтай гэһэн юм даа, - гэнэ.

Лама иигэжэ Сэнгэтэндэ үргэл, мүргэл хүүлэжэ, олондо уншуулха үйлые заажа үгэжэ, гэр дээрэ уншуулха зүйлынь өөрөө уншажа үгэжэ, Сэнгэдэ эм домын хүртүүлжэ, байдалыень заабарилжа, Сэнгые долоо найман хоногто һахижа байгаад ошобо.

Энэ хүрэтэр Сэнгын үбшэн хүдэлөөгүй байжа, бэень бага дээшэлһэн мэтэ болобо. Сэнгэ забһаргүй үхэхэеэ бодожо байдаг аад, үхэхэеэ болибо гээшэ гүб гэжэ һанаха, энгэхэ боложо, гэртэхинтээ гэр байдалайнь юумэ ярилсадаг болобо. Сэнгэ нэгэ үдэр урданайхиһааш үлэмжэ һэргэлэн байхадаа, дотороо һанана. «Хөөрхы даа, лама бурханай аша абаралаар иин-тиин һайжаржа магад гээшэгби. Иимэ сагай болоходо, зөөритэй байһамни, ехэл ашатай болобо. Хамаг юумэ зөөриин хүсөөр гэдэг, нээрээл үнэн байнал. Иимэ ехээр үргэл хэхэ зөөригүй һаа, магад лэ үхэжэ дүүрэхэ байгааб», - гэжэ нанана.

Ламын ошоһоной хойно Сэнгэ нэгэ хэдэн хоногто улам һайн мэтэ боложо, эдеэндэ дуршалтай, шадалтай болобо. Сэнгын аха дүү, айл аймаг зон Сэнгэ баабаймнай наашаа хараба, мүргэл буян, зaһал уншалга ехээр бүтээлгэһэнэй ашаар гаралсаба, эдэгэжэ байна гэлсэбэ. Сэнгын шадар түрэлэйнь үбгэд зон Сэнгындэ ерэжэ хөөрэлдэхэдөө:

«һайн даа, хари эдэгэхэтнай байна, яана хээнэб гэжэ һанаалди», - гэжэ һанаагаа зоболсожо байһанай тэмдэг мэдүүлээд ошодог байһан. Сэнгын гэртэхинэй сэдьхэл ехэ тэнигэр. Сэнгые лабтай эдэгэбэ гэжэ һанаад байдаг болобо.

Иимэ байхын зуура нэгэ үдэр үдын халуун боложо эхилбэ. Сэнгэ орон дээрээ хэбтэжэ байтараа, гэнтэ сугажа, үбшэн дахин хүдэлжэ, нилээд удаан мэгдээд, намдажа, барагтай болобо. Дамдинсүрэн ламада ошохо болобо. Сэнгэ ехэ тамирдаһан, шал унаһан байжа, бага һэгээ ороод, хоолойгоо шэшэргүүлэн, аалихан дуугаар гэртэхиндээ хэлэнэ:

- Битнай магад лэ үхэхэ болоод байнаб, найдаха найдабари, энгэхэ энгэбэри үгы боложо дүүрээ, - гэхэдэнь, Дулма:

- Али ород эмшэнэй арга бэдэрхэ хэрэгтэй болобо гээшэ гү? Ород эмшэн зарим үбшэндэ ехэ туһатай юм гэжэ юугээ хэлсэгшэб, - гэхэдэнь Сэнгэ:

- Мүнөө намда ямарш арга хэрэггүй, - гэжэ ууртайгаар хэлээд, дуугархаа болишоно. Ламада ошохо гэжэ газаа мори эмээллэжэ байһан Дамдинсүрэндэ Дулма гаража, ламаһаа докторой нюур һураарай, - гэнэ. Тиижэ тэрэ үдэр үнгэржэ, үдэшын боро хараан боложо, ламада ошоһон Дамдинсүрэн ерэжэ, тэрэнэй буугаашгүй байхада, Дулма һурана:

- Лама юундэ морилбогүйб? Дамдинсүрэн хэлэнэ:

- Лама морилхогүй байна, ошоһонойм үлүү юумэ үгы. Эмээ һайн хүртээд, бурханда һайн зальбараад байха хэрэгтэй. Арга зaһал хүүлэжэ байна гээшэт. Эдэгэхэ хубитай һаа, эдэгэхэт, - гэжэ лама айлдана. Иижэ хэлэхэдэнь, Дулма Дамдинсүрэнһээ һэмээхэнээр һурана.

- Докторой нюур ямар гэнэб лама?

- Туһалха болохо нюуртай, нэгэ зaһал хүүлээд ошохо хэрэгтэй, зaһалгүйгөөр туһа болохогүй гэжэ айлдаа.

Дулма хэлэнэ:

- Доктороор талаан туршахаһаа бэшэ арга дүүрээ. Тиигээд үбгэнэй хото ошожо шадахагүй байхада, докторые гэртээ асарха хэрэгтэй болоо байнабди. Дамдинсүрэн, ши хото энэ дороо ошохо болоош даа, - гэнэ.

Дамдинсүрэн Дулмаһаа һурана:

- Энээн тухай баабайдаа хэлээ гүт, зүбшөөхэ байна гү? Зүбшөөгөөгүй һаань, дэмы ябадал болохо, - гэхэдэнь, Дулма:

- Хэлээгүйб. Үбшэн хүнэй үгөөр байха гэжэ яажа болохоб. Нохойш долёожо, эдэгээхэнь хэрэгтэй. Ши энэ дороо түргөөр ябахаа бодо, - гэхэдэнь, Дамдинсүрэн зүбшөөжэ, ябаха болобо. Иижэ байхын үедэ газаа нохой хусалдана. һамажаб газааһаа ороод, хэлэнэ:

- Урдаһаамнай тэргэтэй нэгэ лама ерэжэ ябана.

Дулма:

- Манай ламбагай бэшэ гү?

- Бэшэ, мори тэргэнь ондоо, - гэнэ һамажаб.

Тиинһээр байтар газаа тэргэ түршэгэнөөд, ерэжэ зогсобо, нохой ехэ боһолдоно. Дулма һамажабта хэлэнэ:

- Урдаһаань гар, ямар ламанар ерэбэб, - гэхэдэнь, һамажаб түргэн гарана. Дулма олбог шэрдэгээ бага зaһаад, мүн гарана. Удангүй гэртэ шара торгон дэгэлтэй, табяад наһанай, томоотой янзын, танигдаагүй лама, хажуудаа нэгэ шабиие дахуулһан орожо ерэнэ. Шабинь нэгэ боолтотой юумэ баряад ороһоноо, бурханай урда табина. Ламын бурханда мүргөөд һуухадань, Сэнгэтэн ламаһаа адис абаад, ламые амаршална. Лама Сэнгын гэртэхинээр мэндэшэлдээд, Дулма тээшэ хараад, хэлэнэ:

- Гулваа ямар байнаб? - гэхэдэнь, Дулма унтажа байһан үбгэн тээшээ хараад:

- Ямар гэхэб даа. Иимэл байнал даа. Анха үбдэһэнһөө хойшо нэгэ һайн, нэгэ муу боложо, яаханш мэдэгдэшэгүй болоод байна. Аргаа төөреэд байнабди. Гайхахадаа, ород доктор нюуртай гүүлэхэдээ, докторые асарха гэжэ хото хү ябуулаад байнабди, - гэнэ.

Ламын сайлажа байхада, Сэнгэ һэреэд, ламые гэнтэ хараад, үндэгэлзэнэ. Лама хэлэнэ:

- Гулваа, һүү, хэбтэгты, бү хүдэлэгты, - гэхэдэнь, Сэнгэ хүдэлхөө зогсоод, ламада хэбтэри дээрэһээ аалиханаар:

- Лама, амгалан та?

- һайн, һайн! Гулваа, танай бэе ямар байнаб? - гэхэдэнь, Сэнгэ хэлэнэ:

- Муул байнал даа. Үдэрөөл хүлеэжэ байнаб, - гэхэдэнь, лама:

- Арайш тиимэ бэшэ байнат. Мяха марьянтнай һайн, шэг шарайтнай гэрэлтэй, үхээдхимээр бэшэ байнат, - гэнэ. Сэнгэ хэлэнэ:

- Үгы даа, үхэхэл аад, дүүрээб, - гэхэдэнь, лама шаби тээшээ нюдөөрөө зангажа, бурханай урда боолтотой юумэ абхуулаад, эбэр дээрээ задалаад, хоёр алдын хадаг дэлгээд, хэбтэжэ байһан Сэнгэдэ шабяараа барюулна. Шабиингаа Сэнгын урда хадаг баряад байхада, лама хоолойгоо зaһажа, томоотой янза үзүүлжэ хэлэнэ:

- Гулваа, би дасанһаа олоной үмнөс зорюута танда ерэбэб. Үбшэн зоболонһоо гэтэлжэ, шажан амитанайнгаа түлөө үни удаан наһалжа ябагты гэжэ олон хувараг үреэл табижа, энэ хадаг барюулһан байна, - гэхэдэнь, шаби Сэнгэ тээшэ хадагаа һарбайжа барина. Сэнгэ хадагынь һарбайжа абаад, магнай дээрээ табижа зальбараад, Дулмада һарбайжа үгэнэ. Тэрэнэй хойно лама нэгэ торгон набшатай бумба гаргаад, толгой дээрээ нэгэ табяад, урдаа хүндэтэйгөөр баряад, баһа хэлэнэ:

- Энэ болбол мүн олон бүгэдын зүгһөө наһанай аршаан, энээгээр та һайтар зальбаржа аршаандагты, - гээд, зогсожо байһан шабидаа бумбатай аршааная үгэнэ. Шаби бумбыень абаад, наманшалаад байһан Сэнгын магнай дээрэ бумбаараа нэгэ адислаад, Сэнгын альган дээрэ аршааная дуһаагаад, бурханай урда табина. Тиигээд лама баһа олоной зүгһөө гэжэ наһанай үрил, адис, зангяа гаргажа, шабяараа дамжуулжа, Сэнгэдэ үгэнэ. Тэрэнэй удаа лама нэгэ саарһанда оройлтотой юумэ абаад, хэлэнэ:

- Баһа энэ олоной зүгһөө эм. Дасанай олон мэргэд, эмшэнэр зүблэлдэжэ, танай үбшэнэй юрэндэгтэ тусгаар найруулһан эм гэжэ намтай эльгээһэн байна. Энэ ехэ хомор шухаг эм юм даа. Үдэрэй гурбаар хатуу һайхан хара архида даруулжа хүртэхэ заабаритай байна. Энэ эм наряар һүзэглэжэ хүртэбэл, хубитайл һаа, магад танай үбшэн амаржаха ёһотой гэжэ дасанай ехэд, эмшэд айлдалсажа байна бэлэй, - гэхэдэнь, Сэнгэ ехэ һүзэгөө хүрэжэ наманшална, илангаяа тэрэ архида хүртэхэ гэһэндэ дотороо ехэ дуратай энгэбэритэй болоно.

Лама Сэнгэтэндэ хүндэлүүлээд, аягаа аршажа эбэртэлээд, хэлэнэ:

- Гулваа, та үбшэнһөө амаржажа болохот даа. Лама бурханай аша абарал гэжэ би даа. Танай үргэл, буян олон түмэн хуварагта һайхан хүлеэгдэжэ, буян үйлэтнай һайхан бүтэһэн байна. Заа, би иигээд хэрэгээ бүтээгээ хадаа мордоһуу даа. Гулваа, та бүтээһэн буян үйлын ашаар, олон түмэн хуварагай үрөөл зорюулгын хүсөөр үбшэн зоболонһоо гэтэлжэ, шажан амитанай туһада үни удаан наһалха болтогойт, - гэжэ үреэл табяад, мордохоо забдана. Сэнгэ наманшална.

Дулма бодожо, ламада хэлэнэ:

- Лама, та нойрсожо түдыт, - гэхэдэнь:

- Хэрэгээ бүтээгээ хадаа ябажа үзэһүү даа. Хойшоо хурал номой саг тула яараха хэрэгтэй байнаб. Гулваа байдалаа алдангүй байбал, магад эдэгэхэ байха даа, - гэхэдэнь, Дулма ламые хонохогүй гэжэ мэдэхэдээ, абдарһаа хадаг абажа, ламада барина. Лама хадагынь абаад, һууриһаа бодожо гараба. Бүгэдэ гэр соохин гаралсажа, ламые мордуулба.

Сэнгэ архяар хүртэхэ эм тухай үргэлжэ һанажа байһанаа, ламые мордохуулһан Дулмын орожо ерэхэдэ, хэлэнэ:

- Дулмаа, ламын залаһан эм хүртүүл даа! Тэрэ эм хүртээ һаа, одоол эдэгэжэ болохо һэн байнаб, - гэнэ. Дулма хэлэнэ:

- Олон юумэ худхахадатнай, юрэ ямарш байха һэн бэ, - гэхэдэнь, Сэнгэ:

- Олон отошонорой зүблэлдэжэ найруулһан эм заатагүй туһалха байха. Түргэн хүртүүл! Хүртүүлээгүй болболшни, шамайел алаба гэжэ гомдожо үхэхэб, - гэнэ.

Дулма үбгэнэйнгөө үгөөр боложо, тэрэ залаһан эмынь нэгэ хундага хара архида холижо, үбгэндөө хүртүүлхээ һанана. Сэнгэ хэлэнэ:

- Нэгэ хундагада хүртэхэ гэжэ шамда хэн хэлэһэн юм? Тэрэнээ нэгэ дүүрэн аяга болгоод хүртүүл! Үгы һааш, хүртэхэгүйб. Минии үхээ болбол, шил үхүүлһэн болохош. Тэрэниие мэдэ, - гэхэдэнь, Дулма:

- Хэн танһаа хара архи харамнаха һэм. Хундага хундагаар ууха, ехэдүүлжэ болохогүй гэжэ лама айлдаһан байна. Доро ороһон бэеэ архяар нэрбэхэдэ, юун болохоб. Та архиин лэ урманда орожо, хүртэхээ һананат. Мэдэжэ байнаб, - гэхэдэнь, Сэнгэ уураа хүрэжэ хэлэнэ:

- Хара уһа намһаа хайралхагүй һаа, үгэ дуугүй үтэр тэрэнээ аяга болгожо хүртүүл! Яб үхэбэл, үхүүжэм.

Тиихэдэнь Дулма аргагүйдэжэ, дүүрэн аяга архида эмынь хүртээнэ. Сэнгэ баярлажа, бага үндыгөөд, архитай эмээ ехэ шуналтайгаар гудамжархиба. Сэнгэ удангүй һогтошобо.

Сэнгэ үдэр бүри архитай эм уухадаа, һогтожо, дахин архи эрихэ, хоол унда хэрэглэхэгүй, һамгандаа уурлаха, шалшаха, ехэ хашаргаантай болобо. Сэнгын бэе дээшээ, доошоо боложо байһань һайн мэдэгдэхэгүй.

Хото ошоһон Дамдинсүрэнһээ нэгэ докторые абаад гарахаа байнаб гэжэ утаһан мэдээ ерэнэ. Энэ мэдээ абаһаар Сэнгэтэн тусгаар эшэгы гэр барижа, байра түхеэрнэ. Иимэ ябадал болоходо, Сэнгэ ажаглажа, дотороо элдэб юумэ бодожо һэжэглэнэ, архитай эмээ уужа мэнэрээд байхадаа, Дулмада сухалтайгаар хэлэнэ:

- Юундэ таанар намһаа нюужа, газаа гэр юумэ т - хеэрнэбта? Намай үхэхэнь гэжэ эртээнһээ минии хүүртэ гэр бэлэдхэнэлтайт. Тиинэ гүт? Үтэр хэл, - гэхэдэнь, Дулма:

- Танай һайжархагүй хада, ламбагайн нюуртай гэхэдэ, нэгэ докторые ерүүлхэ боложо, гэр байра бэлэдхэнэбди, - гэхэдэнь, Сэнгэ һанаагаа бага амараад, байд гэжэ хэлэнэ:

- Докторые асаржа, намай аргалуулха гээ юм һаа, намһаа юундэ нюугаабта? Тэрэ ерэхэ докторотнай яабаш аргалуулхагүйб даа. Өөрынгөө үхэлээр үхэхэб. Энэ архитай эмһээ бэшэ арга намда хэрэггүй. Ороддоктор гээшэтнай нюдэндэ харагдаха яра шарха мэтые аршаха угааха, отолхо хэршэхэ юумэндэ дуратай. Гар хүлөө зохолжо байхаһаа бэшэ юумэ шадахагүй юм гэжэ манай эмшэн домшон хэлсэдэг байна. Минии дотор байһан, нюдэндэ харагдахагүй үбшэнгые доктор яагаад аргалжа шадахаб? Тэрэтнай бэедэм эритэ мүсөөр орохоо һанаха байха.

- Үбгэн, та дэмы үгэ хэлэжэ байнат. Ламбагайн ехэ нюуртай, һайн байна гэхэдэ, докторые асаруулха гээлди. Таниие хэн алуулхаа һанаа юм. Яажаш һаа эдэгэһэй гэхэдээ, иигээлди, - гээд, Дулма үбгэндөө гомдожо, нюдэнһөө нёлбоно гаргаад аршана. Сэнгэ үгэ забһарлажа хэлэнэ:

- Тиигээд тэрэ докторотнай хэзээ ерэхэнь бэ?

- Нүгөөдэрһөө ерэхэ байха, - гэнэ Дулма.

Докторые ламын нюурай гэһэн тухай Сэнгэ һанаад, дотороо бодоно:

- Али туһалжа болохо юм гү даа. Арга хүүлэжэ үзэхэдэш яаба даа. Юрэ бэедээ эртэ мэсэ бүл хүргүүлүүжэм. Бэедэм хүсээрээ орохо гэжэ яаха һэм, - гэжэ Сэнгэ шиидэжэ һанана.

Энээнэй хойто тээ гурба хоноод, үдэ наран болоод байхада, Дамдинсүрэн нэгэ докторые волосын бэшээшэ хэлэмэришэнтэй асарба. Докторые харахада, набтархан бэетэй, тужагархан гэдэһэтэй, мүнсэгэрхэн халзан толгойтой,

hахалаа абаhан шаб шарахан шарайтай, нюдэндөө шэлтэй, дунда зэргын наhанай, консолзоhон, энеэбхилhэнород. Докторой гэртэ орожо ерэхэдэ, hамажаб арайл энеэжэрхин алдаад, бэеэ барижа байба. Доктор гэртэ орожо, «мэндэ» гэжэ Сэнгэтэнээр мэндэшэлэлдэжэ, баруун тээнь hандайлжа hууба. Доктор «мэндэ» гэхэhээ бэшэ буряад хэлэ мэдэхэгүй хүн байhан. Доктор тэргэhээ чемодантай юумэ оруулгажа, аршуул, мылэ абажа, газаа гаража, хүндэ гар дээрээ шанагаар уhа хүүлэжэ, нюур гараа угаажа сайлана. Думла нэгэ ута хадаг докторто барижа, үбгэниимни аргалжа хайрлыт гэжэ, хэлэмэршэнээр дамжуулжа хэлэнэ. Доктор хадагынь абажа, оролдохоб гэнэ. Доктор сайлажа дүүргээд, Сэнгын үбшэн тухай хэлэмэшэлүүлжэ, үбшэнэй шэнжэ байдал, наhандаа яажа үбдэhэн, архи уудаг, уудагүй тухай, ламын арга хүүлэжэ байhан бүгэдые hуража мэдээд, шагнаха шагнуураа абажа, Сэнгын бэеые үзэхөө hанана. Сэнгэ сошон айжа, докторой шагнуурые отолхо багажа бэшэ гэжэ мэдэхэдээ, сэдьхэлээ амаржа, докторто бэеэ шагнуулна. Шэнжэлхэдэнь, Сэнгын гэртэхин ехэ ажаглан, гайхалдажа харана. Доктор Сэнгые үзэжэ дүүргээд, газаа гаража, гараа угаагаад, гэртэ ороно. Ороод, хэлэмэршэнээр хэлүүлнэ:

- Танай эльгэ зүрхэн хоёр ехэ муудажа үбдэhэн байна. Би танда нэгэ эм үгэнэ. Энээгээр гүйсэд hайн болохогүйт. Ламынгаа арга орхижо, ёhотой арга энэ доро хүүлэжэ, нэгэ хэды амиды ябаха гэбэл, хото үглөө дамтай ошожо, арталуулха хэрэгтэй байна. Тиигээгүй болбол, удангүй үхэхэ байнат. Би аргалжа оролдохо байнаб, - гэхэдэнь, Думла үбгэнhөө hурана:

- Та хото ошожо үгэхэ гээшэгтэ? Докторто юун гэжэ хэлэхэмнайб?

Сэнгэ хэлэнэ:

- Хото ошохо гэхэдээ, бэем туйлахагүй байна. Ошоо болбол, ород мангадтай газарта үхэжэ болохоб. Гэртээ байжа, лама бурханайнгаа хажууда үхэхэдэм дээрэ байна. Докторто хари иигэжэ хэлэжэ болохогүй даа. Бэем мүнөө замда туйлахагүй байна. Эмыетнай уужа, бага өөдөө болоод, сагтаа хойноhоотнай ошохоб. Танай морилжо ерэhэндэтнай ехэ баясанаб гэжэ хэлэхэ хэрэгтэй, - гэнэ. Сэнгын үгые хэлэмэршэнhээ дуулаад, доктор толгойгоо бага hэжэрээд, Сэнгые хото ошохо дурагүй гэжэ мэдэбэ. Докторой hуужа байхада, Думла гэнтэ hанаа абажа, докторhоо хэлэмэршэнээр дамжуулжа hурана:

- Үбгэнэйм үбшэнэй нэрые бэшэгтэ тэмдэглэжэ үгэжэ хайрлыт, - гэхэдэнь, доктор саарhан дээрэ тэмдэглээд, Думлада үгэхэдөө hурана:

- Та өөрөө мэдэхээ hанабагта, - гэхэдэнь, Думла:

- Манай нэгэ ехэ лама hураарай гэhэн юм, - гэжэ хэлэмэршэнээр Думлын хэлүүлхэдэ, доктор толгойгоо хүдэлгэжэ хэлэнэ:

- Үбшэнэй нэрые танай ламын мэдэhэнэй хэрэг юрэ байхагүй, харин хорон боложо болохо, - гээд, Думла тээшэ гараа hарбайна. Думла ехэ мэгдэжэ, доктор тээшэ хараад, ехэ дохино. Доктор толгойгоо бага hэжэрээд, гараа hарбайхаа болино. Думла саарhаа абажа, дэгтэнгэдээ хэхэдээ, аман соогоо гүбэд гэжэ хэлэнэ: «Ёо-е даа, ламбагайнгаа захяа бүтээбэб. Яагаа үбэштэйгөөр hурана гээшэбиб».

Энээнэй hүүлдэ доктор эмэйнгээ бишыхан абдарhаа нэгэ шэлтэй шэнгэн эм абажа, арбан табан дуhал үдэрэй гурба дахин хүртэхэ хэрэгтэй гэжэ Думлада үгэбэ. Үгэхэдөө, ламын эм огто уужа болохогүй, архи уугаа hаа, удангүй үхэхэ гэнэ.

Иижэ доктор Сэнгэдэ арга заабари хэжэ үгөөд, Сэнгэтэндэ буряад ёhоор архи мяхаар хүндэлүүлнэ. Хүндэлүүлээд, бэлдэhэн гэртэ амархаа ошобо. Бэлдэhэн зөөлэхэн хэбтэри дээрэ доктор тамхяа татан хэбтэжэ, дотороо бодоходоо: «Магад, энэ архида ехэ орohонhоо гэмэлтэжэ, зүрхэнэй hуларhан, эльгэнэй боролhон хэтэрхэй бэрхэ хоёр үбшэн мүн байна. Мэхэшэн ламанартаа хорлуулжа, эдэгэхэгүй хүн болohон байна. Ламанарайнгаа гарhаа холодожо, хото ошожо аргалуулбал, бага заhал абажа, нэгэ хэды амиды ябажа болохо hэн байна.

Энэ буряад зон болбол элдэб олон үбшэнтэй, олон мэхэшэн ламанартай өөhэдынгөө дотор эмнэлэй оронгүй, өөhэдын докторгүй байхадаа, үдэхэеэ болижо, үсөөржэ ябаhан зон, удангүй үгы боложо дуулhахаа байна даа. Үгы тэрэ ламань яаhан мэхэтэй гээшэб. Үбшэниеень намаар танюулаад, аргалаад туршахань гээшэ байна», - гэжэ дотороо бодожо байтараа, доктор замдаа эсэжэ зүдэрhэн байгаад, зохистой зөөлэхэн хэбтэри дээрэ, хаяабшагүй, hэбшээлэжэ байhан hэрюухэн эшэгы гэртэ хэбтэжэ байhаар, эдеэсэтэй hайн хоол ехэрэ эдиhэнhээ диилдэжэ, нойрынь ехэ хүрэжэ, унташаба.

Үглөөнь болобо. Доктор Сэнгэдэ эм сасали хэжэ үгөөд, залаhан эмээ хүртэхэ, байха байдал, эдеэ унданай заабари хэлэжэ үгөөд, мүнгэн барииса, хадаг бэлэг хүлеэжэ абаад, Сэнгэтэнээр мэндэшэлэлдэжэ, Сэнгые юрөөжэ, хото сагтаа ошожо аргалуулха хэрэгтэй гээд, бусажа мордобо. Сэнгэ докторой арга хүүлэhэнhээ хойшо бүри hайн мэтэ боложо, ехэ урматай энгэбэритэй болобо. Ламын эм уухаа болижо, докторой эмдэ ехэ hүзэгтэй хүртэдэг болобо. Иимэ hайн сэнгэлэн байхадаа, Сэнгэ hанана: «Хөөрхы даа, бурхан амитанда туhалхадаа, докторой дүрээр намайе туhалжа болоно. Минии хэhэн үргэл буянай аша абарал мүнөө энэ докторой арга туhа боложо, намда үзэгдэжэ магад. Яажа мэдэхэб», - гэжэ hанаад, Сэнгэ наманшална. Сэнгын гэртэхин Сэнгын hайн мэтэ байхада, ехэ баяртай. Сэнгэ зарим үритэнэйнгөө ерэхэдэ: «Битнай бэлэхэн үхэжэ үгэхэгүй тоймог болоод байнаб», - гэжэ хошонножо хэлэдэг байба. Сэнгэ архяа hанадаг байбаш, докторой арга заабарида hүзэгтэй, заабаряарань байжа оролдоно.

Думла нэгэ үдэр үбгэндөө хэлэнэ:

- Үбгэжөөл, та докторой аргада элитэ туhалагдажа байнат. hайн дээрээ улам hайжархын түлөө докторой хэлэhээр хото ошожо үзэбэл, яаха байна, - гэхэдэhь, Сэнгэ:

- Хото ошохо саанаhаа, дурамгүй. Эдэгээхэ хубитайл hаа, иигээд эдэгэнэ бэзэб, - гэнэ.

Иимэ байдалаар байжа, докторой ошohонhоо хойшо долоо зургаа хоноод байхада, Сэнгын үбшэн дахин хүдэлдэжэ, Сэнгэ урдынхиhаа үлэмжэ ехээр амисхаалаа хаагдажа унаба. Сэнгэтэн баhал мэгдэжэ, хүлөө алдажа, лама шарада гүйлгэлдэнэ, доктор лама хоёройнь эмүүдые холин худхан, дээрэ дээрэhээнь дабхарлуулжа Сэнгэдэ уулгана. Сэнгэ ами орожо, дотороо уужам болоод байхадаа: «Доктор гэдэг лаб дээрэ hайн мэтэ болгохоо бэшэ, үбшэниие үндэhөөрнь таhалжа шадахагүй гэжэ манай эмшэд ламанарай айлдалсадаг магад үнэн байна» гэжэ hанажа, Сэнгэ докторто этигэхээ болибо.

Сэнгын үбшэн мүнөө урданайхиhаа үлэмжэ хүсэтэйгөөр хүдэлжэ, бэеын шадал тамир үлэмжэ ехээр буураба, Сэнгэ бэеэ хүдэлгэжэ шадахагүй болобо. Сэнгые hахижа байhан лама элдэб зүйлэй хатуу эмүүдые туршажа, дабхарлуулан үгэхэ, Сэнгын бэе улам нэрбэгдэхэ, муудаха байба. Сэнгэ иимэ болоходоо, би одоол үхэхэм байна гэжэ hанажа, энгэхэ найдахаа огтолон болибо.

«Энэ үхэхэ болohондоо хэндэш гомдохо юумэгүй, ганса өөрынгөө үйлэдэ гомдохоhоо бэшэ юумэгүй, юугээрш харюулшагүй үхэлэй замай ёhо ерэбэ байна, ямарш бурхан намда туhалхаа болёо», - гэжэ Сэнгэ шиидэжэ hанана. Сэнгэ эм ууха дурагүй, үгэхэдэ, уужа үгэхэгүй болобо. Үдэр ерэхэ бүри Сэнгэ унда эдеэнhээ гаража, улам муудажа, дуунь дуулдахаа болибо. Сэнгын гэртэхин сүхэржэ, магад үхэхэ болобо гэжэ үбшэндэнь таларай болобо.

Нэгэ үдэр Сэнгын ухаан мэдэрэл урданайхиhаа, үлэмжэ

hонор мэтэ боложо, удангүй үхэхөө байнаб гэжэ элихэн мэдэжэ, гэртэхиндээ hүүлэй үгээ-гэрээдээ хэлэхэ гэхэдээ, хэлэжэ шаданагүй. Сэнгэ hүүлэйнгээ шадал шэнээгээ гаргажа, хоёр үринэртөө «эхээ hайн үргөөрэйгты, hайн байгты» гэжэ захижа үреэнэ. Сэнгын тиихэдэ, гэртэхинь Сэнгые наhа дүүрэхээ байна гэжэ мэдэжэ, бурханда зула хэжэ үргэнэ, эрхи барижа, маани шэбэнэлдэн уншажа, үнгэрхынь лэ хүлеэгээд hууна.

Сэнгые hахижа, ламань баруун тээнь hуужа, хюлгэд ном уншажа, дары-дары бодон, Сэнгын магнай дээрэ ном табижа адислана; адисаар утаха, аршаанаар шэхэ, нюдэ, хамар, амыень түрхижэ аршаандана; бурханай дүрэ Сэнгын нюур дээрэ абаашажа харуулжа, Сэнгэдэ бурхан буянгые hануулжа, хойтын мүрэйнь ябадалые номножо үгэнэ. Сэнгын шэхэ, нюдэ, ухаан hонор байжа, бүгэдые сүмэ мэдэжэ байна. Мэдэжэ hүзэглэжэ байhанаа мэдүүлжэ, наманшалха гэхэдээ, Сэнгэ тон шадахагүй, гарынь тусгаар, үгы шэнги, hанаагаар хүдэлжэ үгэхэгүй байба.

Оршон тойрон hуугшадайнь харахада, Сэнгэ нюдөөрөө сабшалан уяран хаража, толгойгоо бага хүдэлгэн хэбтэнэ.

Сэнгэ мэнэ үхэхэеэ байhанаа мэдэжэ, үхэхэhөө урид hанаха юумые hанажа, бодохо юумые бодожо оролдоходоо: «Би үе наhандаа нэрэ зөөриин хойноhоо ябажа, ехэнхидээ нүгэл хэhэн байнаб. Энэ үйлөөрөө үхөөд, hайн түрэл олохом маша бэрхэ. Гэбэш ламын зарлигай ёhоор үхэхэ сагдээрээ бурхан буянгые hайтар hанажа шадабал, hайн түрэлдэ түрэжэ болохоб. Баhа бурханай шарилhаа элитэ гараhан пэлдэн үрил хүртэhэнээрээ магад гурба муу заяанда унагаахагүй байха» гэжэ hанана. Уламжалан Сэнгын урдын шунал абьяас hэрижэ, эд зөөри тухай hаналаа табижа бодоно. «Нэгэ наhандаа суглуулhан энэ бүхы зөөриием энэ үлэгшэ гурбан эдлэхэ байна. Энэ хүбүүн нэрыем нэрлүүлжэ шадахагүй, зөөриием удангүй үрижэ, үгы болгохо байна. Мүнгэн зөөриим хахадынь зон дээрэ, бүгэдээрээ үхэбэ гээшэ. Ай хайран зөөрим! Ай хайран!» гэжэ hанажа байтараа, Сэнгын нюдэ эреэлжэжэ, гэр бараан, газар хэлбэлзэлхэ мэтэ боложо, шэхэн шууяжа дүлиржэ, ухаан балайтаран, амин игсуудажа, ошохынг үе болобо. Энэ зуураа Сэнгэ үхэбэ гээшэ гүб гэжэ агшан зуура мэдэрэл түрэбэ. Сэнгэ тэрээнhээ ехэ айжа сошожо, бурхан абарыш гэжэ hүхиржэ, аймшагтай харанхы юумэ руу унабаб гэжэ айн сошохо зуураа, гараараа юумэнhээ бариха гэхэдээ, бариха юумэгүй боложо, ухаа мэдээ алдажа ошohоор, энэ заяанай мэдэрэлэй утаhа таhаржа, үхэлэй үзэгдэлэй захада гэшхэбэ.

Сэнгын иижэ байхые гэртэ hуугшад ажаглажа, hайн мэдэхэгүй байба. Ганса лама Думла хоёройнь ажаглахада, Сэнгэ нюдээ ехээр нэгэ хараад, амаа ангад гэжэ, гараа нэгэ хүдэлгөөд абаhан байба. Думла үбгэм үнгэржэ байна гэжэ мэдээд, «Арьяа баала, ум маани бадмэ хум» гэжэ үгэлжэ наманшална. Иижэ байхада, гэртэ юумэ хэжэ байhан зарса үхид ехэ ушарта юумэнэй боложо байhые мэдэхэгүй, наба hуулга, тогоо тулгын ажалда хүдэлhөөр байна. Гансал Сэнгын хоёр үринэр ушарые бага мэдэжэ, үхэжэ байhан эсэгэ, наманшалжа байhан эхээ харасагаалдажа, гайхалдан hууна. Сэнгын үхэхын эхин боложо байhаниие лама мэдээд, гэртэ хүдэлэгшэдые «шэмээгүй байгты» гэжэ шанга нэгэ хэлээд, үреэл татажа уншаба. Тэрэ дары булта шэмээгүй хог-таг боложо, доро дороо hуужа, маани шэбэнэлдэжэ, Сэнгые шэртэн хараад hууна. Тиижэ байтар удангүй Сэнгэ хүсэлжэ, хорд гэтэр амяа зосоошонь нэгэ татажа, hүүлшын хахад амяа газаашань гаргажа, ами табиба. Лама дуугаа бага аалихан болгоод, уншаhаар лэ hууна. Гэртэ hуугша бэшэнүүдынь Сэнгын үхэхые харахадаа, маани уншахаа болёод, хог-таг дуугай, шэмээгүй болоод байна. Лама шабияа бодхоожо, Сэнгын нюурые сагаан хадагаар хушуулба. Тиимсээр Думла хоёр үринэртэеэ Сэнгын үхэhэниие мэдэhэн шэнги боложо, hугшаралдан уйлалдана. Лама номноно: «Оршолон гээшэ иимэ номтой юм даа. Түрөөд үхэхэ, үхөөд түрэхэ юм даа. Ганса таниха бэшэ оршолоной хамаг амитан үхэжэ түрэжэ байгаа юм. Алдаа адхаагүй, үбэдхөө үхүүлээгүй айл гэжэ энэ юртэмсэ дээрэ олдохогүй. Ганса танайхи үхүүлээд, бэшэ амитан бүгэдэ энхэ мэндэ байдаг hаа, танай гомдохоор голхорхоор hэн. Тиимэ бэшэ, оршолонгой хамаг амитан үхэхэ түрэхөөрөө ганса байна. Оршолоной иимэ гасаланта байдал тухай уйдаха гасалхагүй, уйлаха дуулахагүй, адагтаа хүршэлжэ hууhан хүнэйнгээ үхэхэдэ, уйлахагүй аад, өөр дээрээ үйлын гэнтэ хүрэхэдэ, гэнтэ hэриhэн мэтэ уй-хай болсогоолдодог ябадал болбол ушар удхагүй, мунхагай ябадал мүн. Уйлалдахаа зогсогты! Түрэлхидэйнь уйлалдаhан нёлбоhо үхэгшын түрэлөө олоогүй зуурада ябахада, айхабтар ехэ шэрүүн бороо мүндэр мэтэ үзэгдэжэ зобоодог гэhэн номтой юм. Нёлбohоороо hүнэhыень бузарлангүй, хойтынь мүрые арюудхажа зальбархаhаа бэшэ арга дүүрээ», - гэжэ ламын номножо үгэхэдэ, уйлажа байгшад уйлалдахаа болижо, намдаба.

Сэнгын үхэhэнэй хойно гурба хоноод байхада, Сэнгын гэртэхин шадар түрэлхид сугларжа зүбшэлдэн, олон ламанарые залажа, үреэл буянгын ехээр хэжэ, олон бүhэтэн зон Сэнгын бэеые хүдөөлүүлбэ. Эхэнэр зон заншалай ёhоор хүдөөлүүлсэбэгүй. Тэрэнэй удаа дасанда манжа шанажа, мал, мүнгөөр үргэл ехые хэбэ. Сэнгын үхэhэнhөө хойшо дүшэ юhэн хоногто Юм ном хуруулжа, тараалынь хүүлэхэ хэрэгтэй байхада, дасанhаа нэгэ ламые залаба. Баhа Сэнгын гэртэхин ламанарай заабаряар этигэлтэй таниха ябадалшан ламанараар захижа, Халха богдо, Банчан богдо, Далай ламада Сэнгын түрэл айладхуулжа, үргэл, бариса, айладхалай бэшэгтэйгээр барюулба. Энэ мэтэ хүнэй үбдэхэ, үхэхыеш олзо хонжоо болгожо, мүлжэхын хэрэгтэ ламанарай байгуулhан шажан мүргэлэй туйлай олон заншалнуудые гүйсэдхэжэ, туйлай ехэ зөөриин гаргаша гаргажа, Сэнгын гэртэхин арайхан гэжэ дүүргэжэ үнгэргэбэ.

Сэнгэтэнэй шадар hуудаг үгытэй ядуушуул өөhэдтөө мал удхэхэ шадалгүй, Сэнгэhээ haаха haали, унаха унаа гуйжа хэрэглэжэ, үе наhандаа Сэнгын мал удхэжэ үгэжэ, туйлай ехээр мүлжүүлдэгээ мэдэхэгүй, анхандаа мэдэрэл ороогүй, Сэнгэ баабайhаал ами зуужа байдаг hэмди гэлдэжэ, Сэнгые харин шаналжа ханаха байба. Холохон нютагайнь зон Сэнгэ гулваа гээгдээ гэжэ hонирхолдон хөөрэлдэхэ байба. Сэнгэдэ уритэн зээлитэнэй олонхинь Сэнгын үхэhэндэ дотороо hэм гэжэ дуратай байбаш, «Сэнгэ баабаймнай нэгэ бага ябамаар үбгэн аад, яагаад гэнтэ үхэшэбэ гээшэб» гэлдэжэ, гайхалдааша болоно.

Дасанай ехэд ламанар: «Сэнгэ гулваа болбол хурал мүнхэлhэн үргэл ехээр хэдэг, дасанаймнай үгэлигын ехэ эзэн hэн. Нэгэ хэды ябамаар үбгэн аад, тархи дэмы үхэбэ. Үлэгшэдэйнь үбгэнэй хэдэг үргэл буяниие үргэлжэлүүлээ hаань, hайн бэлэй. Яахаш зон бэл даа. Тэрэ Чойванмнай заажа үгэхэ байха даа», - гэлдэхэ байба. Дасанай олон багашуул хуварагууд: «Сэнгэ гулваа тангайгаа, бариса хубаари ехэ гарахань. Үзэм, саахар абажа, садатараа эдихэбди», - гэлдэнэ.

Сэнгын нютагhаа түhэр нютагтай, Сэнгэдэ илангаяа ехээр нэрбүүлhэн уншэн хэнзэ, үгытэй ядуу нэгэ айлай хүгшэн шабганса Сэнгые үхэбэ гэжэ дуулахадаа, эрхиеэ татажа hуухадаа хэлэнэ:

«Үгытэй ядууе үрсэгэшүүлжэ, өөхэтые эдюулээгүй бэлэйш. Үншэн хэнзые уйлуулжа, үе наhандань өөдэлүүлээгүй бэлэйш. hорогые мөөрүүлжэ, hохорые уйлуулхадаа, бахархажа байха бахатай бэлэйш. hайн заяанда түрэхэшгүй бэзэш, үлэhэн үри бэеш өөдэлхэшгүй бэзэ», - гэжэ гараа hалганууулжа, эрхиеэ түргэ түргэн татална. Тиихэдэнь галай зүүн тээ hуужа байhан бэринь хэлэнэ: - Эжы, эрхи маани татажа, бурхан буян hанажа байhан хүн аад, яажа байна гээшэбта? - гэхэдэнь, шабганса ганса гараараа нэгэ наманшалаад:

- Нээрээш даа, яажа байба гээшэбиб? Хорото сэдьхэл hанажа, нүгэл абажа байба хаб, - гээд, наманшалаад абана. Тиигээд хэлэнэ:

- Биш даа юун удаан ябаха hэмбиб. Жаргал үзэхээ болёо гээшэ аабзаб. Та хоёрнил хүндэ эдигдэхэ дарагдахагүй боложо, жаргалай заха үзөө hаатнай, hайн байгаа hэн даа.

- Эжы, үзэхэ байхабди. Таш үзэжэ болохот, - гэжэ бэри хэлэнэ.

Сэнгын үхэhэнhөө хойшо таба-зургаа хоноод байхада, Сэнгэ тушаа хүн юрэ хөөрэлдэхөө огто болибо.

***1935 ондо автор лата үзэгтэ оруулаа. 1965 ондо Г.Туденов шэнэ кирилл үзэгтэ буулгажа, «Байгал» журналда (6) толилhон байна. 1989 ондо энэ рассказые баhа «Байгал» журналда (4) Ц-А.Дугарнимаев, Г.Н.Очирова гэгшэд толилоо.***

12.06.2003 Буряад үнэн №92 (20754) Дүхэриг

Үүрэй солбон 20

№24 (325)

# ВСЕ ЭТО - СЕЛЬХОЗАКАДЕМИЯ

## Бурятская государственная сельскохозяйственная академия им.В.Р. Филиппова объявляет набор на факультеты:

**- АГРОНОМИЧЕСКИЙ** - по специальностям **«Агрономия», «Агроэкология», «Мелиорация, рекультивация и охрана земель», «Землеустройство», «Земельный кадастр», «Городской кадастр»,** по направлению **«Агрохимия и агропочвоведение».**

**- ВЕТЕРИНАРНОЙ МЕДИЦИНЫ** - по специальности: **«Ветеринария»;**

**- ЗООИНЖЕНЕРНЫЙ** - по специальностям: **«Зоотехния»,** со специализацией «охотоведение», **«Технология производства и переработки с/х продукции»;**

**- МЕХАНИЗАЦИИ С/Х** - по специальностям: **«Механизация с/х»** со специализациями «эксплуатация сельскохозяйственной техники», «эксплуатация и сервис автотранспортных средств», «эксплуатация электромеханических установок»; **«Электрификация и автоматизация с/х».**

**- ЭКОНОМИЧЕСКИЙ** - по специальностям: **«Бухгалтерский учет, анализ и аудит», «Финансы и кредит», «Экономика и управление на предприятии», «Коммерция», «Менеджмент организации».**

В академию принимаются лица, имеющие среднее (полное) общее или среднее профессиональное образование, а также диплом о профессиональном начальном образовании (если в нем есть запись о получении предъявителем среднего (полного) общего образования) и успешно выдержавшие вступительные испытания.

Лица, имеющие среднее профессиональное образование соответствующего профиля, принимаются для обучения по сокращенным программам на факультеты ветеринарной медицины и механизации сельского хозяйства очного и заочного обучения, также на факультет экономического и по специальности «Землеустройство» агрономического факультета.

Заявление о приеме подается на имя ректора с указанием факультета и специальности.

К заявлению прилагаются: документ о среднем образовании или нотариально заверенная копия (при зачислении - подлинник этого документа), 6 фотокарточек 3х4 см, медсправка 086У, паспорт предъявляется лично. При зачислении иметь при себе приписное удостоверение или военный билет.

На дневную форму обучения заявления принимаются с **20 июня по 12 июля.** Вступительные испытания проводятся с **16 июля.**

На заочном отделении прием заявлений с **15 ноября по 14 января 2004г.**

На период вступительных испытаний абитуриенты обеспечиваются общежитием.

**Вступительные испытания проводятся в форме тестирования.**

По специальностям: а) «Агрономия», «Агроэкология» «Ветеринария», «Зоотехния», на направлении «Агрохимия и агропочвоведение» абитуриенты сдают вступительные испытания по биологии, химии, русскому языку и литературе;

б) «Механизация с/х», «Электрификация и автоматизация с/х», «Мелиорация, рекультивация и охрана земель», «Землеустройство», «Земельный кадастр», «Городской кадастр» - физика, математика, русский язык и литература;

«Технология производства и переработка с/х продукции» - биология, математика, русский язык и литература;

г) «Бухгалтерский учет, анализ и аудит», «Финансы и кредит», «Экономика и управление на предприятии», «Коммерция», «Менеджмент организации» - математика, иностранный язык, русский язык и литература.

Лица, окончившие среднее (полное) образовательное учреждение с медалью или среднее профессиональное учебное заведение с отличием, а также имеющие удостоверения победителей (1-3 места) республиканских олимпиад, а также победители региональных олимпиад, проводимых советами ректоров вузов соответствующих регионов по общеобразовательным предметам, зачисляются по итогам одного вступительного испытания (по профилю избранной специальности), а не набравшие необходимое количество баллов сдают все экзамены на общих основаниях.

Зачисление проводится на основе конкурса по количеству баллов, набранных поступающими на вступительных испытаниях.

Вне конкурса, при получении положительных оценок на вступительных испытаниях, зачисляются: военнослужащие срочной службы, уволенные в запас и имеющие свидетельство о праве на льготы, установленные правительством, дети - круглые сироты и дети, оставшиеся без попечения родителей, инвалиды 1 и 2 групп, которым не противопоказано обучение в вузах, а также лица, получившие и перенесшие лучевую болезнь при предъявлении специального удостоверения установленного образца.

**При академии будут работать подготовительные курсы:**

месячные - с 17 июня по 12 июля;

двухнедельные - с 1 июля по 12 июля.

Документы направлять по адресу:

**670024, г. Улан-Удэ, ул. Пушкина, 8, БГСХА, приемная комиссия.**

**Телефон: 44-25-06.**

## ЗАНШАЛТА hАЙНДЭР

**Жэл бүри хүдөө ажахын академидэ Сурхарбаан болодог гээшэ. Тус хэмжээ ябуулгада оюутад, багшанар, хүдэлмэрилэгшэд хуу барандаа хабаадажа найрладаг. Майн 30-да болоhон hайндэрые Германиhаа ерэhэн оюутад шэмэглээ.**

Сурхарбаанийе нээхэдээ, академиин ректор Александр Попов, иимэ үйлэ хэрэгэй хэрэгтэй байhаниие онсо тэмдэглээ. Юуб гэхэдэ, hуралсалай жэлэй hүүл багаар болодог энэ заншалта hайндэр академиинхидтэ амарха талаар ехэ туhа хүргэнэ. Олонхи оюутад энэ hайндэрэй hүүлэй шалгалтануудта hайнаар тушаана гэhэн бүридхэл Сурхарбаанай хэрэгтэй байhые гэршэлнэ.

Гүрэнэй Дүүмын депутат Бато Семенов, Гамбургын хүдөө ажахын университедэй бүлэгэй хүтэлбэрилэгшэ Тодор Хартфорд гэгшэд бүхы хабаадагшадые амаршалаа.

Немец оюутад бүхы юумэ hонирхожо хараhан байна. «Манай тэндэ иимэ hайндэр болодоггүй. Түрүүшынхиеэ бүхэ барилдаа, hур харбалга харааб. Ехэ гоё байна», - гээд Карстен Вирст хэлэнэ. Харин Йорк Матео hургуулиин ябахадаа, иимэ адлирхуу нааданууудта хабаадаhанаа hанана. Германиин оюутад түрүүшынхиеэ Росси, Буряад орон ерээ. Тэдэнэй хэлэhээр, ондоо дэлхэй ябашаhан шэнги. Германиин оюутад канат таталгада, футболдо, волейболдо болон бусад мүрысөөнүүдтэ хабаадаа.

Оюутад, багшанар спортын ө зүйлөөр мүрысэжэ, эгээл эрхимүүд элирээ. Эндэ хоёрдохи жэлээ экономическа факультедэйхид шалгаржа, түрүү hуури эзэлбэ. Бүхы мүрысөөнүүд шанга тулалдааанда үнгэрөө. Миин алдаhан команда үгы байгаа. Тус академидэ спорт дээдэ шатада байhые дээрэ хэлэгдэhэн гэршэлнэ.

Тиихэдэ сугларагшадые «Алтан булаг», «Раздолье» ансамблнууд баярлуулаа. Тэдэнэй аргагүй гоё хатарнууд, ирагуу hайхан дуунууд нэрьемэ альга ташалганаар угтагдаа.

Ёhотойл Сурхарбаанда адли худалдааанда амтатай эдеэ хоол, ундан дэлгэрэнгыгээр табигдаа.

Найр нааданда ерэhэн хүн зон ехэ hайнаар амараа гэбэл, алдуу болохогүй.

**Борис БАЛДАНОВ.**

*Авторай фото.*

## ШПАРГАЛКА ОТ БГСХА ДЛЯ АБИТУРИЕНТОВ

### *Ответ на вопрос: "Почему нужно идти учиться в сельхозакадемию?"*

***ПЕРСПЕКТИВЫ***

*Новая специальность "Мелиорация, рекультивация и охрана земель" открыта по мнению специалистов, как нельзя более кстати. "У нас засушливый регион, и мелиорация земель играет важную роль в земледелии, - говорит кандидат сельскохозяйственных наук, преподаватель кафедры общего земледелия М.Н. Сордонова. - В переходный период мелиоративная система пришла в упадок, закрылись службы. Сейчас они возрождаются, в связи с чем востребованы специалисты. Тем более что выпускники будут заниматься не просто мелиорацией, но и коренным улучшением земель".*

*Традиционно популярны специальности агрономического факультета "Землеустройство", "Земельный кадастр", "Городской кадастр". По словам председателя Госкомзема РБ А.М. Шевченко, "... только по Бурятии не хватает четырехсот специалистов-землеустроителей". До этого ближайшим для нас городом, где их готовят, был Красноярск. Первый выпуск землеустроителей состоялся в 2002 году. Все 24 выпускника устроились на работу по специальности в государственные учреждения, проектные организации, частные предприятия.*

*Не менее перспективны специализации "Охотоведение" специальности "Зоотехния" и "Использование нетрадиционных источников энергии" специальности "Электрификация и автоматизация сельского хозяйства".*

***Возможность получить второе высшее экономическое образование, дополнительные знания и навыки.***

*В Центре дополнительного профессионального образования студентам предоставляют возможность обзавестись второй корочкой, получить водительские права, стать дизайнером, изучив CorelDRAW и PhitoJhop и многое другое.*

***Иностранные языки, компьютерные информационные технологии.***

*В БГСХА работают Лингвистический центр, Центр информационных технологий, компьютерный клуб «Плазма», обучившись в которых вы сможете свободно общаться через Интернет с людьми из других стран.*

***Ректор БГСХА, профессор Александр Попов:***

*- Выбор места учебы - серьезное решение, для принятия которого необходимо быть уверенным, что образование и подготовка в учебном заведении высокого уровня. Думаю, что у нас есть то, что ищут абитуриенты. Наша академия - первое учебное заведение в Забайкалье и имеет более чем 70-летний опыт подготовки специалистов для агропромышленного комплекса. Вуз постоянно развивается: открываются новые специальности, модернизируются учебные курсы. В результате, программы профессионального образования в БГСХА направлены на то, чтобы студенты приобрели знания и навыки, которые понадобятся в будущей карьере. Кроме того, студенты заняты не только учебой, но и участвуют в спортивных, творческих, научных мероприятиях в республике и за ее пределами.*

***НАУЧНАЯ ЖИЗНЬ***

*В научные кружки попасть не так просто - для этого надо продемонстрировать способности к научным исследованиям, выступить на конференции, олимпиаде. Но тем ценнее попадание в такое студенческое сообщество. Если вы станете автором изобретения, выскажете интересные научные идеи, академия с удовольствием и гордостью отправит вас участвовать в выставке, конференции, олимпиаде.*

***МЕЖДУНАРОДНОЕ СОТРУДНИЧЕСТВО***

*Даже если вы не поедете за границу на стажировку, заграница приедет к вам: этой весной в академии начались лекции шведских профессоров, а осенью пройдут занятия преподавателей из университета Хельсинки.*

***Студентка экономического факультета Ирина Николаева:***

*- Я учусь на отделении "экономика и управление на предприятиях в АПК". Выбирая эту специальность, руководствовалась весьма смутным представлением о ней, но нисколько о своем выборе не жалею. Я бы назвала свою специальность универсальной экономической специальностью - выучившись на нее, можно работать также маркетологом, бухгалтером, менеджером, грамотно начать свое дело. Возможности не ограничены - было бы желание. Наш факультет возглавляет опытная, умная, целенаправленная Ирина Цырендоржиевна Доржиева. Декан, который дает вдохновение к учебе, - это очень важно для настоящих студентов. Выпускники нашего факультета могут стать ведущими экономистами благодаря отличному преподавательскому составу.*

***СТУДЕНЧЕСКИЙ КЛУБ***

*Если вы поете или танцуете, вас ждут в студенческих ансамблях «Алтан Булаг» и «Раздолье». Оба хорошо известны в республике и за ее пределами. «Алтан Булаг» -победитель республиканских и региональных конкурсов, участник французского фестиваля «Восток-Запад», юбилейных торжеств в Москве и т.д. Солисты ансамбля «Раздолье» второй год подряд успешно выступают на Сибирском и Всероссийском фестивалях «Студенческая весна». Стать участником этих почти легендарных ансамблей может каждый талантливый студент БГСХА. Не менее популярен в академии КВН. Сборная академии выступала на республиканской и сибирской «Студенческой весне».*

***СПОРТИВНЫЙ КЛУБ***

*Спорт в академии любят и спортсменов ценят. Благодаря спортивному клубу БГСХА каждый студент найдет для себя возможность поддерживать хорошую физическую форму, чтобы показать отличные результаты на ежегодном спортивном празднике академии - Сурхарбане.*

***ИНФРАСТРУКТУРА***

*Общежития, столовые облегчат студенческую повседневную жизнь, а лагерь на Байкале и пансионат в Куке сделают отдых полноценным.*

***Подробнее о вузе можно узнать по адресу: 670024, г. Улан-Удэ, ул. Пушкина, 8, БГСХА, приемная комиссия. Телефон: 44-25-06.***

21
Үүлзүүр
№24 (325)
Буряад үнэн 12.06.2003
Дүхэриг №92 (20754)

*Наһанай нангин ой*

# ЭГЭШЭ НҮХЭРӨӨ ЭЛЬГЭЛЭН АМАРШАЛАЯ

**Хэжэнгын аймагай Эдэрмэг нютаг тоонтотой ажалай ветеран М.Ц.Гомбоева - Дондокова эдэ үдэрнүүдтэ 80 наһанайнгаа ойе тэмдэглэжэ байна. Мэдэгма Цыбеновнагай бүхы наһан Буряад искусстватай холбоотой юм. Аяар 28 жэлэй туршада оперо болон баледэй театрта хоорой дуушанаар, удаань 27 жэлэй туршада театрай кассираар хүдэлһэн намтартай.**

Оройдоол 14-тэйхэн басаган байхадань, Буряадай суута артист Чойжо-Нима Гениновэй һамган байһан Дыршима эгэшэнь Мэдэгмаае город асарһан юм. Хуряахатанайнгаа хүүгэдые харалсадаг, бишыхан туһамаршаниинь бэлэй. Теэд уданшьегүй эгэшэнь гэнтын үбшэнһөө наһа баража, гэр бүлэнь гайтай байдалда ороо. Хүдөөһөө эжынь ерэжэ, басаганайнгаа үншэрһэн хүүгэдые абаашаа һэн. Мэдэгмаагайшье Хэжэнгэеэ бусахаяа түхеэрхэдэнь, хуряахайнь - Чойжо-Нима Генинович иигэжэ хэлэбэ: «Гэртээ хүдөөгөө бусаһанайш хэрэг бии гү даа... Иишээ мэргэжэл оложо түбхинөө һааш, һурагтүй дээрэ бэшэ аал?» Тиин Мэдэгмаае тусхай конкурсдо хабаадуулан, хоорой дуушан болоходонь туһалһан хүн болоно.

М.Ц. Гомбоева - Дондокова Москвада болоһон Буряадай нэгэдэхи, хоёрдохи декадануудта хабаадалсаа бэлэй.

Эдир эелдэрхэн хаһадаа Мэдэгма бэлигтэ артист Дагба Доржиевич Дондоковто хадамда гаража, байра байдалаа ан-бун түхеэрэн, басаган үринэрые хойно хойноһоонь түрөө бэлэй. Дагба Дондоков РСФСР-эй арадай артист болон тодороо һэн. Өөрынгөө дүрбэн хүүгэдые - Даримые, Намжалмае, Сэсэгые, Эрженые һайн һургаалтайгаар хүмүүжүүлхэһээ гадна эгэшынгээ Людмила, Светлана басагадта ажабайдалдаа өөһэдынгөө бэеэ даанги замаа олоходонь туһалһан, түшэг тулгань болоһон байха юм. Гэхэһээ гадна наһанайнгаа нүхэр Д.Д.Дондоковой түрүүшын һамганһаа үлэһэн хүүгэдэй - Энхэ Баясхалан хоёрой хуби заяанда һайн талын нүлөө үзүүлэлсэһэн гээшэ.

Би хадаа Дондоковтоной Сэсэг басагантайнь үеын һайн хани нүхэд байһанби. Энэ хүндэмүүшэ айлайда ходол ородог, Мэдэгма Цыбеновнагай халуун сайе уужа, һайхан үгынь соносожо ябадаг байһан гээшэбди.

Эжытэеэл адли урин зулгы Сэсэг басаганиинь энэ дэлхэйһээ эртүүр халин ошоһониинь хэды гэмшэлтэй һэм. Тиин Сэсэгэйнгээ хүүгэдые - Сережа Ирина хоёр зээнэрээ Мэдэгма Цыбеновна бүри мүһэн даажа абажа, гарынь ганзагада, хулынь дүрөөдэ хүргөө даа. Мүнөө эдэ хоёр юристын мэргэжэл шэлэнхэй, һүбэлгэн бэрхэ хүнүүд болон тодоронхой, хүгшэн эжыгээ хүндэлэн абажа ябадаг юм.

Саашань хадаа болбол би нютаг зоной - эдэрмэгэйхидэй зүгһөө хэдэн үгэ хэлэхэ байнаб. Дондоковтоной һаял айл болоод байхаһаа эхилээд город руу докторто, дасанда, гү, али ондоошье хэрэгээр ерэһэн зон үдэр һүнигүй эдэн тээшэ субадаг, хонодог, үнжэдэг байгаал даа. Тэрэ үедэ хэжэнгынхид городто үсөөн һэн. Ороһон зониие зай забһаргүй ундалуулжа, хооллуулжа, оро дэбидхэр заһан түхеэржэ байха гээшэ бүхэлиин ажал һэн бээ. Теэд Мэдэгма Цыбеновна нэгэтэшье хашараагүй, нютагайхидаа үлүү үзөөгүй, хүн бүхэниие дэлгэр сэдьхэлээр уттаад, үдэшөөд, дэмжээд байгаа.

Эдэ бүгэдые дурсан һанажа, манай хүндэтэ эгэшэ нүхэрые 80 наһанайнь ойгоор доро дохин, хүндэлэн амаршалая. 11 ашанартай, 15 гушанартай, баян даа манай Мэдэгма Цыбеновна. Үри хүүгэдынь гэр бүлэнэр ухаатай сэсэн эжын үүргэ нүлөөн доро урагшатай урматай, улад зондоо хүндэтэй юм.

**Хүндэтэ Мэдэгма Цыбеновна, үшөөл олон жэлнүүдтэ хүл хүнгэн, бэе габшагай, зон нүхэд соогоо зугаатай, налгай зандаа ажаһуухыетнай үнэн зүрхэнһөө хүсэнэбди.**

**Балмасу АНГАРХАЕВА.**

*Июниин 15 - Медицинын хүдэлмэрилэгшын үдэр*

# ЭРШЭТЭЙХЭН, ЭЛШЭТЭЙХЭН ХҮҮХЭН ТҮРӨӨД...

**Үргэн Буряадаймнай ямаршье булан газарта бэлигтэй бэрхэ, зоригтой һүбэлгэн зон түрэдэг, орон нютагаа суурхуулхаар үндын хүмүүжэдэг гээшэ. Монголой хилэ шадарай үзэсхэлэн өөр байгаалитай Сагаан-Шулуутай нютагта саанаһаа элшэтэйхэн, эршэтэйхэн басаган түрэжэ, Бадма гэһэн нэрэ түрэлхидынь үгөө бэлэй. Хүгтэй хаанай хормойдо, Сүхэ голой эрьедэ хүүгэн бага наһаниинь, хүхюутэй солгёон хаһань үнгэржэ, ерээдүйнгөө мэргэжэл шэлэхээр холын замда гараа һэн.**

Иигэжэ Томскын медицинскэ институдта орожо, эрдэм һуралсалай жолоо одоол шангаар адхан, һуралсалайнгаа бүхы жэлнүүдтэ үетэн нүхэд соohоо үлүү илгаран, шалгаран ябаһан одото үень бэлэйл. Тус дээдэ һургуулияа Ленинскэ стипендиат Б.Р. Ширапова Улаан дипломтойгоор дүүргэһэн юм.

Тэрэ үедэшье Бадма Ринчиновна соморхон даруу, түбшэн тэнюухэн зантай һэн, мүнөөшье ажалай алдарай орьёлдошье һаа, урданайхяараал түнихэн зангааралал даа. «Нам тухай юун гэжэ бэшэхэтнайб даа. Би иимэ юумэндэ дурагүй хүм. Ажалаа хээд, уялгаяа дүүргээд лэ ябаналди даа», - гэжэ Бадма Ринчиновна һөөргэдэбэ.

Гэбэшье энэ габьята хүн тухай һайн һайханаар хэлэхэ дуратай зон захаһаа олон байба. Хүршэ Алтай нютагһаа гарбалтай ажалай ветеран Е.Д. Раднаевагай хөөрөөнһөө: «Ехэл бэрхэ мэргэжэлтэн даа, бүри анханһаа. Илангаяа хүүгэдэй хирургиин талаар. Минии дуулаһаар, олон лэ зон Бадма Ринчиновнада хандаһан байдаг. Хүн талааараашье һайн сэдьхэлтэй, һайхан сэсэг һалбаруулан ябадаг. Эгэшэ дүүнэрэйнгээ хэды олон хүүгэдые хүл дээрэнь гаргалсаһан, туһалһан, дүнгэһэн хүн гээшэб. Бил юрэдөө гайхагшаб, бэлиг түгэс, шадамаршье һаа, «биб» гэжэ нэгэтэшье ябаагүй, нэгэл занханаараа, нэгэл янзаараа юм. Теэд үнэн юумэ үнөөрөө, Бадма Ринчиновна өөрөө дээдын бэлигтэ мэргэжэлтэн байхаһаа гадна олон залуу эмшэдые мэргэжэлдэнь дадхаажа, шадабарияа дамжуулна гээшэ. Юрэдөөл, би нютагайнгаа басаганай зонойнгоо аша туһада мүнөө болотор хүдэлжэ ябаһандань урмашан омогорходогби. Хоёр үхибүүдынь - Александр Елена хоёр врачнууд, эжынгээ замаар ошоо».

Б.Р.Ширапова Улаан-Удын нарайлалгын байшанда педиатраар, хүүгэдэй 2-дохи больницада хирургаар ажаллаа. 1969 онһоо 1971 он болотор Москвагай Пироговой нэрэмжэтэ 2-дохи медицинскэ институдай ординатура түгэсхэһэн юм. Тиин нэгэдэхи городской больницада (мүнөөнэй БСМП) хүүгэдэй хирургиин отделениие даагшаар 20 жэлэй туршада ажаллаа. БСМП-гэй интернатурые олон жэлдэ толгойлжо, залуу мэргэжэлтэдые һурган хүмүүжүүлгэдэ ехэ хубитаяа оруулаа юм.

**Юрэнхыдөө, Б.Р. Ширапова республикын хүүгэдэй хирургиин албаниие толгойлһон түрүүшын мэргэжэлтэн болоно. Онсо шалгарма ажалайнгаа түлөө «Буряад Республикын габьята врач» гэһэн нэрэ зэргэдэ хүртэһэн, дээдэ квалификационно категориин врач болоһон алдартай.**

- 2000 ондо манай шэнэ больницын нээгдэхэдэ, хүүгэдэй амбулаторно хирургиин түбые Б.Р.Ширапова эмхидхэһэн юм. Мүнөө энэ түбые толгойлно. Шэнэ технологёор хүдэлжэ байһан энэ албан богонихон сагай стационартай. Бадма Ринчиновна шэнэ сагтаа тааруулан, ажалаа ашагтайгаар ябуулна, - гэжэ Улаан-Удын городской хүүгэдэй 2-дохи больницын кадрнуудай таһагай начальник Н.И. Федорова хөөрөө һэн.

Зониие эмшэлхэ бурханай табисуурта Бадма Ринчиновнае мэргэжэлэйнь һайндэрөөр үнэн зүрхэнһөө амаршалаад, ажабайдалдань али бүгэдын һайн һайханиие хүсэе.

**Галина ДАШЕЕВА.**

**ЗУРАГ ДЭЭРЭ: Б.Р.Ширапова ажалдаа.**

*Эмшэдэй үдэртэй дашарамдуулан шог яряан*

## «ОЙ, МУЖИКА ХОЧУ!»

Эрхүүгэй медицинскэ институдай хамтын байрада байрлаһан 1-дэхи курсын оюутан басаган үнинэй хулеэгдэһэн стипендиеэ абажа, нүхэдөөрөө сэнгэхээ ошоо юм аабза. Һүни харанхы болоод байхада, байраяа бусаба. Зүгөөр яһала дээшээ гараад, өөрынь байдаг таһалгаа алад үнгэржэ, хажуудахи һула байһан харанхы таһалга руу орошоно.

Энэмнай дээрэхи хубсаһаа тайлан:

- Ой, мужика хочу! - гэжэ эрьелдэн зуураа, гал носоо-ходонь, урдаһаань бэлтылдэшэһэн хүбүүд хаража байһан гэхэ.

## ОРШУУЛХАНЬ БЭРХЭТЭЙ БАЙШОО

Совет засагай һандараадүй байха үе бэлэй. Буурал сагаан толгойтой, бүхэли наһаа хүдөөдэ ажаһуудаг, тусгаар ород хэлэндэ мохоо нэгэ үбгэн Улаан-Удэ хүбүүнэйдээ айлшаар бууба.

Зүгөөр би энээниие хараа бэшэб, хото ерээд хэды шэнээн хүнгэн, тэнюун ябаһыень. Харин бидэ хуу мэдэнэ ха юмди, хуушаһан бэе балайшье һөөл бэшэ даа.

Теэд үбгэнэй докторто ороходонь, тэрэниинь үндэһэн хэлэеэ мэдэхэгүй байгаа юм гү: «Утром, днем, вечером по одной чайной ложке принимать», - гэжэ бэшээд эльгээнэ. Энээниие хүсэд һайнаар анхаржа ойлгоогүй байһан тула, хожомынь үбгэнэй оршуулха гэхэдэ, бэрхэтэй байшоо. Оперо болон баледэй театрай байшангай хажууда һуужа байтарынь, Буряадай гүрэнэй университедэй буряад хэлэ бэшэгэй таһагта нурадаг 5-дахи курсын оюутан алхалжа ябана.

- Хүбүүн, наашаа ерыш! Нэрэшни хэн бэ?

- Булат.

- Хүндэ бэшэ юм һаань, энээниие оршуулжа үгыш.

Оюутан абажа хараад:

- Үглөөгүүр ба, үдэр ба, үдэшэлэн ба - нэгэл бишыхан халбагаар.

Үбгэжөөл:

- Үгы теэд, хайшан гээд тиигэжэ...

## ОРОД ХЭЛЭ МЭДЭХЭГҮЙМНАЙ ИИМЭ

Бүри буряад арадай дунда ород хэлэн үшөө хүсэд һайнаар хүгжөөгүй байха үе һэн хаш.

Үнөөхи хүдөөгэймнай хүйхэрнүүдэй нэгэн - 40-өөд наһандаа хүрэжэ ябаһан һамган тухай шог.

Энэ эхэнэр жэл бүри үхибүүлдэг байһан тула ерэхэ жэлэйнгээ зун хото ерэбэ.

Таниха болоһон гинекологто ороод иигэжэ хэлэнэ:

«Арай все время был...ь хочется». (Вместо «блевать»).

**Зоригто ЛХАМАЕВ.**

## Бэеын тамиршаднай суутайл, Буряадай солые дуудуулнал

# МЭРГЭН СОЛООРОО АЛДАРШААЛ

**Булган хиисхүүр малгайта Буряад ороной суута мэргэн буудагша - СССР-эй спортын габьяата мастер, Советскэ Союзай габьяата тренер Ефим Леонтьевич Хайдуров байлдаанай талмай дээрэ алдар суута снайпер байhанаа харуулhан, спортдо толотомо амжалта туйлаhан, дээдэ hургуулида багшалхадаа, хэдэн үеын залуушуулые hурган хүмүүжүүлhэн намтартай. Ефим Леонтьевич «Динамо» бүлгэм болон Совет Армиин Түбэй спортын клубай (ЦСКА) нэрэ хүндые хамгаалhан байгаа. «Динамо» бүлгэмэй байгуулагдаhаар 80 жэлэй ойтой дашарамдуулан, суута мэргэн буудагша Е.Л. ХАЙДУРОВ тухай хөөрэхэмни.**

...Эсэгэ ороноо хамгаалгын Агууехэ дайнда хабаадаhанайнгаа hүүлээр нилээд удаан саг соо сэрэгэй алба хэбэ. Тиигээд наhатай болошоhон хойноо, юрэдөөл, табяад онуудай hүүл багта Москвадахи Бауманай нэрэмжэтэ дээдэ техническэ училищида hуража байха үедөө урдынгаа абьяас хүсэлэнгые бэелүүлжэ, мэргэн буудалгаар hорилго бэлэдхэл хэжэ эхилhэн юм. Эндэ спортын габьята мастер, СССР-эй габьята тренер Олег Михайлович Жгутовтай уулзажа, тэрэнэй хүтэлбэри доро hорилго хэжэ эхилээ hэн.

hургууляа дүүргэжэ, инженер мэргэжэлтэй болоhонойнь хойто жэлдэ, тодорхойлбол, 1962 ондо мэргэн буудалгаар Каирта үнгэргэгдэhэн дэлхэйн чемпионадта хабаадахадаа, ехэ амжалта туйлаhан байгаа. Өөрынгөө дархалhан револьверээр эндэ мүрысэхэдөө, 600-hаа 589 очко тудажа, мүнгэн медаляар шагнагдаа hэн. СССР-эй суглуулагдамал команда сагаалса дээрэ револьверээр буудахадаа, 2349 очко абажа, илалта туйлаба. Тиихэдээ дэлхэйн шэнэ рекорд тогтооhон юм. Пистоледээр бушуу түргэнөөр буудалгын мүрысөөндэ ороноймнай мэргэшүүл мүн лэ түрүү hуури эзэлhэн байгаа. Совет ороной командын энэ амжалтада нютагаймнай хүбүүн Ефим Хайдуров ехэ хубитаяа оруулжа, аяар 37-тойдоо дэлхэйн чемпионой нэрэ зэргэдэ хоёр дахин хүртөө hэн. Тиигэжэ тэрээндэ СССР-эй спортын габьята мастерай хүндэтэ нэрэ зэргэ олгогдоhон юм. Энэ хадаа спортын хүшэр хүндэ замда гаргагдаhан ёhотойл баатаршалга болоно!

Е. Хайдуров Европын хоёр чемпионадта хабаадаhан намтартай. 1959 ондо Италиин Милан хотодо тэрэ хоёр упражненеэр мүрысэхэдөө, хёрхо мэргэн байhанаа харуулжа, мүнгэн медальнуудаар шагнагдаа hэн. Тэрээнhээ хойшо дүрбэн жэлэй үнгэрхэдэ, Стокгольмын сагаалса дээрэ нютагаймнай хүбүүн командатаяа хамта илажа, Европын чемпион болоhон алдартай.

- Оронойнгоо түрүү hуури эзэлхын түлөө мүрысөөндэ яhала олон удаа хабаадаhаншье hаа, тиимэ ехэ амжалта туйлаагүй хүм даа. Хэдэн жэл удаагуур мүнгэн медаляар лэ шагнагдаhан байхаб. Энэ ушар манай Эхэ орондо адлирхуу hорилго бэлэдхэлтэй, мэргэжэл шадабаритай олон спортсменүүдэй бии байдагые гэршэлнэ, - гэжэ Ефим Леонтьевич хөөрөө бэлэй.

Е.Хайдуров ехэ спорттой хахасабашье, бүхы хүсэ шадалаа, эрдэм бэлигээ, мэргэжэл шадабарияа, хүсэл эрмэлзэлээ дуратай хэрэгтээ зорюулhан байгаа. Тиигэжэ тэрэ ТОЗ-35, ТОЗ-36 түхэлэй спортивна револьвер зохёожо, Тулын буугай заводто бүтээлгэhэн юм. Советскэ Союзай суглуулагдамал командын гэшүүд энэ револьверээрнь мэргэлжэ, ехэ амжалта туйлаhан байна.

Хойшодоо Ефим Леонтьевич инженер В.А. Разореновтой нүхэсэжэ, бушуу түргэнөөр буудадаг пистоледүүдые зохёоhон байгаа. Тиин Ижевскэ заводто ХР-30 («ХР» гээшэнь Хайдуров-Разоренов гэhэн удхатай), ХР-31, ХР-64 түхэлэй спортивна пистоледүүд бүтээгдэhэн юм гэхэ. Ороноймнай мэргэшүүл олимпиадануудта хабаадахадаа, эдэ пистоледүүдээрнь мүрысэдэг байгаа.

Нүхэр Хайдуров совет мэргэшүүлэй бууень шалгагша, заhабарилагша боложо, 1964 ондо Токиогой Олимпиин нааданда түрүүшынхиеэ хабаадаhан юм. Мехикэ болон Монреальда тэрэ мэргэн буудалгаар СССР-эй суглуулагдамал командын (пистоледэй бүлэг) ахалагша тренер боложо ошоо hэн.

### Россин спортын эрхим түлөөлэгшэ

Энэ үе соо тэрэ олон hурагшадые хүмүүжүүлээ. Тэдэнь ехэ ехэ мүрысөөнүүдтэ Эхэ оронойнгоо спортын нэрэ хүндые нэгэнтэ бэшэ амжалтатайгаар хамгаалhан байна. Жэшээнь, 1970 ондо США-гай Феникс хотодо үнгэргэгдэhэн дэлхэйн чемпионадта спортын габьята мастернууд Нина Столярова (Киев), Ренарт Сулейманов (Уфа) гэгшэд илажа гараа hэн. hурагшадайнь иимэ ехэ амжалта туйлаhанай түлөө Е.Л.Хайдуровта «СССР-эй габьята тренер» гэhэн хүндэтэ нэрэ зэргэ олгогдоhон байгаа.

1980 ондо Москвада болоhон XXII Олимпиин нааданнуудые эмхидхэлгэдэ, тэрэниие үнгэргэлгэдэ Ефим Леонтьевич эдэбхитэйгээр хабаадалсаба. Манай олимпиецүүдэй мүрысэхэ ХР-79 түхэлэй пистоледээ Тулын буугай заводто шэнэдхэн hайжаруулhан юм. Пистоледээр мэргэлэн буудалгаар мүрысөө үнгэргэхын тула Мтищидэ шэнэ олимпийскэ сагаалса барижа, түхеэрхэ хэрэгтэ тэрэ Германиин предприятинуудтай хамта ехэ юумэ хээ. Тиихэдэ Е.Л. Хайдуров Олимпиадада уласхоорондын жюрин гэшүүнээр hунгагдахаhаа гадна, мэргэн буудалгаар судья байhан юм. Манай мэргэшүүл энэ ехэ мүрысөөндэ горитой амжалта туйлажа, гурбан алтан медаляар шагнагдаа hэн.

- Буряад арад хэр уг hаа хойшо хёрхо мэргэн байhаараа алдаршанхай. Жэшээнь, СССР-эй спортын хүндэтэ мастер Петр Николаев 1952 ондо Хельсинкидэ болоhон Олимпиадада хабаадаhан юм. Мүнөөнэй залуу мэргэшүүл соohоо «Урожайн» областной советэй тренер спортын мастер Майя Мадасон профсоюзуудай спортын бүлгэмэй Түбэй советэй чемпионка болоhон байна. Юрэдөөл, республикынгаа мэргэн буудагшадай ёhо заншалые hэргээжэ, амжалтануудаа арьбадхаха шухала, - гэжэ Ефим Леонтьевич хэлэнэ. Энээнэй тула мэргэн буудалгын федераци эмхидхэхэ, баазануудые байгуулха, бүхы бүлгэмүүдэй дэргэдэ штатна тренернүүдые бии болгохо хэрэгтэй. Мэргэн буудалгые үргөөр дэлгэрүүлхэ хүдэлмэри hулаар табигданхай гэжэ hанахаар. Тиимэhээ ехэ ехэ мүрысөөнүүдые эмхидхэхэ, үнгэргэхэ шухала. Энэ ушар ехэ түлхисэ үгэдэг гээшэ.

Ефим Леонтьевич Хайдуров Москвадахи Гүрэнэй Түбэй Ленинэй орденто физическэ культурын институдай мэргэн буудалгын кафедрые даагшаар олон жэлдэ хүдэлhэн байгаа. Энэ кафедра гурбан отделенитэй: мэргэн буудалгын, hур харбалгын, стендовэ буудалгын. Ороной олон область, хизаар болон республикануудhаа мэргэн хүбүүд, басагад hурахаяа ородог hэн. Манай республикаhаа хэдэн хубүүд, басагад эндэ hураhан байха юм.

Дайшалхы, ажалай болон спортын алдар габьяагайнгаа түлөө Е.Л.Хайдуров правительствын хэдэн шагналда хүртэнхэй. Москвада болоhон XXII Олимпиин нааданнуудай дүнгүүдээр Ефим Леонтьевич «Ажалдаа шалгарhанай түлөө» медаляар шагнагдаа бэлэй.

Буряад ороной суута мэргэнэй эсэгэ - Леонтий Хайдуров бүхы наhаараа республикын түрүүшын сонин болохо «Правда Бурятии» газетын фотокорреспондентээр хүдэлhэн намтартай.

Иигэжэ нютагаймнай хүбүүн мэргэн солоёо дуудуулжа ябанал даа.

**Бата-Мүнхэ ЖИГЖИТОВ, журналист.**

---

# ЗОЛТОЙ, ЗОРИГТОЙХОН ТУЯА

**Манай хөөрэлдөөн**

**hургуулиин наhанай үхибүүдэй хоорондо таэквондогоор Россин VI первенство майн 30-hаа байгша hарын 1 болотор Коми Республикын ниислэл Сыктывкар хотодо үнгэрбэ. Тус мүрысөөнүүдтэ манай республикын hурагшадай суглуулагдамал команда хабаадалсажа, шангай 2-дохи hуури эзэлээ. Республикын таэквондогой федерациин президент Евгений Анатольевич Белоусов болон суглуулагдамал командын ахамад hоригшо Эрдэни Дашиевич Жамбаловай ударидалга доро ябажа ерэhэн эдир тамиршадай нэгэн, эгээл хүнгэн (30 кг.хүрэтэр) шэгнүүртэ хабаадалсажа, тус мүрысөөнүүдэй мүнгэн медальда хүртэhэн Туяа ЦЫБАНОВАТАЙ уулзажа хөөрэлдэбэбди.**

**Корр.: Нэн түрүүн, иимэ ехэ хэмжээнэй мүрысөөндэ үндэр амжалта туйлаhан ушараараршни амаршалаад, үнгэрhэн үйлэ ябадалнуудааршни hонирхоё.**

**Туяа:** Гурбан үдэрэй туршада үнгэрhэн тус мүрысөөнүүдтэ хабаадахадаа, манай шэгнүүртэ хамта дээрээ найман басагад бэе бэеынгээ шадал туршаха ёhотой байгаабди. Тиигэжэ шангай 1-дэхи hуури Москва хотын Мария гэжэ нэрэтэй, хара бүhэтэй басаган эзэлээ. Харин би Мариятай финальна тулалдаанда гарахадаа, тэрээнhээ бэеэр багашаг байhан ушарhаа диилдээ хаб гэжэ hананаб, тиигэбэшье 2-дохи hуурида гаража, мүнгэн медальда хүртэhэндөө баяртайб.

**Корр.: Мария гэжэ басаганhаа гадна, хэнтэй тулалдаабши?**

**Туяа:** Нэгэдэхи тулалдаандаа Самарын хүхэ бүhэтэй басагые илажа шадааб, хоёрдохиёо гарахадаа, Омскын хара бүhэтэй басагантай тулалдажа, баhал илалта туйлааб.

**Корр.: Тус мүрысөөндэ ошохо суглуулагдамал командын бүридэлдэ ороо хадаа ямар нэгэн мүрысөөнүүдтэ илаhан аша габьяатай, нэрэ зэргэтэй байгаа ёhотойш. Энээн тухайгаа хөөрөөд үгыш.**

**Туяа:** Би республика дотор үнгэргэгдэhэн мүрысөөнүүдтэ нэгэтэ бэшэ эрхимлэhэнби. Мүн hаяхана Красноярск хотодо болоhон регион хоорондын первенствэдэ 2-дохи hуури эзэлээб.

**Корр.: Иимэ үндэр амжалтануудые туйлаhандашни шинии hоригшын үүргэ хэр гэжэ hананабши?**

**Туяа:** Минии hоригшо Булат Батомункуевич Намжилов ехэ hайн hанаатай хүн, тиимэhээ бидэ хүмүүжүүлжэ байhан шабинарынь «hайн hанаатай hоригшо» («Добрый тренер») гэжэ нэрлэдэгбди. Мүн бидэндэ

hайнаар хандадаг байхаhаа гадна, ехэ бэлигтэй багша юм. Булат Батомункуевичиин лэ заahан заабаряар тулалдабал, хүнэй доро орохогүйш. Гадна багшамнай өөрөөшье бэрхэ тамиршан юм.

Би 2-дохи класста hуража байхадаа, абынгаа заабаряар таэквондогой секцидэ ябажа эхилhэн хүм. Тэрэ гэhэнhээ хойшо мүнөө хүрэтэр минии hоригшо Булат Батомункуевич Намжилов юм.

**Корр.: Гэртэхин тухайгаа хөөрөөд үгыш.**

**Туяа:** Би эжы абааараа, аха дүү хоёроороо ехэ омогорходогби. Эжымни Раджана мүнөө бидэниие хүмүүжүүлжэ, гэртээ байдаг. Бага дүү басагатайб, тэрэмни Аялана гэжэ нэрэтэй. Ахамни Тамир мүн лэ баhа таэквондогоор бэеэ hоридог, яhала амжалтануудые туйладаг. Абамни Дабанима мүнөө финансын министерствэдэ таhагые даагшын орлогшоор ажаллана.

hаяхана май hарын 15-да «Жэлэй бүлэ» («Семья года») гэhэн конкурс болоо hэн. Тиигэжэ тэндэ бидэ бүхы бүлөөрөө хабаадалсажа, эжы аба хоёрнай «Эгээл эрхим гэртэхин» гэhэн номинацида түрүүлээ юм. Би эжы абаяа хүндэлжэ, ашыень харюулжа ябахаб.

**Корр.: Таэквондоhоо гадна ямар юумээр hонирходогбши, hуралсалдаа хэр амжалта туйланабши?**

**Туяа:** Би Улаан-Үдэ хотын 35-дахи hургуулида 6-дахи «г» класста hуранаб. Ятага гэhэн арадай инструмент, мүн пианино дээрэ наададагби. hургуулиhаа 3 басагад шэлэгдээд, тусхай концертнүүдые табигшабди. Багшамнай Ольга Дондоковна Иванова хүгжэмэй училищада заадаг. hуралсал гэхэдэ, 1-дэхи классhаа мүнөө хүрэтэр «эрхим» сэгнэлтэнүүд дээрэ hуранаб. Гадна классайнгаа президент гэhэн тушаал даажа ябанаб.

**Корр.: Зай, өөрынгөө хүсэл, эрмэлзэл тухай хөөрөөд үгыш даа.**

**Туяа:** Би таэквондогоор дэлхэйн чемпион болохо хүсэлтэйб. Хара бүhэтэй, 10-дахи дантай болоод, hоригшоор ажаллахаб.

**Корр.: Зай, Туяа, hонирхолтойгоор хөөрэлдэhэндэшни баярые хүргөөд, хүсэhэн хэрэгэйшни бүтэхыень үреэнэб. hайнши даа.**

**Даша-Доржо БОЛОТОВ хөөрэлдэбэ.**

**ЗУРАГ ДЭЭРЭ: Туяа гэртэхинтээ, Аялана дүү басагантаяа.**

23 №24(325) Зурхай Буряад үнэн 12.06.2003 Дүхэриг №92(20754)

## XVII ЖАРАНАЙ ХАРАГШАН ХОНИН ЖЭЛ

# НАЖАРАЙ ЭХИН ҮЛҮҮ hАРА

| Буряад литэ | 17 | 18 | 19 | 20 | 21 | 22 | 23 |
|---|---|---|---|---|---|---|---|
| Европын литэ | 16 | 17 | 18 | 19 | 20 | 21 | 22 |
| Гараг Нэрэ Үдэр | Дабаа Һара понед. | Мягмар Марс вторник | Лагба Меркури среда | Пүрбэ Юпитер четверг | Баасан Солбон пятница | Бимба Сатурн суббото | Нима Наран воскр. |
| Үнгэ Үдэр | сагаан бишэн | сагаагшан тахяа | хара нохой | харагшан гахай | хүхэ хулгана | хүхэгшэн үхэр | улаан бар |
| Мэнгэ | 8 сагаан | 7 улаан | 6 сагаан | 5 шара | 4 ногоон | 3 хүхэ | 2 хара |
| Һуудал | гал | шорой | түмэр | огторгой | үһан | уула | модон |

**Гарагай 2-то хуушанай 17 (июниин 16).**

Сагаан Бишэн, 8 сагаан мэнгын, галда һуудалтай үдэр. Нажарай эхин һарада Бишэн үдэр тудабал, тон харша гэхэ гү, али тэрсүүд, муу үдэр гэгдэдэг. Иимэ үдэр гэр баряа һаа, эзэдынь һалаха, һандарха, хахасаха гэнэ; дасан (дуган) барибал, лама хубарагууд тогтохогүй; бэри буулгаа һаа, нүхэрһөө һалаха гэмтэй болохо; замда гарабал, хулгайшад, дээрмэшэд ушарха; үрэһэ таряа тарибал, ганда хосорхо; нэрэ алдар олоһон хүн доройтохо; мал адууһа суглуулбал, зөөри болохогүй; хэшэг даллага абабал, хэгзэгэй бурхан ерэхэгүй.

*Энэ үдэр хүнэй үһэ абаа һаа, нэг шарайн үнгэ зүһэ муудаха.*

**Гарагай 3-да хуушанай 18 (июниин 17).**

Сагаагшан Тахяа, 7 улаан мэнгын, шоройдо һуудалтай үдэр.

Наранда, һарада, бусад юртэмсэнүүдтэ шүтэхэ, заһал хүүлэхэ, номнол хэхэ, тэрэниие шагнаха, дасан (дуган), субарга бүтээхэ, амгалан байдалда зорюулһан хэрэгүүдые бүтээхэ, модо һуулгаха, эльбэ, ада шүдхэр дараха, һаад тодхор зайлуулха, тараг бэрихэ, айраг халааха мэтын үйлэнүүдтэ һайн.

Гэхэ зуура энэ үдэр мал үүсэлхэ, хүншүү гаргаха, шуһа ханаха, төөнэхэ, гэрэй һуури табиха, гэр бариха, үгэльгэ үгэхэ, гэрһээ хэрэглэл гаргаха, замда гараха мэтын үйлэнүүдые тэбшэхээр.

*Энэ үдэр хүнэй үһэ абаа һаа, эд зөөриин, малай гарза болохо.*

**Гарагай 4-дэ хуушанай 19 (июниин 18).**

Хара Нохой, 6 сагаан мэнгын, түмэртэ һуудалтай үдэр. Бурханда мүргэхэ, зальбарха, бисалгал хэхэ, нүгэлөө наманшалха, дасан (дуган), субарга, сэргэ, бурхан бүтээхэ, тэдэниие арамнайлха, буян үйлэдэхэ, балин шатааха, гэр бариха, бууса түхеэрхэ, хубсаһа эсхэхэ, эм найруулха, юумэ худалдаха, худалдажа абаха, замда гараха. (Нохой үдэрэй хорюулые заһуулаад), хэшэг даллага абаха, үзэг, хари хэлэ шудалха, зурхайда һураха мэтын үйлэнүүдтэ һайн.

Гэбэшье үри зээлиеэ бусааха, мал үүсэлхэ, бэриин хэрэг үйлэдэхэ, үхэр худалдаха мэтын үйлэнүүд сээртэй.

Наһа бараһан хүн тухай дасанһаа асуугты.

*Энэ үдэр хүнэй үһэ абаа һаа, һайн нүхэртэй ушарха; наһан ута болохо.*

**Гарагай 5-да хуушанай 20 (июниин 19).**

Харагшан Гахай, 5 шара мэнгын, огторгойдо һуудалтай үдэр.

Бурханда мүргэхэ, бурхан, сахюуса тахиха, дасан (дуган), сэргэ, бурхан арамнайлха, номнол хэхэ, ном оршуулха, гүрэм уншуулха, ехэ хүниие бараалхаха, аршаанаар бэеэ арюудхаха, шажанай найр хэхэ, даллага абаха, эм найруулха, үрэһэ тариха мэтын үйлэнүүдтэ һайн.

Гэбэшье замда гараха, нүүхэ, мал үүсэлхэ, шэнэ газарта бууса түхеэрхэ, бөөгэй хэрэг үйлэдэхэ, модо үндэһэтэйнь унагааха, зураг зураха, шулуу шорой худэлгэхэ мэтын үйлэнүүд хорюултай.

*Энэ үдэр хүнэй үһэ абаа һаа, үлэсхэлэн байдал үзэгдэхэ.*

**Гарагай 6-да хуушанай 21 (июниин 20).**

Хүхэ Хулгана, 4 ногоон мэнгын, уһанда һуудалтай үдэр. Бурханда мүргэхэ, бурхан, сахюуса, тэнгэри, лусууд тахиха, аршаан хүртэхэ, худалдаа наймаа хэхэ, олзын хэрэг эрхилхэ, үри зээлиеэ бусааха, гэрэй һуури табиха, замда гараха, тараг бэрихэ, айраг халааха, эм найруулха, шуһа ханаха, төөнэхэ, үгэльгэ үгэхэ мэтын үйлэнүүдтэ һайн.

Харин хубсаһа эсхэхэ, шэнэ хубсаһа үмдэхэ, даллага абаха, сангарил хураха, маани сахиха, үхибүү хүлдэ оруулха, бага хүүгэдые гэрһээ холо эльгээхэ, үхибүү үргэжэ абаха, мал үүсэлхэ, хүн дүрсэеэ алдаха, ехэ уһа гаталха, загаһа бариха мэтын үйлэнүүд хорюултай.

**Гарагай 7-до хуушанай 22 (июниин 21).**

Хүхэгшэн Үхэр, 3 хүхэ мэнгын, хада уулада һуудалтай үдэр. Бурхан, сахюуса тахиха, зурхай шудалха, шэнэ үзэгтэ һураха, уранай мэргэжэлэй дүршэл олохо, тараг бэрихэ, айраг халааха, буян үйлэдэхэ, модоор, түмэрөөр дархалха, лүн абаха, мори, сар һургаха, эм найруулха, эм залаха, «чаадор» (уһан балин), «лудор» (лусадай балин) гаргаха мэтын үйлэнүүдтэ һайн.

Гэхын хажуугаар үри зээлиеэ бусааха, шулуу шорой худэлгэхэ, газар малтаха, тушаал эзэлхэ, худалдаа наймаа хэхэ, дарсаг үлгэхэ мэтын үйлэнүүдые сээрлэхээр.

*Энэ үдэр хүнэй үһэ абаа һаа, эдеэн ундан элбэгээр олдохо.*

**Гарагай 1-дэ хуушанай 23 (июниин 22). Эсэгэ ороноо хамгаалгын Агууехэ дайнай эхилһэн үдэр.**

Улаан Бар, 2 хара мэнгын, модондо һуудалтай үдэр. Хутагын хурса үдэр.

Тантрын тарнинуудые уншаха, бурханай ёһо үйлэдэхэ, дасан (дуган), субарга, бурхан арамнайлха, хэшэг дуудаха, даллага абаха, абаһанаа бусааха, ада шүдхэр зайлуулха, хараал сараха мэтын үйлэнүүдтэ һайн.

Энэ үдэр тэнгэри тахиха, һүни ябаха, хануурай ажал эрхилхэ, хутага бүлюудэхэ, худаг малтаха, шэрдэг бэрихэ мэтын үйлэнүүдтэ муу.

*Энэ үдэр хүнэй үһэ абаа һаа, эд бараан, эдеэн, ундан олдохо.*

*Из современной зарубежной фантастики*

# КОШМАР БОГОСЛОВА

Бертран РАССЕЛ

Знаменитому богослову д-ру Таддеусу как-то приснилось, что он умер и отправился на небеса. Весь путь он проделал без всяких трудностей, так как богословские занятия научили его запросто ориентироваться в небе. Когда же наконец он прибыл к месту и стал стучаться в небесные ворота, то был удивлен подозрительностью, с которой его встретили.

- Прошу впустить меня, - обратился он к привратнику. - Я благонамеренный человек и всю свою жизнь посвятил трудам во славу божью.

- Человек? - удивленно переспросил привратник. - А что это такое? И потом, как может такое странное, я бы сказал, потешное существо, как вы, поддерживать чем-либо славу божью?

Д-р Таддеус был поражен.

- Вы не можете не знать о человеке, - настаивал он. - Вам должно быть известно, что человек - это высшее творение создателя.

- Мне очень не хочется обидеть вас, - сказал привратник, - но то, что вы говорите, совершенная новость для меня. И я сомневаюсь, слыхал ли кто-нибудь у нас здесь о таком существе. Однако, раз вы так настаиваете, я позову нашего библиотекаря, и вы можете справиться у него.

Появившийся вскоре библиотекарь оказался большим шаровидным существом, у которого было не менее тысячи глаз и один единственный рот. Несколькими десятками глаз он уставился на знаменитого богослова.

- Что это? - спросил он у привратника.

- Да вот прибыл к нам и заявляет, - пояснил привратник, - что он из породы, которая называется человек, и живет в месте, называемом Земля. При этом у него какие-то странные представления. Он утверждает, будто создатель проявил особый интерес к их месту и к их породе. Я подумал, быть может, вы что-нибудь знаете об этом?

- Вы не могли бы объяснить мне, где находится то место, которое вы называете Землей? - весьма любезно обратился библиотекарь к богослову.

- О, - воскликнул д-р Таддеус, - это же часть Солнечной системы!

- А что такое Солнечная система? - спросил библиотекарь.

- Ох, - несколько смущенно сказал д-р Таддеус, - моя область - Священное писание, а то, о чем вы спрашиваете, относится к мирским наукам. Однако от моих друзей, сведущих в астрономии, я слышал, что Солнечная система - это часть Млечного Пути.

- А что такое Млечный Путь? - тут же спросил библиотекарь.

- Млечный Путь - это одна из галактик, которых, как мне говорили, насчитывается что-то около ста миллионов.

- Раз их так много, - сказал библиотекарь, - то странно, что вы могли предположить, чтобы я помнил об одной из них. Но я припоминаю, что само слово «галактика» мне приходилось слышать. Действительно, среди наших помощников библиотекарей есть один, который специально занимается галактиками. Надо послать за ним, и, может быть, он сумеет помочь вам.

После недолгого ожидания появился помощник библиотекаря, занимающийся галактиками. Это было существо в виде двенадцатигранника. Когда-то оно было светлым и блестящим, но пыль с книжных полок, постоянно оседавшая на нем, сделала его тусклым и мрачным. Библиотекарь подробно рассказал ему, что вот прибывший к ним д-р Таддеус, пытаясь объяснить свое происхождение, упоминает галактики, и в связи с этим хотелось бы надеяться, что надлежащая информация может быть получена от секции библиотеки, занимающейся этим вопросом.

- Все, что можно, будет сделано, - ответил помощник библиотекаря. - Однако прошу иметь в виду, что существует сто миллионов галактик и о каждой на полке стоит один том. Поэтому потребуется некоторое время, чтобы получить нужную справку. А какую именно галактику просит найти эта странная молекула?

- Она часть Млечного Пути, - заискивающе пояснил д-р Таддеус.

- Хорошо, - сказал помощник библиотекаря, - я постараюсь найти ее.

Через три недели помощник библиотекаря вернулся и сообщил, что только благодаря тому, что в их секции имеется исключительно полная, хорошо составленная картотека, они смогли наконец разыскать требующуюся галактику под номером ХО 321762.

- Все пять тысяч клерков секции галактик занимались этой работой, - добавил помощник библиотекаря и предложил: - Может быть, вы хотели бы переговорить с тем клерком, который отыскал эту галактику и специально занимался ею?

Послали за клерком, и вскоре к ним вышел восьмигранник, у которого на каждой грани было по одному глазу и всего лишь один небольшой рот. У него был смущенный вид, он щурился от непривычно яркого света, так как обычно всегда находился в мрачной полутьме своих книжных полок. Овладев собой, он обратился к д-ру Таддеусу:

- Что вы хотите знать об этой галактике? - довольно робко спросил он.

- Мне бы хотелось знать, что вам известно о Солнечной системе, - громко и самоуверенно заговорил д-р Таддеус. - Она как раз находится в той галактике, что вы нашли, и в ней небесные тела вращаются вокруг одной звезды, которая называется Солнце.

- Гм! - пробормотал клерк. - Было весьма трудно отыскать одну из миллионов галактик, но несравненно труднее найти какую-либо звезду в этой галактике. Я знаю, что в ней около трёхсот миллиардов звезд, но как их различать одну от другой, я не знаю. Мне известно, однако, что по указанию нашей администрации были как-то составлены списки всех этих трехсот миллиардов звезд и они хранятся в подвалах. Если вы считаете, что стоит заняться поиском звезды, которая называется Солнцем, то для этого придется привлечь значительное количество сотрудников из других отделов.

В конце концов решили, что, поскольку вопрос уже возник, а прибывший д-р Таддеус находится в беспокойном состоянии и очень мучится, поиски звезды, которая называется Солнцем, следует предпринять.

Через несколько лет сильно утомленный, унылого вида четырехгранник явился к помощнику библиотекаря, ведающему секцией галактик.

- Мне удалось отыскать звезду, которая называется Солнцем, - сказал он. - Но я совершенно не могу понять, чем вызван такой особый интерес к ней. Она такая же, как и большинство других звезд в этой галактике. Среднего размера, со средней температурой и окружена небольшими телами, их называют «планеты». В результате исследования я обнаружил, что на некоторых планетах имеются микроорганизмы, и думаю, что вот это прибывшее к нам существо, толкнувшее нас на эти поиски, должно быть, одно из них.

В этом месте д-р Таддеус не выдержал и разразился горькими и негодующими сетованиями.

- Почему, ох, почему, - воскликнул он, - создатель скрыл от нас, бедных обитателей Земли, что он создал без нашего ведома огромное множество других небес?! Всю свою долгую жизнь я усердно служил ему, веря, что он заметит мою службу и вознаградит меня вечным блаженством. А теперь, оказывается, что он даже и не подозревал о моем существовании. И к тому же вы заявляете, что я какое-то бесконечно малое микроскопическое существо, обитающее на крошечной планете, вращающейся вокруг одной из незначительных звезд, которых только в нашей галактике насчитывается триста миллиардов. Нет, я не могу вынести этого и не могу больше восхвалять моего создателя.

- Очень хорошо, - сказал привратник. - В таком случае вам следует отправиться в другое место.

И тут знаменитый богослов проснулся.

- Власть дьявола над нашими сновидениями поистине ужасна, - в большом смущении пробормотал он.

**Перевел с английского Г. ЛЕВ.**

## ТИНЛЭЙ БАГШЫН БИСАЛГАЛ БҮТЭЭЛ

**Июниин 13-15-да Байгал шадарай Култушная станциин «Железнодорожная» турбазада Тинлэй багшын хүтэлбэри доро «лоджонг» (ухаан сэдьхэлээ номгоруулга) тухай һуралсал, бүтээл болохонь.**

Июниин 12-ой үдэшын 19, 21 часай электричкээр ошобол таараха. Хабаадахын түлөө түлбэри июниин 12-ой үдэшэ хүрэтэр Смолина, 18 гэһэн хаягаар «Ногоон Дара Эхэ» бүлгэмдэ абтаха, хабаадалгын-түлбэриин хэмжээн: наһа гүйсэһэн зондо - 300 түх., пенсионернүүд, студентнэртэ - 150 түх. Гадна гадаргүй дэбисхэртэй орон дээрэ нэгэ хонохын түлөө - 100 түхэриг, пол дээрэ - 50 түхэриг. Аргатай хүнүүдтэ нэгэ хоногой 250 түхэригэй, 4 мянганай номернууд бии. Өөрын эдеэ, аяга, табаг абаха хэрэгтэй.

Июниин 16-21-дэ 18 сагһаа Улаан-Удэдэ ВСГТУ-гай соёлой түбтэ (4-дэхи трамвайн «Юношеская библиотека» буудал). Тинлэй багша лекцинүүдые уншаха. Июниин 22-то «Дружба» кинотеатрта Тинлэй багша адис хүртөөлгын ёнолол бүтээхэ.

**Николай БАДМАРИНЧИНОВ.**

**22 июня в 11 часов в Иволгинском дацане будет проводиться ритуал подношения через огонь «Жинсрег» (огненная пуджа).**

**Буддийский институт «Даши Чойнхорлин» при Иволгинском дацане «Хамбын Сүмэ» принимает абитуриентов на 2003-2004 учебный год**

Для поступленя необходимо предоставить следующие документы:
1. Аттестат о среднем образовании.
2. 6 фотографий 3х4.
3. Медицинская справка форма № 086.
4. Справка из психоневрологического диспансера.

Документы принимаются до 14 июля.

**ВСТУПИТЕЛЬНЫЕ ЭКЗАМЕНЫ**
1. 14 июля - собеседование.
2. 15 июля - изложение.
3. 17 июля - тестирование.
4. 20 июля - история буддизма.

Студенты на период учебы получают отсрочку от службы в Российской Армии.

### Түрүүшын Геройн хүндэлэлдэ

## СПОРТЫН ВЕТЕРАНАЙ ҮҮСХЭЛЭЭР

**Манай Зэдын Дээдэ-Тори нютагта Илалтын һайндэртэ зорюулагдаһан митинг манай Буряад оронһоо Советскэ Союзай түрүүшын Герой Гармажап Аюрович Гармаевай хүшөөгэй дэргэдэ үнгэргэгдэһэн байна. Сомоной захиргаанай дарга Ц-Д.Н. Тогтохоев митинг нээжэ, зониие амаршалаад, дайнай ветерануудта гарай бэлэгүүдые барюулба.**

Энэ митингдэ ерэһэн Арадай Хуралай депутат С.М. Пашинский нютагайхидые халуунаар амаршалба, өөрынгөө фирмын зүгһөө дайнай ветерануудта үнэтэ бэлэгүүдые барюулба. Энэ үдэр Белоруссиин Герой хото Брестдэ манай нютагай хүбүүн Г.А. Гармаевта зорюулагдаһан хүшөө нээгдэхэнь гэһэн һонин дээдэ-ториинхид тон баяртайгаар уггабад.

Удаань түүхын багша Б.Ч. Дамбаев «Илалтын зам» гэһэн темээр элидхэл уншаба. Дайнай ба ажалай ветерануудые Дээдэ-Ториин дунда һургуулиин һурагшад амаршалбад. Спортын ветеран, хүнгэн атлетикээр 1950-яад онуудай үеэрТориин аймагай ба Буряадай АССР-эй олон дахин чемпион Дугар-Сурун Сэнгэдаевич Ванжилов гурбадахи жэлээ удаа дараа өөрынгөө тоонто нютаг ерэбэ. Энэ удаа нютагаархидаа Илалтын һайндэрөөр халуунаар амаршалаад, нютагайнгаа дайнай ветерануудта сэнхир хадаг гарай бэлэгтэйгээр хүндэлэн бариба. Мүн баһа нүхэр Ванжилов Арадай Хуралай зүгһөө Буряад Республикын, Россин шэнэ тугуудые сомоной захиргаанай дарга Ц-Д. Тогтохоевто дамжуулан бэлэглэхэ зуураа иигэжэ хэлэбэ: «Нютагаархид, худал, хулгай хэнгүй, һайн ажаллажа, Эсэгэ ороноо, Эхэ нютагаа, энэ тугуудаа эб хамта мандуулжа байхатнай болтогой!» Нүхэр Д.С. Ванжилов нютагайнгаа һургуулида гоё шэмэг зурагтай «Абай Гэсэр богдо хаан» гэжэ арадай үлыгэртэй ном бэлэглэбэ.

Харюудань һургуулиин директор С.Л. Данзанова үхибүүдэй бүтээһэн гоё зураг - панно бэлэглэбэ. Нютагаймнай хүбүүн гурбан жэл удаагаар хүнгэн атлетикээр мүрысөөндэ һургуулиин шабинарта ба залуушуулда үнэтэ бэлэгүүдтэй ерэбэ. Дугар-Сурун Сэнгэдаевичай залуу наһандаа эгээн дуратайгаар, һайнаар гүйдэг, мүрысэдэг мянга табан зуун (1500 м) метрэй зайда урилдахаяа эгээл олон залуушуул сугларба.

Энэ урилдаанда түрүүшын һуури Улаан-Удын багшанарай колледжын һурагша Бэлигтэ Бадмаев эзэлжэ, ветеранай гарһаа гоё мүнгэн хутага бэлэг абаба. Хоёрдохи һуури нютагай залуу хүбүүн Саян Балахеев эзэлжэ, үнэтэ час бэлэгтэ хүртэбэ. Гурбадахи һуурида Петропавловкын мэргэжэлэй 29-дэхи училищиин һурагша Балдан Нанзутов гаража, гоё зурагтай ном (буряадай угалза) бэлэгтэ хүртэбэ.

Удаань һургуулиин һурагшадай дунда 100 метрэй зайда урилдаан болобо. Энэ мүрысөөндэ һургуулиин шабинар: Эля Бадмаева, Оксана Бадмаева, Арюуна Гармаева, Солбон Бадмаев, Эрдэни Бадмаев, Зоригто Гендунов гэгшэд шалгарба. Спонсорнууд болоһон багшанар: С.Б. Банзаракцаева, Р.Р. Бадмаева, С.В. Шаристепанова, Т.Ж. Бадмаева шалгарһан үхибүүдтэ мүнгэн бэлэг барюулбад.

Шатарай мүрысөөндэ аяар 16 шатаршад хабаадаба. Шанга тулалдаанда Владимир Цыренов чемпион болобо. Хоёрдохи һуурида «Дээдэ Тори» СПК-гай экономист Жаргал Дамбаев гараба. Харин гурбадахи һуурида энэл СПК-гай спортын инструктор Баяр Гармаев гаража шаддаба. Энэ мүрысөөнэй спонсор болоһон түүхын багша Б.Ч. Дамбаев шалгарһан шатаршадта бэлэгүүдээ бариба. Илалтын һайндэртэ зорюулагдаһан мүрысөөнүүдэй түгэсхэлдэ волейболоор мүнгэн шүүбэритэй мүрысөөн болобо.

**Борис ДАМБАЕВ, мүрысөөнэй ахалагша судья.**

## ХОЙТО АЙМАГТА ГАН ГАСУУР, hАЛХИН

Апрель һараһаа эхилжэ, Баунтын аймагта 87 түймэр һүжэрһэн байна. Үнгэрэгшэ долоон хоногто «Горячий ключ» тосхондо 2 модоной зайда ехэ түймэр һүжэржэ, түб аймагай зон 3 бүлэг боложо хубаараад, арбаад үдэрэй туршада тэрэ түймэртэй тэмсэбэ. Тиибэшье ой тайгаар, аймагай дэбисхэртэ бүтүү утаан, сагай уларилшье хубилнагүй, хаа хаана ган гасуур, һалхин.

**Ешигма ЦЫБЕНОВА.**

### Презентация

## «СЛЕД НА ЗЕМЛЕ»

**Недавно библиотечная общественность республики отметила 75-летие видного библиотековеда, педагога, новатора и организатора Юрия Антоновича ХАРАЕВА.**

В Национальной библиотеке республики, директором которой четверть века он был, прошли вторые Хараевские чтения.

Теперь многое изменилось с тех пор, только память человеческая хранит все, что было наработано вместе с этим человеком. И еще есть его наследие, собранное в книге «След на земле. Страницы жизни Ю.А. Хараева.», как раз в этот день только-только привезенной из типографии.

По словам составителя сборника завотделом научно-исследовательской работы Национальной библиотеки Л.Н. Дарьенко, мысль об издании книги появилась пять лет назад, еще во время первых Хараевских чтений. И вот тогда идею эту поддержали Министерство культуры республики, Восточно-Сибирская академия культуры и искусств, где Ю.А. Хараев преподавал студентам библиотечное дело.

Она также отметила, что здесь собраны наиболее значимые его работы. И память людей об этом человеке. Заведующая кафедрой библиотековедения академии Р.Б. Ажеева поделилась воспоминаниями о том, как училась вместе Ю.А. Хараевым в Московском государственном институте культуры, и как уже тогда у этого незаурядного студента проявились первые задатки экспериментаторской работы, которые успешно развивались позже.

«У него было множество идей. Бурятию знали все по экспериментам и бурятскому опыту Хараева, - сказала Раиса Борисовна.

Его идея о мобильности библиотечного фонда в условиях сельских библиотек воспринята в свое время с большим вниманием. Более того, он сумел собрать вокруг себя единомышленников, и все вместе они работали с удовольствием над воплощением идеи в жизнь. Очень тепло, с благодарностью говорила о своем учителе бывшая директор Хоринской центральной районной библиотеки Р.А. Лисова, отметив при этом, что он научил по-новому работать и сумел воспитать руководителя: «Было трудно, однако приходилось только удивляться, насколько уважаем и почитаем у самых ярких светил библиотечной науки тех лет был наш Юрий Антонович».

Да, такое дается далеко не каждому. Юрий Антонович Хараев был не только талантливым новатором и организатором, но, как отметила бывшая заведующая научно-методическим отделом Т.Б. Тармаева, дальновидным руководителем. Он умел сплотить коллектив, и нацелить на что-то интересное, перспективное.

Он оставил свой след на земле: в науке, душах и сердцах людей. Есть теперь и замечательная книга. И книга эта, по словам заместителя министра культуры республики С.А. Добрынина, - добрая память о человеке.

**Татьяна ПЕРЕВАЛОВА.**

Эмхидхэн байгуулагшад - Буряад Республикын Президент, Арадай Хурал болон Правительство

Генеральна директор - ахамад редактор А.Л.АНГАРХАЕВ.
Редактор Г.Х. ДАШЕЕВА

РЕДАКЦИОННО КОЛЛЕГИ: И.М.ЕГОРОВ, И.Б.ДАГБАЕВ (Буряад Республикын Правительство), Ф.П.БОТОЕВА, Ц.Э.ДОРЖИЕВ (Буряад Республикын Арадай Хурал), Н.Д.НАМСАРАЕВ (генеральна директорэй 1-дэхи орлогшо - ахамад редакторай орлогшо), Т.В.САМБЯЛОВА (секретариадые хүтэлбэрилэгшэ-генеральна директорэй орлогшо), Д.Б.ГУРОДАРМАЕВА (редакторай орлогшо) Д.Д.ЭРДЫНИЕВА (харюусалгата секретарь); таһагуудые даагшад: В.Г.ГОМБОЕВА, Н.Д.БАДМАРИНЧИНОВ, Б.В.БАЛДАНОВ, А.А.ФАДЕЕВА, В.Д.ДАМДИНОВА.

Манай адрес: 670000, Улаан-Үдэ хото, Каландаришвилиин үйлсэ, 23, Хэблэлэй байшан "Буряад үнэн". E - mail: unen @ mail.ru

Газетэ хэблэлэй 6 хуудаһан хэмжээтэй. Индекс 50901. Хамтын хэһэг - 60090. Хэблэлдэ тушаагдаһан саг - 17.00.

"Республиканска типографи" гэһэн ОАО-до бэлэн диапозитивүүдһээ газетэ 9000 хэһэгээр хэблэгдээ. Директорэйнь телефон: 21-40-45.

Б-0079-дэхи номертойгоор бүридхэлдэ абтанхай.

**Хэблэлэй байшапай телефонууд:** генеральна директорэй-ахамад редакторай - 21-50-96, **приёмныи - 21-54-54 (факс),** ген. директорэй 1-дэхи орлогшо - ахамад редакторай орлогшын - 21-68-08, ахамад редакторай орлогшонорой - 21-64-36, 21-33-61, секретариадай - 21-50-52; таһагууд: экономикын болон политикын - **21-63-86**; соёлой болон түүхын - 21-60-21; «Морин хуур», «Вершины» журналнуудай редакци - 21-55-97; залуушуулай, оюутадай ажабайдалай болон олониитын хүдэлмэриин, «Одон» журналай редакци - 21-54-93; мэдээсэлэй - 21-67-81, спортын - 21-54-93, **рекламын - 21-62-62,** коммерческэ ажалай - 21-55-97, компьютерна түбэй - 21-66-76, бухгалтериин - 21-23-67.

**Редакцида орохон материалнуудаа шүүмжэлэгдэдэггүй, мүн авторнуудтань бусаагдадаггүй.**

**Тоонуудай, бодото баримтануудай, хүнэй, нютагай нэрэнүүдэй бэшэлгые хазагайруулһан ушарта авторнуудынь харюусалгатай. Редакциин һанамжа авторайхитай адли бэшэ байжа магад.**